4a. SEÇÃO--D. F.
Presidente Wilson
EMBAIXADA AMERICANA

DIRETOR
M. PAULO FILHO
Avenida Gomes Freire, 471

Correio da Manhã

Fundador — EDMUNDO BITTENCOURT

REDATOR-CHEFE
ANTONIO CALLADO

RIO DE JANEIRO, QUARTA-FEIRA, 5 DE OUTUBRO DE 1955

GERENTE
ALCINO DE AZEVEDO

ADMINISTRADOR
JOSE V. PORTINHO

N. 10.181 — ANO XV

SÃO PAULO E MINAS DECIDIRÃO DA SORTE DOS CANDIDATOS

A marcha das apurações nas capitais e no interior para um confronto

A marcha do pleito em São Paulo e em Minas decidirá da sorte dos candidatos, segundo o consenso geral. Por isso, reunimos alguns elementos para que os leitores avaliem como andam as apurações nos dois Estados, além dos números finais da noite que figuram no quadro publicado noutro local.

SÃO PAULO

SÃO PAULO, 4 (M.). Resultados parciais — não oficiais — das apurações na capital paulista:

Adhemar, 60.430; Juarez, 40.737; Juscelino, 17.302; Plinio, 5.301.

Vice presidente: Milton Campos, 47.821; João Goulart, 71.906; Danton Coelho, 30.136.

Os trabalhos eleitorais em Ibirapuera foram encerrados a tarde, havendo sido apuradas 483 urnas. Os resultados oficiais serão conhecidos amanhã.

Resultados totais do interior de São Paulo:

Adhemar, 97.741; Juarez, 74.726; Juscelino, 33.106; Plinio, 27.334.

Vice presidente: Milton Campos, 76.709; Danton Coelho, 58.943; João Goulart, 44.364.

Resultados gerais, não oficiais em todo o Estado, computando-se, capital e interior do Estado.

Para presidente:

Adhemar de Barros, 158.171; Juarez Távora, 115.482; Juscelino, 50.408; Plinio, 32.718.

Vice presidente:

Milton Campos, 124.521; Danton Coelho, 98.079; João Goulart, 69.470.

Resultados em todo o país até 22 horas, segundo o placard dos Diários Associados:

Para presidente:

Adhemar, 178.940; Juarez, 142.536; Juscelino, 95.123; Plinio, 39.065.

Vice presidente:

Milton, 155.868; Danton, 118.786; João Goulart, 112.686.

AS 18 HORAS

SÃO PAULO, 4 (M). É o seguinte o resultado geral da apuração do pleito, em todo o Estado de São Paulo, até às 18 horas:

Para presidente:

Adhemar de Barros, 97.909; Juscelino, 30.117; Juarez, 68.950; Plinio, 19.800, votos.

Para Vice presidente:

Milton Campos: 76.809; Danton Coelho, 58.845; João Goulart, 41.891 votos.

A MARCHA NO INTERIOR

SÃO PAULO, 3. (M.). Continuam a chegar a esta capital as notícias sôbre o desenvolvimento do pleito eleitoral em várias cidades do interior, a saber: — Indaiatuba dos 4.161 eleitores votaram 2.848, havendo portanto, uma abstenção de 31,4%. No ano passado votaram 2.540.

Valinhos — o pleito transcorreu em ordem. Dos 3.801 eleitores votaram 3.024. A abstenção foi de 21%. Em 1954 compareceram 3.435.

Tietê — transcorreu em ordem o pleito. Dos 6.191 compareceram 4.682 inscritos. Houve um abstenção de 25%. Em 1954 votaram 4.455.

Cabreúva — dos 1.478 votantes compareceram as urnas 1.115. A abstenção foi de 25%. No ano passado o número de eleitores que compareceram às urnas foi de 1.050.

Boituva — dos 2.478 inscritos, compareceram as urnas 1.861, havendo, portanto, uma abstenção de 25%. No ano passado votaram 1.572.

Sorocaba — Dos 34.920 inscritos compareceram às urnas 27.109, havendo uma abstenção de 22.09%.

Pirapora — eleitores inscritos 1.219 e votaram 858. A abstenção de 29,62%

Guaratinguetá — eleitores inscritos: 15.438. Votaram 11.122. Abstenção: cerca de 30%. Pleito normal.

Aparecida do Norte — inscritos: ... 3.965. Pequena margem de abstenção, de 22%, com 3.087 votantes.

Botucatu — dos 14.807 eleitores votaram 11.583. No ano passado compareceram 10.915. Abstenção 22%.

Catanduva — pleito normal. Calculada abstenção em 20%.

Itatinga — dos 1.270 votantes compareceram 1.770. A abstenção foi de 28%. Em 1954 compareceram 1.435 votantes. A apuração iniciar-se-á às 8 horas.

Santos — Decorreu em ordem o pleito. Apesar do mau tempo o comparecimento foi de 70%. Dos 90.000 eleitores inscritos compareceram mais de 60.000 pessoas.

São Vicente — O pleito foi normal. A abstenção foi inferior a 30%. As apurações serão iniciadas às 15 horas.

Rio — o pleito transcorreu normalmente. O número de inscritos foi de 10.101, votando 7.041. A abstenção foi de 29%. Em 1954 votaram 6.138.

O PRIMEIRO PREFEITO

SÃO PAULO, 4 (M.). Acaba de ser eleito o primeiro prefeito do interior de São Paulo nesta eleição de 1955. Trata-se do sr. Luiz Augusto de Oliveira, levado nas eleições de ontem à Prefeitura do município de São Carlos, logo pelo PR já ocupado nas eleições de 1947. O sr. Luiz Augusto pertence à coligação PSD-PTB-PSP-PTN, obtendo 6.712 votos contra 4.141, do sr. Carlos Camargo Sales da PDN-PSB.

INCIDENTE

SÃO PAULO, 4. (M.). Registrou-se ontem à tarde em Santos, no Bairro de Itapema, durante as eleições, um incidente entre o atual prefeito de Guarujá, major Torres Leite Soares, do PSP e elementos da oposição. Segundo consta, no inquérito policial aberto, pelo sr. Francisco José da Nova, titular da 4ª Delegacia de Polícia, aquêles elementos vieram a constatar que o major concentrava eleitores na sede do Clube Brasil, naquele bairro, fazendo também distribuição de cédulas na Base Aérea da Bocaina. Disseram ainda essas pessoas que um eleitor, Waldemiro de tal, estava sendo detido, o que as levara a interpelar o major Torres Leite, ocasião em que se verificou forte discussão entre Antonio Ferrante, candidato a vereador pelo PSP e Domingos de Souza, candidato a prefeito de Guarujá pela oposição.

A altercação tomou incremento e houve entre os dois homens troca de socos e ponta-pés, apreendendo-se na ocasião em poder de Verissimo de Souza Carvalho, que interviera na contenda, uma pistola automática.

ENCERRAMENTO EM 5 DIAS

SÃO PAULO, 4. (M.). Segundo apuramos junto ao desembargador Justino Pinheiro, presidente do TRE, a apuração do pleito de ontem deverá encerrar-se dentro de cinco ou seis dias, na capital. Na oportunidade, o desembargador Justino Pinheiro congratulou-se com o povo paulista, pela excelente demonstração de civismo que deu ontem, e agradeceu a colaboração eficiente que recebeu o TRE, da parte das autoridades militares, da imprensa e do rádio, cuja contribuição foi indispensável para o sucesso do pleito.

TIROTEIO

SÃO PAULO, 3. (M.). Segundo informações do nosso correspondente de Ribeirão Preto, houve tiroteio

(Continua na 8.ª página)

Um quadro comparativo

SÃO PAULO, 4 (M). Resultados parciais do interior do Estado até às 23 horas

MUNICÍPIO	JUAREZ	ADEMAR	PLÍNIO	JUSCELINO
Amparo	950	467	109	108
Araraquara	1.308	1.451	432	385
Araras	753	1.039	612	117
Atibaia (final)	2.105	1.467	381	993
Bebedouro (final)	2.332	2.081	201	522
Birigui (final)	1.301	1.204	943	600
Bofucatu	464	272	73	87
Bragança Paulista	34	60	62	41
Cacapava	140	454	148	83
Americana (final)	2.163	2.106	721	519
Catanduva	1.148	1.114	415	122
Cruzeiro	304	394	70	84
Escalvado	961	606	323	152
Guaratinguetá	323	1.085	178	563
Itapira (final)	903	2.427	2.017	443
Itápolis (final)	863	368	33	89
Itú	7	116	1	5
Indaiatuba (final)	823	1.137	550	250
Iuverava	105	201	91	57
Jaboticabal (final)	2.203	2.657	993	443
Jacarei (final)	1.452	2.864	217	914
Jundiai (final)	6.774	9.401	3.800	3.900
Limeira	1.437	2.267	558	1.458
Lins	668	1.170	411	230
Adamantina (final)	958	914	527	275
Marilia	1.625	1.271	442	508
Mocóca	205	296	21	146
Mogi das Cruzes (final)	3.068	6.257	405	1.369
Olimpia	1.187	2.188	553	339
Orlandia	963	640	66	30
Pederneiras (final)	1.463	1.169	311	379

(Continua na 4.ª página)

O PLEITO NOS ESTADOS

Vitoria do sr. Juscelino Kubitschek no Estado do Rio de Janeiro e no Espírito Santo — A marcha da apuração nos demais Estados

ESTADO DO RIO

MAGE', 4 (M). Resultado até 16 horas:

Presidente: — Juscelino, 1.787; Ademar, 875; Juarez, 788; Plinio, 87.

BARRA MANSA, 4 (M). Resultados da apuração até às 12 horas; Para Presidente — Ademar, 1.330; Juscelino, 715; Juarez, 566; Plinio 413; Para vice-presidente — Milton, 1.304; Jango, 1.114; Danton, 385 votos.

PETRÓPOLIS, 4 (M). O sr. Mario Fonseca, presidente do PTB local, falando à nossa reportagem manifestou-se otimista, declarando-nos:

— "Está assegurada a vitória Juscelino-Jango em Petrópolis".

TERESÓPOLIS, 4 (Asp.). Até agora, a apuração do pleito nêste município apresenta o seguinte resultado:

Ademar, 1941; Juscelino, 745; Juarez, 694; Plinio, 206 — Milton 1.771; Jango, 924; Danton, 817.

NITERÓI, 4 (M). E' o seguinte o resultado das dez primeiras urnas da cidade, seis da 23.ª Zona e quatro da 25.ª Zonas:

Juscelino Kubitschek, 940; Ademar de Barros, 913; Juarez Távora, 730; Plinio Salgado, 176.

Para vice-presidente: João Goulart, 1.202; Milton Campos 1.216; Danton Coelho, 292.

VOLTA REDONDA, 4 (M). O Serviço Eleitoral do PSD forneceu às 10 horas de hoje, os seguintes resultados para êste Município:

Para Presidente: Juscelino Kubitschek, 5.485 votos; Ademar de Barros, 4.660; Juarez Távora, ... 1.143; Plinio Salgado, 765.

Para Vice-Presidente: Jango Goulart, 7.925 votos; Milton Campos, 2.189; Danton Coelho, 1.109.

Em Itaperuna os resultados parciais são os seguintes: Juscelino, 98 votos; Juarez, 42; Ademar, 11; Plinio, 1. — Danton, zero; Milton, 41; Jango, 97.

BOM JESUS DE ITABAPOANA, 4 (M). São os seguintes os resultados parciais do município:

Juscelino, 1.488; Juarez, 802; Ademar, 325; Plinio, 392.

CAMPOS, 4 (M). Juscelino, ... 2.143; Ademar, 2.119; Juarez, ... 1.471 e Plinio, 396. Para Vice-Presidente: Jango, 3.587; Milton, ... 3.538; Danton, 744.

NITERÓI, 4 (M). Juarez, 1.961; Juscelino, 2.844; Ademar, 2.319 e Plinio, 518. Para Vice-Presidente: Milton, 3.191; Jango, 3.568 e Danton, 777.

MIRACEMA, 4 (M). Para presidente: Juarez, 2.040; Ademar, 201; Juscelino, 1.460 e Plinio, 273. Para Vice-Presidente: Jango, 1.304; Milton, 2.405 e Danton, 91.

CAXIAS, 4 (M). Nesta cidade, terra do deputado Tenório Cavalcanti, o resultado até o presente é o seguinte: Juarez, 116; Ademar, 424; Juscelino 597 e Plinio, 66. Para Vice-Presidente; Jango, 801; Milton, 226 e Danton, 145.

NILÓPOLIS, 4 (M). Para presidente: Juarez, 562; Ademar, 1.762; Plinio, 273 e Juscelino 1.898. Para Vice-Presidente: Jango, 2.711; Milton, 1.027 e Danton, 659.

PARAÍBA DO SUL, 4 (M.). Para presidente: Juarez, 344; Ademar, 305; Juscelino, 566 e Plinio, 75. Para vice-presidente: Jango, 633; Milton, 540 e Danton, 91.

ARARUAMA, 4 (M.). Juscelino, 452; Juarez, 402; Ademar, 124 e Plinio, 31. Para vice-presidente: Jango, 467; Milton, 468 e Danton, 52.

CABO FRIO, 4 (M.). Para presidente, em 4 urnas: Juarez, 276; Juscelino, 753; Ademar, 125 e Plinio, 54. Para vice-presidente: Jango, 803; Milton, 320 e Danton, 54.

MACAÉ, 4 (M.). Juarez, 278; Ademar, 143; Plinio, 50 e Juscelino, 832. Para vice-presidente: Milton, 369; Jango 895 e Danton 47.

MERITI, 4 (M.). Para presidente:

(Continua na 4.ª página)

Carlos Luz ajuda a votação de Ademar

LEOPOLDINA, 4 (C. M.). Alguns círculos políticos desta cidade tiveram confirmados os seus receios de que a atitude dúbia do sr. Carlos Luz corresponderia a uma traição ao sr. Juscelino Kubitschek, onde poderia ser esmagadora a sua vitória com apoio leal e decidido do presidente da Câmara dos Deputados.

As 18 urnas apuradas hoje neste município deram ao sr. Adhemar de Barros 1.875 votos contra 1.393 para o sr. Juscelino Kubitschek. Os correligionários do sr. Carlos Luz ajudaram, portanto, a votação do sr. Adhemar de Barros.

ABREM-SE AS URNAS NO MARACANÃ

Perto de 14.000 votos apurados ontem — Sem anormalidades os trabalhos das juntas de apuração

Com centenas de curiosos comprimidos sôbre as grades de separação, com não menor número de fotógrafos, cinegrafistas e jornalistas, sob a luz dos "flashes" e a curiosidade geral foi iniciada ontem, no Maracanã, a apuração do pleito no Distrito Federal.

O primeiro voto apurado pelo juiz Ivan Lopes Ribeiro precisamente às 15,50 horas, foi dado aos candidatos do PSD-PTB, srs. Juscelino Kubitschek e João Goulart. Esta Junta aliás foi a primeira também a encerrar os trabalhos da chamada apuração simbólica da capital da República, quando foram abertas as primeiras 50 urnas. O resultado dessa urna, que pertencia à 51ª Seção da 1ª Zona Eleitoral, foi o seguinte: Ademar de Barros, 127; Juarez Távora, 92; Juscelino Kubitschek, 70 votos; Plínio Salgado, 12. Para vice-presidente: Milton Campos, 152; João Goulart, 98; Danton Coelho, 45 votos.

Os trabalhos dessa Junta decorreram em perfeita ordem não se registrando nenhum incidente.

Aliás nas outras Juntas também não se registraram fatos de maior importância.

OS SINAIS

Na 1ª Junta, o juiz Oduvaldo Abritta, ao abrir a primeira cédula notou que a mesma possuia duas cruzes no nome do general Távora e duas no nome do sr. Milton Campos. Era um caso de anulação. Observando melhor entretanto, notou que as cruzes coincidiam. O fato foi que o eleitor havia feito a cruz com muita tinta, e, ao dobrar, ficou outra cruz como borrão. Apesar dos protestos do fiscal do PTB, o voto foi considerado válido.

Muitos votos foram porém anulados. Uma cédula por exemplo, trazia sinais de pontuação em todos os quadrados. O eleitor distribuiu sinais pelos candidatos. Para o sr. Juscelino um ponto de interrogação. Para o sr. Ademar de Barros, um ponto de exclamação. Para o sr. Juarez, um ponto e vírgula. Para o sr. Plínio Salgado, uma reticência. E ainda sobraram outros sinais para os candidatos à vice-presidência. Era um caso de anulação. Houve naturalmente os tolos que escreveram quadrinhas na cédula. Uma delas até com dizeres inconvenientes e impublicáveis. Nos quadrados apareceram também pequenos círculos, pontos, traços, pequenos quadrados que anulavam os votos dos eleitores que assim procediam.

Não havia porém, entre os juízes, critério firmado no tocante às cédulas que tinham uma cruz assinalada não dentro do quadrado, ao lado esquerdo do nome do candidato, mas à direita. Alguns juízes mandavam contar os votos, outros os anulavam.

TUDO NORMAL

O arremedo de apuração de ontem correu normalmente. Se outra finalidade não teve, serviu para demonstrar que o trabalho da apuração dêste pleito pode ser feito com rapidez e sem atropêlos. A cédula oficial proporciona realmente facilidades para a contagem dos votos.

Hoje deverá prosseguir o trabalho que ontem terminou por volta das 18 horas. Ao invés de 1 urna serão abertas 10 em cada Junta. Com a prática e o maior entrosamento entre os diversos membros das Juntas é provável que em uma semana pouco mais ou menos se possa ter o resultado final da apuração na capital da República.

O resultado total das cinqüenta urnas apuradas foi o seguinte:

PARA PRESIDENTE:	
Adhemar de Barros	5.447
Juscelino Kubitschek	4.032
Juarez Távora	3.353
Plinio Salgado	749
PARA VICE-PRESIDENTE:	
Milton Campos	6.009
João Goulart	5.724
Danton Coelho	1.630

Os trabalhos da apuração foram iniciados ontem no Maracanã precisamente às 15,30 horas. A primeira Junta a funcionar a qual se vê no cliché, foi a de n.º 2, a que presidia o juiz Ivan Lopes Ribeiro. Era grande a expectativa...

... quando foi aberta a primeira urna, correspondente à 51.ª seção da 1.ª Zona da Capital. As cédulas foram depositadas sôbre a mesa e...

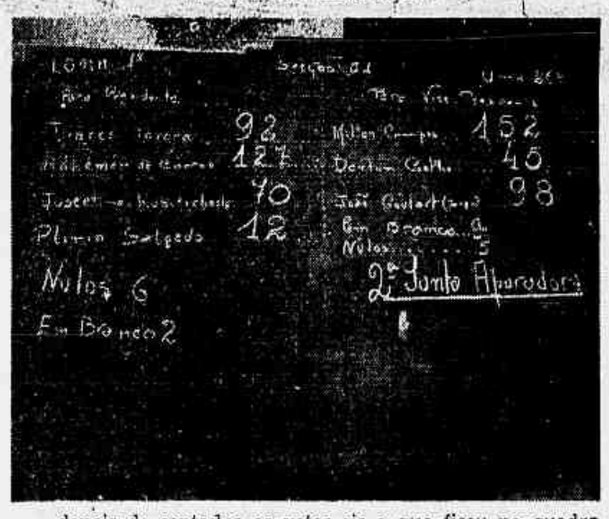

... depois de contados os votos eis o que ficou no quadro negro, na frieza e na mudez dos números, que ainda não indica o resultado final nem a orientação que pode ter daqui para diante a apuração do pleito

NA CÂMARA DOS DEPUTADOS

A "CARTA BRANDI"

Remessa de lucros para o exterior — O preço das passagens marítimas Rio-Niterói — O caso Jereissati

Durante o expediente da sessão de ontem, da Câmara, foi à tribuna o sr. Bruzzi de Mendonça que, à guisa de se congratular com o povo pelo transcurso das eleições, criticou os ministros da Guerra e da Marinha e o general Maurell Filho, responsabilizando-os pelos últimos acontecimentos em tôrno da "carta Brandi", tendo, em aparte, o sr. Nelson Omegna declarado:

— Tudo é estranho nesse cabograma. Primeiro, o fato de ter sido o mesmo recebido no dia em que no país se realizava o pleito. Segundo, não constituir peça decisiva do processo. Terceiro, a divulgação do telegrama através de rádio facciosa, fazendo comentários em estilo capaz de impressionar o eleitorado. Depois, a nota do ministro da Marinha, dizendo que o povo precisava ser alertado e esclarecido até o último minuto, mesmo que se violasse a lei eleitoral. A palavra do ministro da Guerra é de todo estranhável, na exploração de um elemento que não tem caráter decisivo no esclarecimento do processo da carta Brandi. O único objetivo era perturbar a calma e a tranqüilidade do eleitorado brasileiro, na hora em que realizava sua escolha para a sucessão presidencial.

Em contra-aparte o sr. João Machado afirmou que, na realidade, a divulgação do telegrama contendo uma informação assinada pelo general Maurell Filho, não teve outro propósito senão o de influir no resultado das eleições, com referência ao sr. João Goulart, fazendo côro com os adversários do regime, da ordem e da tranqüilidade, enfim, com os favoráveis ao golpe.

Intervém, de novo nos debates, o sr. Nelson Omegna, salientando:

— Aliás o deputado Carlos Lacerda teve oportunidade de declarar muitas vêzes que usará tôdas as armas, com a lei ou contra a lei, para que não se faça com tranqüilidade a transição do poder do atual govêrno ao eleito pelo povo.

O orador concluiu, em seguida, a sua oração.

REMESSA DE LUCROS

No início da sessão, o sr. Sérgio Magalhães, usando da palavra, salientou que, em várias oportunidades, ocupara a tribuna para tratar do problema das remessas de lucros de capital estrangeiro para o exterior ao câmbio especial e previlegiado de Cr$ 18,80. Frisou que, repetidas vêzes, desde o início da atual legislatura, demonstrara o êrro dessa política, que constribuía para novas emissões de papel moeda e entravava o desenvolvimento econômico do país, pela facilidade com que se exportavam lucros. Por isso, congratulava-se com o Executivo, porque passara a cobrar, em vez de Cr$ 18,80, cêrca de Cr$ 43,80, a partir do mês passado, para remessas de lucros para o exterior. Ficara, assim, demonstrado o êrro que vinha sendo cometido pelo Govêrno, sobrecarregando o nosso orçamento cambial com uma política de verdadeira subvenção das companhias estrangeiras.

Finalizando, o representante carioca advertiu que as companhias já se organizaram; já estavam preparando a reação no sentido de anular aquêle ato do Govêrno, mediante reajustamento de tarifas, frisando:

— Todos têm observado a atitude da Light últimamente, suprimindo linhas de bondes, sabotando o fornecimento de energia elétrica. Tôdas essas atitudes estão ligadas ao problema da remessa de lucros para o exterior, que acaba de ser fortemente taxada pelo Govêrno.

O CASO JEREISSATI

Já o sr. Armando Falcão, referindo-se a uma notícia publicada pelo *Correio da Manhã*, há dias, focalizando o problema criado em Fortaleza pelo deputado Carlos Jereissati, que tentara impedir a realização da devassa na sua firma, levada a efeito por uma comissão especial de funcionários do Impôsto de Renda, anunciou que vai apresentar um requerimento de informações a respeito ao Ministério da Fazenda. Afirmou, ainda, que vai requisitar, inclusive, cópia do telegrama endereçado pelo deputado Virgilio Távora presidente da UDN cearense, ao ministro José Maria Whitaker, protestando contra a referida diligência das autoridades fazendárias. Concluindo, o representante pessedista salientou que o referido ato foi mandado executar pelo então presidente Vargas, depois de comprovada a sonegação feita pelo sr. Jereissati do impôsto de renda devido sôbre as mercadorias importadas com as licenças falsificadas.

TRANSPORTE RIO-NITERÓI

Por sua vez, o sr. Alberto Tôrres declarou que a primeiro de junho, invadindo seara alheia, o titular da Viação concedera às emprêsas que fazem o tráfego marítimo entre Rio e Niterói aumento de preço das passagens e o fizera com a ressalva de que se tratava de medida a título precário. Mais ainda, dentro de breve prazo faria um levantamento cuidadoso com o objetivo de fixar em caráter permanente os novos fretes e as novas tarifas. Contudo, já decorreram 120 dias, no dia primeiro próximo passado e não tendo conhecimento de qualquer providência tomada pelo Ministério da Viação, ou no sentido de manter essas tarifas, ou restabelecendo a anterior, solicitava do titular daquela pasta um pronunciamento definitivo sôbre o assunto.

Outras notícias na 4.ª página

ANTÔNIO BRANDI E CLEMENTINO FORTE afirmam que nada têm a ver com a história

O ministro da Guerra, general Henrique Lott, recebeu, ontem, às 11 horas da manhã, o seguinte cabograma datado de 4-10-1955, do general Emilio Maurell Filho:

"Acabo ouvir Corrientes Antonio Brandi e Clementino Forte que negam categoricamente participação assunto carta, permanecendo assim dúvida autenticidade dita carta".

A POSIÇÃO dos candidatos nos Estados

O sr. Juscelino Kubitschek vence na maioria dos Estados

Com os últimos resultados, temos o seguinte quadro por Estados: O sr. Ademar de Barros vence em São Paulo, Distrito Federal, Espírito Santo, Amazonas, Maranhão, Rio Grande do Norte, Paraná e Goiás. O sr. Juscelino Kubitschek lidera a apuração em Minas Gerais, Rio de Janeiro, Ceará, Rio Grande do Sul, Bahia, Pernambuco, Pará, Amapá, Santa Catarina e Mato Grosso.

O sr. Juarez Távora vence as eleições no Piauí, Paraíba e Sergipe.

O sr. Plínio Salgado não lidera a apuração em nenhum Estado.

ESTADOS		JUAREZ TÁVORA	ADHEMAR DE BARROS	PLÍNIO SALGADO	JUSCELINO KUBITSCHEK	MILTON CAMPOS	JOÃO GOULART	DANTON COELHO
	TRANSPORTE							
ESTADOS DE MAIOR COLÉGIO ELEITORAL	SÃO PAULO	115.482	158.171	32.718	50.408	124.521	69.470	98.079
	MINAS GERAIS	21.385	13.946	7.733	55.733	36.966	43.209	3.563
	DISTRITO FEDERAL	3.353	5.447	749	4.032	6.009	5.724	1.630
	R. GRANDE SUL	50.193	39.932	9.403	63.688	37.221	55.067	3.806
	BAHIA	10.643	12.793	6.151	76.089	2.834	4.527	504
	CEARÁ	4.758	1.054	841	6.587	5.038	7.212	513
	PERNAMBUCO	3.111	1.226	888	3.414	3.445	3.082	223
REGIÃO NORTE	GUAPORÉ							
	ACRE							
	AMAZONAS	425	1.042	219	913	812	973	250
	RIO BRANCO							
	PARÁ	320	834	61	934	325	1.128	657
	AMAPÁ	31	36	17	205			
REGIÃO NORDESTE	MARANHÃO	59	614	10	161	568	184	762
	PIAUÍ	49	37	7	31			
	R. GRANDE NORTE	68	870		469	380	830	117
	PARAÍBA	6.597	2.728	834	4.208	6.838	4.080	1.275
	SERGIPE	182	32	21	163	202	176	17
	ALAGOAS	1.969	543	427	2.665	2.074	3.027	153
CENTRO SUL	ESPÍRITO SANTO	6.684	13.400	4.424	13.348	11.147	15.469	6.572
	RIO DE JANEIRO	5.085	12.527	986	15.589	5.864	11.497	2.449
	PARANÁ	11.053	17.645	17.338	12.215	22.195	23.825	1.196
	SANTA CATARINA	3.500	2.129	1.162	4.066	1.981	2.006	144
CENTRO	MATO GROSSO	411	110	32	456			
	GOIÁS	377	1.059	49	835	775	790	192
	TOTAIS	247.671	286.175	84.070	256.150	269.195	252.276	122.102

(NOTA — Resultados recebidos até 24 horas, através das agências Meridional e Asapress).

A fôrça dos corredores parlamentares...

Se o beneficiário da estupenda coisa que vou contar fôsse qualquer um de nós, reles mortais, ou mesmo um político de poder mediano — a maledicência seria tremenda em atribuir o resultado ao "pulso" extraordinário, como se diz nos tempos presentes.

Trata-se, porém, de um cidadão que vivia à míngua de recursos e que tudo conseguiu indo e permanecendo todos os dias nos corredores da Câmara dos Deputados e do Senado, com uma tenacidade digna da maior admiração.

Com êste gênio dessa fôrma vencer no Congresso, no Executivo e até no Tribunal de Contas...

Vamos, porém, à narrativa, que vale por citar um caso teratológico administrativo...

Durante a revolta de 1893, Floriano Peixoto teve como decidido partidário, prestando serviços em trincheiras, Sylvio Pereira Baptista, homem simpático, de alto porte e parco de recursos.

Finda a luta, Floriano nomeou-o oficial da secretaria da Marinha, irregularmente. Não tinha êle condições para o cargo, sendo bem curto em letras e fôra nomeado preterindo quem possuia tais condições. Prudente de Morais lavrou, por isso a anulação.

Não se conformou com o ato que o destituia do cargo, embora baseado em lei, mas sentiu que não poderia conseguir revogação. Deixou passar bastante tempo e, sem recursos para sustentar a família, de que era um bom chefe, resolveu fazer um trabalho no sentido da "reintegração" nos corredores das Casas do Congresso.

Depois de ter conquistado uma coleção de amigos entre Deputados e funcionários, conseguiu a elaboração de um projeto de lei mandando readmiti-lo no cargo de oficial da secretaria da Marinha. O projeto foi aprovado ràpidamente no Senado e na Câmara e subiu à sanção presidencial. Foi vetado pelo Marechal Hermes. Verificou que era difícil a rejeição do veto, mas obteve "uma pedra em cima" e o veto ficou sem solução. Dois anos depois, lograva, no Senado, a aprovação de uma emenda ao orçamento da Marinha, mandando fazer a readmissão. Findou a vigência orçamentária e o dispositivo não foi usado.

No ano seguinte, em vez de uma emenda, lograu duas, sendo uma no orçamento da Marinha e outra no orçamento da Fazenda, que nada tinha a ver com o caso. Não produziram efeito.

Voltar ao *velo* e conseguiu nada menos do que 113 assinaturas de Deputados declarando — votos contrários, isto é mais do que a maioria absoluta dos membros da Câmara. Entregue o abaixo-assinado ao Presidente dessa Casa do Congresso, pediu que o veto fôsse declarado rejeitado, o que, é lógico, não quis fazer o presidente, sr. Astolfo Dutra.

Pensam que desanimou? Enganam-se, pois solicitou que, no Senado, fôssem apresentadas nada menos de três emendas mandando fazer a sua readmissão nos orçamentos da Marinha, da Fazenda e (pasmem!) da Receita.

Apezar de tudo isto, não conseguiu ser readmitido. Parecia finda a questão depois de tantas negações do Executivo.

Qual! A tenacidade estupenda do interessado, tanto fêz perante o ministro da Fazenda (Antonio Carlos), que êste, condoido, abriu um crédito para pagamento de vencimentos (um conto por mês) em favor de quem não era funcionário e cuja readmissão tinha sofrido tantos e tão repetidos revezes.

Todos pensaram que o decreto de crédito ficaria letra morta, pois não seria registrado pelo Tribunal de Contas. Entretanto, o registro foi feito e o autor modesto de tais feitos, o maior cabalista que jamais apareceu nos corredores do nosso Parlamento — passou a receber vencimentos regularmente, como se, de fato e de direito, fôsse funcionário público federal.

Dada a sua tenacidade e a sua qualidade de bom chefe de família, tudo conseguiu e — pode ser afirmado — através de vários decretos, irregulares, mas baixados por autoridades regulares.

É o mais estupendo caso parlamentar, quanto à fôrça dos corredores, que figura no meu volumoso fichário...

Otto Prazeres

Artigo sôbre São Paulo no "Saturday Evening Post"

NOVA YORK, 4. Nos últimos dez anos a cidade brasileira de S. Paulo foi a que teve o mais rápido crescimento em todo o mundo, disse a revista **The Saturday Evening Post** num extenso artigo que dedica à dita cidade brasileira, em seu número de 8 do corrente.

"Fabuloso crescimento de S. Paulo representa talvez o maior florescimento industrial repentino em tôda a história", diz Harold Martin, autor do artigo, que aparece ilustrado com numerosas e belas fotografias em côres.

Harold Martin explica o florescimento de S. Paulo pela riqueza do seu solo, o clima estimulante e o fácil acesso a um pôrto profundo, acrescentando:

"A causa real desta grande expansão, contudo, foi uma coisa intangível: A certeza do paulista, sua fé indomável de que embora o presente seja bom, com cérebro, trabalho e audácia pode haver um amanhã melhor. As necessidades do brasileiro médio são simples. O único luxo que a vida pede, segundo a velha frase portuguêsa, são "Sombra, água fresca e sapato folgado nos pés". O paulista é de uma raça diferente. Quer dinheiro e o quer imediatamente. Não há espírito de "amanhã" nêle, nada da encantadora indolência latina.

O paulista tem uma devoção fanática pelos negócios, o hábito de decidir ràpidamente e um desprêzo pelos advogados e contratos complicados".

Depois, Martin cita um norte-americano que disse:

"Uma pessoa vai ao escritório e lhe faz uma proposta que pode significar milhões de cruzeiros. O paulista escuta. Um jovem traz café. Enquanto o paulista bebe o café, pensa. Quando termina, está pronto para dizer sim ou não. Se alguém fôsse a um banqueiro da Wall Street com um negócio similar, teria que passar 3 meses explicando sua proposta a regimento de vice-presidentes e advogados.

Finalmente, dão-lhe a metade do que pediu e deixam-no tão amarrado a restrições que essa pessoa não pode negociar".

Martin disse que os paulistas mais serenos de pensamento, contudo, concordam em que a orgia de negócios terminará breve e que começará um período de estabilização.

— Já é hora — disse o articulista — de que a cidade pare para tomar fôlego.

Diz ainda que os serviços públicos de S. Paulo não cresceram no mesmo ritmo da cidade. Por exemplo, S. Paulo tem 140.000 telefones quando precisa de 800.000.

Martin disse que se o crescimento de S. Paulo continuar no ritmo atual, S. Paulo aumentará sua população de 3.000.000 para 8.000.000 em poucas gerações mas acrescenta que os engenheiros sabem que não há bastante água na zona de S. Paulo para uma cidade da metade dessa população e sugerem que o mais sensato seria deixar a cidade tal como está e construir outra a 160 kms. de distância.

"Isto, contudo, é uma traição — disse Martin — para os homens de negócios, banqueiros e corretores de propriedades". (U. P.)

TÉCNICOS DA D.D.S.A. VISITAM CÊRCA DE 16 MIL PROPRIEDADES

Distribuição de medicamentos em mais de dois mil municípios

Técnicos da Divisão de Defesa Sanitária Animal percorreram, durante o primeiro semestre do ano em curso, 2.088 municípios, fiscalizando postos e propriedades, distribuindo medicamentos, vacinando e tratando animais e desinfetando vagões, caminhões e embarcações.

Ao todo, foram trabalhadas 15.902 propriedades, do extremo Norte ao Rio Grande do Sul.

Os técnicos da D.D.S.A. aplicaram 1.781.295 doses de produtos, no decorrer do primeiro semestre de 1955.

Das Inspetorias Regionais, a do Recife foi a que aplicou maior número de doses, num total de 595.039, seguindo-se a de Salvador, com 235.575; a de Niterói, com 225.000; e a de São Paulo, com 152.712 doses.

Em todo o território nacional, ainda no primeiro semestre dêste ano, foram vacinados e tratados 1.606.658 animais.

As Inspetorias Regionais de Salvador, Niterói, Belo Horizonte, São Paulo, Ponta Grossa, Florianópolis e Pôrto Alegre efetuaram a desinfecção de 43.773 vagões, caminhões e embarcações.

CHAVES ELETRICAS SELSA
Exportação Importação S/A
Rua dos Inválidos, 194 - Tels. 22-4059 e 22-8951 - Rio

CADOVITA
RAÇÕES PRENSADAS
MOINHO FLUMINENSE S. A.
R. URUGUAIANA, 118 - LOJA
Tel. 43-3906 - Rio de Janeiro

Levantamento das necessidades do país em mão-de-obra

Declarações do presidente do Instituto Nacional de Imigração

O sr. Carlos Viriato Sabóia de Medeiros, presidente do Instituto Nacional de Imigração, em declarações à reportagem, disse que, no momento, duas providências preocupam sua administração: — a criação do escritório da união de obra e o levantamento das necessidades do braço humano, quer na agricultura, quer na indústria.

MERCADO DE MÃO DE OBRA

Afirmou ainda que está decidido a criar, no Brasil, uma espécie de mercado de Bôlsa de mão de obra, em que o trabalhador nacional, ou estrangeiro, obtenha as maiores facilidades para encontrar trabalho e ocupação.

— O que se tem em vista — acrescentou — é assegurar ao colono, ao imigrante, prévia colocação. Estamos elaborando mapas de seleção de ofertas de emprêgo, que serão remetidos posteriormente à Comissão na Europa, a fim de atendermos aos oferecimentos de mão de obra. Isso funcionará de tal sorte que, quando o imigrante aqui chegar já o seu emprêgo o estará esperando.

AMPARO AO COLONO NACIONAL

Relativamente ao nosso colono, ao nosso imigrante, serão asseguradas tôdas as facilidades. Não têm fundamento — devo esclarecer — as críticas que se fazem ao govêrno a respeito da suposta falta de amparo ao nosso trabalhador que se transfere de um para o outro ponto do país, à procura de trabalho. Basta que se diga que 90% das verbas são aplicadas em seu benefício.

Concluindo suas declarações, revelou que pretende utilizar as Hospedarias dos Imigrantes, espalhadas por todo o país, na execução de seu plano, pois nelas funcionarão orientadores que indicarão aos interessados onde encontrar trabalho.

EMBAIXADOR CAIO DE MELLO FRANCO

Será sepultado hoje, às 17 horas, no Cemitério de São João Batista, o embaixador Caio de Mello Franco, que faleceu no seu pôsto, em Paris, a 18 do mês passado.

CASAS PARA OS SERVIDORES DA CENTRAL

O dr. Jair de Oliveira, diretor da E. F. C. B., fêz entrega, ontem, em seu gabinete de trabalho, das chaves de 15 novas residências destinadas aos servidores mais necessitados, com maior prole.

Dentro de breve tempo serão entregues mais 25 dessas casas, tôdas construídas com os requisitos mais modernos, compostas de quarto, sala, cozinha e banheiro, e localizadas na estação de Deodoro.

Dirigiu os trabalhos de construção das casas concluídas agora o engenheiro arquiteto Roberto Magno de Carvalho, coadjuvado por seu colega Guari Campos.

ALTERADO O LIMITE DE IDADE PARA INGRESSO NO Q.A.O.

O Presidente da República assinou decreto, dando a seguinte redação à letra "c" do § 1º. do art. 3º. do Regulamento para o quadro Auxiliar de Oficiais aprovado pelo Decreto nº. 26.450, de 10-3-49 — "c) ter, no máximo, o subtenente 47 anos e o sargento-ajudante ou 1º. sargento 45 anos, referidas essas idades às datas fixadas para as promoções (art. 9º.)".

ABASTECIMENTO DE CARNE À CAPITAL PAULISTA

Reunião de autoridades em São Paulo

SÃO PAULO, 4 (M.) — Realizou-se, nesta capital, uma reunião na qual tomaram parte os srs. Americo Pacheco de Carvalho, presidente da COFAP; Aldo Lupo, presidente da COAP; Ovidio Unti, chefe do gabinete da Secretaria de Higiene e Eduardo Estrela, chefe da Divisão de Carnes e Pescados, do Departamento de Abastecimento da Prefeitura. Dos trabalhos, também participaram representantes de entidades frigoríficas com sede aqui.

Inicialmente foram debatidos os problemas ligados à atual situação do abastecimento da carne em nossa capital e no Rio de Janeiro, para, em seguida, o presidente da COFAP anunciar que, até depois de amanhã deverá conseguir a libertação dos preços da carne em São Paulo, a exemplo do que ocorre no Rio de Janeiro. A notícia, foi seguida de rápida análise — feita pelo sr. Americo Pacheco de Carvalho — sôbre as principais vantagens que decorrerão, principalmente no que se refere a preços.

Outro ponto importante que o presidente da COFAP frisou referiu-se à garantia de preços para o boi em pé para a próxima safra, porquanto, com a saída mais rápida de carne congelada, ficará reduzido o abate de gado dêsse período, o que provocará a baixa do preço da carne fresca, em benefício natural dos consumidores. Os preços da próxima safra, também, não serão majorados, porquanto, quando se esgotar o estoque da carne congelada (prevista para até o dia 30 de novembro), já na ocasião se terá o gado gordo.

Falou o sr. Eduardo Estrela que afirmou que os representantes dos frigoríficos se haviam comprometido a entregar a carne congelada ao consumo apenas com a majoração de 40 centavos por quilo: dianteiro 17,30; trazeiro comum 24,30; trazeiro especial 27,30. Quanto à carne fresca elevarão, sôbre os preços da carne congelada, na base de 20 centavos por quilo.

Informou, por outro lado, que os marchantes concordaram em acompanhar os preços estabelecidos pelos frigoríficos, em relação à carne congelada, havendo alguns que se prontificaram a estudar com detalhes a questão do preço da carne fresca, com possibilidade de redução do preço em relação à carne congelada.

Revelou que os frigoríficos têm ainda estocados cêrca de 5.500 toneladas de carne congelada volume êsse que fàcilmente poderá ser escoado até fim de novembro vindouro. Com essa medida é de se prever também o equilíbrio no preço da carne, sem ameaça de aumento na safra de 1956. Entretanto, sempre que se liberaram preços da carne durante o período da sêca, as cotações, segundo as experiências, sempre se elevaram na safra em curso e na seguinte.

EM LISBOA O GENERAL BERNARDINO DE MATOS

LISBOA, 4 (F.P.). Acompanha do de sua espôsa chegou o general Bernardino de Mattos, do Exército Brasileiro, presidente da delegação brasileira à conferência Internacional de Energia Nuclear para fins pacíficos. O militar brasileiro permanecerá alguns dias em visita a Portugal, a convite do industrial português Adriano Seabra.

HOJE NA GUANABARA O "BAHIA THETIS"

84 guardas-marinhas argentinos desembarcarão — Visita oficial ao Brasil — Oficiais às ordens — Programa para hoje

Entrará na barra do Rio de Janeiro hoje, ás 8 horas, atracando ás 9 horas no pier da praça Mauá, o navio-escola argentino "Bahia Thetis", em visita oficial, sob o comando do capitão-de-fragata Ricardo A. Lascano. Essa unidade que permanecerá no Rio até o dia 10 do corrente, está realizando um cruzeiro de instrução com 84 aspirantes do último ano da Escola Naval argentina, já tendo visitado vários países da América Central e da Europa. Ficarão ás ordens do navio os capitães-tenentes Marcio de Faria Neves Pereira de Lira, Carlos Augusto Ferreira de Carvalho e o tenente Newton Ferreira Campos Júnior.

RECEPÇÃO À IMPRENSA

O comandante Ricardo A. Lascano receberá a imprensa escrita e falada ás 9,30 horas para entrevista coletiva.

PROGRAMA DE HOMENAGENS

Do programa de homenagens organizado pelas autoridades consta: — hoje — ás 8 horas — chegada e atracação ao pier da Praça Mauá; ás 9,30 horas — recepção á imprensa; das 13,30 ás 16 horas — visitas protocolares ao comandante em chefe da Esquadra, do 1º. D.N., ao chefe do E.M.A., ao ministro da Marinha, ao ministro das Relações Exteriores e ao prefeito; ás 19 horas — recepção no Piraquê, oferecido ao comandante, oficiais e cadetes pelo comandante do 1º. D.N.; Dia 6 — retribuição das visitas oficiais: ás 12 horas — visita ao presidente da República; ás 13 horas — excursão ao Pão do Açucar, ao Corcovado e aos lugares pitorescos da cidade e praias; ás 17 horas — tarde dançante na Escola Naval e; — ás 21 horas — jantar na Embaixada da Argentina.

Pôrto de pesca na Baía de Guanabara

O presidente da República autoriza modificação no projeto

Há quase um ano, o presidente Café Filho autorizou o Departamento Nacional de Portos, Rios e Canais firmasse contrato com o Abrigo Cristo Redentor para construção de um pôrto de pesca na baía de Guanabara, onde deverão operar os navios de pesca em alto mar. A obra importava, inicialmente, em perto de dez milhões de cruzeiros.

Iniciados, porém, os trabalhos, verificou-se ocorrência das camadas resistentes do terreno a muito maiores profundidades do que seria de esperar, tornando-se necessárias outras providências de ordem técnica e a conseqüente elaboração de um novo projeto.

Em exposição de motivos ao presidente da República, o ministro Marcondes Ferraz propõe o prosseguimento da obra, mantidos os preços unitários contratuais, acrescidos apenas do custo de transporte de estacas, que serão fundidas longe do local ficando a construção em Cr$ ... 14.456.564,50.

Além de aprovar o novo projeto, que corresponde exatamente às condições naturais do terreno, o chefe do govêrno autorizou, ainda, que os financiamentos oficiais fôssem efetuados dentro de novo esquema, isto é, durante as fases de execução, correndo as despesas por conta dos recursos orçamentários já empenhados.

45.º ANIVERSÁRIO DA REPÚBLICA EM PORTUGAL

LISBOA, 4. Portugal festejará amanhã o 45º. aniversário da República. Foi, com efeito, dia 5 de outubro de 1910 que uma curt arevolução de caráter popular, dirigida por um modesto oficial de Marinha, Machado Santos, derrubou a monarquia, representada pela Casa de Bragança. Depois, embora diversos golpes de Estado militares, o país permaneceu república. Em 1946, como se sabe, um movimento encabeçado pelo general Carmona, levou ao poder o regime do sr. Oliveira Salazar.

O Cinco de Outubro é festejado como festa legal e feriado. Todavia, as celebrações oficiais são discretas. Sòmente os republicanos ardentes aproveitam a ocasião para se manifestar no âmbito d alegalidade. Seu amor y República, em oposição aberta aos monarquistas, de quem êles denunciam uma reanimação de atividade, é, algumas vêzes, de certa maneira, uma espécie de nostalgia de uma verdadeira democracia.

Êste ano, as manifestações dêsse gênero parecem dever ser mais numerosas e mais ostensivas do que anteriormente, sem que isso signifique uma extensão sensível e ousada da oposição ao regime salazarista. (F.P.)

EDITORIAL DO "NEW YORK TIMES" SÔBRE AS ELEIÇÕES BRASILEIRAS

NOVA YORK, 4. Em breve editorial inserto em sua edição de hoje, o "The New York Times" diz o seguinte sôbre as eleições brasileiras: "Nós os "ianques", acompanharemos com amistoso interêsse os resultados das eleições presidenciais de ontem no Brasil...

"A campanha eleitoral foi notàvelmente tranqüila, embora duramente disputada, enquanto que o resultado é muito duvidoso; não parece que o vencedor, qualquer que seja, modificará a política externa do Brasil de forma significativa. O que é de esperar é que um govêrno forte assuma o poder. Desde o suicídio de Vargas, em agôsto de 1954, tem havido sòmente um govêrno débil, interino. A situação econômica é crítica, e há muito por fazer. É de esperar que a eleição desimpeça o caminho para empreender a ação". (U.P.).

SUPRIMENTO DE Cr$ 10.666.666,60 AO IPASE

O diretor-geral da Fazenda autorizou o suprimento de ..... Cr$ 10.666.666,60 ao IPASE.

PROBLEMAS AGRÍCOLAS DO SUL DO PAÍS NUMA REUNIÃO DE TÉCNICOS

Examinados experimentos das culturas de pessegueiro, macieira e ameixeira — Maior assistência técnica aos fruticultores — Ampliação das estações meteoro-agrárias

Pôrto Alegre, (S.I.A.) — Encerrou-se, nesta capital, a VI Reunião Técnica Anual do Instituto Agronômico do Sul, do Ministério da Agricultura, sendo aprovados trabalhos relativos à agrostologia, zootécnica, fruticultura, batatinha, ecologia, arroz, linho, fitossanidade, solos, trigo, olericultura, milho, leguminosas, etc..

Expôs e debateu a Comissão de Fruticultura os diversos trabalhos em execução na Estação Experimental de Pelotas, dentre os quais sobressaem, pelo seu valor econômico, os experimentos que vêm sendo ali conduzidos com as culturas de frutas de clima temperado.

Competição de variedades

Relativamente ao pessegueiro, além dos experimentos de competição de variedades, adubação e cobertura de solo do pomar, foram ainda examinados os trabalhos de melhoramento e industrialização da fruta, bem como os de produção e distribuição de enxertos. Fêz-se também uma exposição geral sôbre os vários problemas que dizem respeito a essa cultura em nosso Estado.

Mereceram idêntico exame os experimentos de competição de variedades e de adubação das culturas da macieira e da ameixeira, na Estação Experimental de Pelotas.

Assistência aos fruticultores

Fêz ver a Comissão de Fruticultura a necessidade de mais intensa e permanente assistência técnica aos fruticultores, diretamente, nas respectivas propriedades, recomendando, para isso, medidas de ação comum entre os órgãos de fomento agrícola federais e estaduais e as Estações Experimentais.

Ficou assentado que a Estação de Pelotas dê início a estudos para a aplicação de métodos e processos capazes de diminuir a incidência das geadas que ocorrem durante os períodos de floração e frutificação, especialmente quanto ao pessegueiro.

Estações meteoro-agrárias

Examinando os trabalhos a cargo das Secções de Climatologia e de Botânica do I.A.S., a Comissão de Ecologia Agrícola apresentou importante recomendação, qual seja a ampliação e uniformização das atuais estações meteoro-agrárias, existentes na Estações Experimentais da Rêde do I. A. S. De acôrdo com a recomendação em aprêço, as referidas estações meteoro-agrárias deverão ter o equipamento correspondente às estações de primeira classe do Serviço Nacional de Meteorologia, a fim de fornecer maiores e mais precisos elementos sôbre a climatologia da respectiva região.

BARAFUNDA

No meu tempo de menino conheci no Amazonas um boêmio incorrigível, sujeito que todos consideravam de talento e que era uma língua terrível. Gostava da pinga como ninguem. De manhã à noite, estava sempre nos bares, com a roda dos seus admiradores, que não só o admiravam como o temiam. Culto, irreverente, metia mêdo aos literatos da terra. Anos depois, vou encontrá-lo aqui no Rio, com aquela mesma mocidade, escrevendo no "Tribuna", vespertina que se arrastou muito tempo, desaparecendo afinal por falta de aceitação do grande público. Êle também — quero referir-me a Coelho Cavalcanti — foi aos poucos definhando até morrer.

Em Manaus chamavam-no João Barafunda, pseudônimo por êle mesmo usado em escritos, aliás ótimos.

A principal fôlha da terra — "Jornal do Comércio" — pertencia ao Vicente Reis, com quem Barafunda implicava solenemente. Tinha no cabeçalho: — "Diretor — V. Reis". Barafunda chamava-o "Cinco Reis".

Raul de Azevedo, chefe geral dos Correios, publicou um livro intitulado "Amores de Gente Nova" e ofereceu um exemplar ao temível panfletário, que o elogiou pela imprensa.

Interpelado a respeito, Barafunda explicou: — "Quando sou amigo, sou amigo. Rafael Machado matou ali na Fenix (era um bar, sempre cheio de gente) o Perdigão. Crime bárbaro, covarde. Fui para a tribuna do Juri defendê-lo. Pus o assassino na rua. Quando sou amigo, sou amigo. Raul de Azevedo publica um livro. Vou para a imprensa dizer que o livro é bom. Quando sou amigo, sou amigo".

De outra feita, discutia-se numa livraria se Otávio Pires era melhor poeta que o filho, cuja estréia acabava de ocorrer. Barafunda não queria tomar parte no debate. Nunes Pereira, porém, insistia com êle para que opinasse no caso. Diante da insistência do companheiro, Barafunda acedeu, dando sua opinião em versos, uma vez que se tratava de poetas:

Otávio Pires pai,
Otávio Pires filho:
Um, no capim sobressái,
Outro sobressái no milho.

Gargalhada geral. A definição logo se espalhou e nunca mais, ao que conste, pai e filho pensaram em ser poetas.

Havia lá um trigueiraço de nome francês, Durant, se me não engano, que escrevia rodapés de jornais.

— Que tal Durant? — perguntaram-lhe. E êle:

— Ao contrário dos galos, não enterra o que produz.

All Right

SEMANA COMEMORATIVA DA CRIAÇÃO DA FAO

Objetivos fundamentais dêsse organismo especializado da ONU — Palestra no auditório do S.I.A.

O Comitê Nacional da Organização das Nações Unidas para a Agricultura e a Alimentação e seu Escritório Regional para a América Latina farão realizar, de 11 a 16 do corrente, a Semana da FAO, comemorando mais um aniversário dêsse organismo especializado da ONU.

A "Food and Agriculture Organization" foi formalmente criada a 16 de outubro de 1945 em Otawa, como resultado das conclusões da Conferência do Hot Springs. Sua primeira reunião foi convocada, entretanto, no auge da segunda conflagração mundial, em maio de 1943 objetivando a solução dos problemas básicos necessários à reconstrução do mundo após guerra. Teve a F. A. O. 44 países-membros como fundadores, contando hoje com 71 países membros em todos os continentes. Consistem os seus objetivos fundamentais em elevar os níveis de nutrição e de vida dos povos sob suas respectivas jurisdições; assegurar a melhoria do rendimento da produção e a eficiência da distribuição de todos os produtos alimentícios e agrícolas; melhorar as condições das populações rurais, contribuindo para a expansão da economia mundial.

O Serviço de Informação Agrícola, do Ministério da Agricultura, associando-se às comemorações da Semana da FAO, cederá o seu auditório para a realização de duas palestras a serem realizadas às 18 horas dos dias, 12 e 14, respectivamente, pelos srs. William J. Cásseres e João Gonçalves de Souza. Comparecerá à solenidade inaugural da Semana, no dia 11, às 18,30 horas, o ministro Munhoz da Rocha, prestigiando assim a iniciativa dos órgãos respectivos daquele organismo internacional no Brasil.

RESCINDIDO O CONTRATO entre o govêrno fluminense e a INFISA

Por não ter correspondido aos fins a que se comprometera, a INFISA, ou seja, o grupo financeiro que havia assumido o contrôle do Banco de Crédito do Estado do Rio acaba de ter rescindido o contrato que havia firmado com o govêrno fluminense.

Segundo estamos informados, o governador Miguel Couto Filho já vinha há tempos encontrando sérios óbices no desenvolvimento dos negócios daquêle estabelecimento de crédito oficial, em face de se acharem à sua frente elementos estrangeiros, pertencentes a vasta rêde internacional.

O PORTÃO

Leio nos jornais, nesta manhã triste de domingo, às vésperas das eleições presidenciais, a notícia de que estavam brincando dois meninos numa rua pobre de subúrbio, aqui no Rio, quando sôbre êles caiu pesado portão de ferro, matando um e ferindo outro. Brincavam e o portão que se sustentava de pé amarrado a frágil barbante, abriu a um inocente um portão maior e mais largo, por onde se sai dêste mundo.

Caprichosa é a imaginação; essa simples notícia, êsse desastre de que ninguém mais falará, que ninguém comentará dentro de algumas horas teve o dom de tocar-me profundamente, de afastar-me de preocupações atuais e que até pouco tanto me apaixonavam.

Não pensei mais no vencedor do grande prêlio político, nem nas conseqüências para o Brasil da vitória de qualquer dos candidatos. Fiquei como que suspenso contemplando no invisível o pequeno morto anônimo cuja fisionomia nunca verei; fiquei a imaginá-lo vestido, para o inesperado passeio, com a única peça de roupa apresentável que lhe puderam comprar os pais. Teria permanecido no casebre paterno o corpo dessa vitima do portão de ferro ou o levaram em obediência a determinações da polícia para o necrotério? Quem seria êsse menino, que espécie de homem se tornaria êle se tivesse vingado? Mas não estou eu muito para belas frases nesta manhã fria, em que a primavera é algo sufocante, úmida, inóspita. Não me sinto agora com a veia das grandes imagens tocadas pela poesia e que desabotoam como flôres molhadas de orvalho. O que me faz atento a êsse drama quase insignificante é o cenário em que se desenrolou. Visito imaginàriamente o sítio em que as crianças brincavam e vejo o portão de ferro, comido de ferrugens com as suas lanças rombudas. Depois, recomponho o aspecto do menino nas suas roupas ligeiras. Naturalmente estava de pés no chão e trazia as calças e a camisinha rasgadas. Nada possuia de seu neste mundo. Era uma criança pobre dos subúrbios, um menino que não andava de patinete ou velocipede, que não tinha brinquedos bons. Mas, assim mesmo, era dono do seu reino, dispunha de uma liberdade que as crianças ricas não conhecem. E era dono do portão de ferro que o levou dêste mundo...

* * *

Basta alguns anos de separação e nos tornamos estranhos aos sêres que estiveram mais próximos de nós, que foram nossos amigos mais íntimos, os nossos bem-amados parentes. A condição do homem é a solidão, é a de separar-se de tudo, tôdas as horas. É inútil tentar-se a viagem ao país da infância. Da criança que fomos os anos que passaram nos tornaram verdadeiros estranhos. Guardamos apenas um desejo vago de reencontrar caminhos já perdidos, e umas vagas lembranças, que servem sòmente para identificar alguns sitios particulares em que vivemos e dar-nos a sensação que nêles estivemos em carne e osso e não apenas em sonho. O menino morto há poucos dias enquanto brincava com o seu portão de ferro, trouxe-me a estranha presença de um outro portão que me servia de companheiro e de consôlo. Era um portão fácil para nêle brincar os meninos de *pular de bonde andando*. Não era um portão áustero e egoista, ao contrário, oferecia-se para os nossos brinquedos. Em baixo, na sua base, apresentava um espaço generoso que substituia perfeitamente o estribo. Mal havia uma possibilidade para isso, na casa da Rua Araújo Leitão, e logo corria eu a exercitar-me e estragar o paciente portão. Saltar do donde andando era objeto de minha maior admiração. Os filhos de um *seu* Valente, nosso vizinho, transformavam-se, embora antipáticos a todo mundo, em verdadeiros heróis para mim. Esperávamos até a hora em que êles voltavam do trabalho só para vê-los praticar o ato de agilidade que então nos parecia de extrema e sobre-humana coragem. Não tovacam sequer a campainha a fim de que o motorneiro parasse. Despencavam-se os jovens Valente do bonde como se fossem artistas de trapézio, dando saltos espetaculares, gingando, volteando o corpo no ar e amortecendo o choque com corridas elegantes. Menino sedentário, pouco afeito a essas temeridades, ninguém mais do que eu sonhava com grandes feitos. Dai o amor que dedicava ao portão de entrada de casa. Com um risco mínimo transformava-se êsse portão em bonde e eu dêle saltava imitando os rapazes meus vizinhos.

Mais de uma vez estraguei o portão e êle teve que ser consertado. Era um verdadeiro tormento para os meus, vigiarem-me para que eu não atormentasse, dando-lhe uso indevido, àquela serventia de casa. Mal eu *tomava* o portão, uma voz severa gritava lá de dentro — "Augusto, vai brincar lá fora. Deixa o portão quieto". E como eu sempre desobedecesse: "Menino, por causa dêsse portão você acaba levando uma surra".

Essa voz hoje não pode proibir-me mais nada. Posso voltar à Rua Araújo Leitão livremente pela memória vadia e retomar o esporte de bonde andando à vontade. Mas tornei-me hoje tão mesquinho, tão diferente do que fui, que não admiro mais, nem procuro observar os que saltam de bonde à tôda velocidade. Quando, por acaso, surpreendo o autor de uma estrepolia dessas, julgo-o com severidade, sem levar em conta a bravura, a agilidade. — É um louco, digo-me, sem refletir. Passei nesta altura a apreciar outras coisas, outros feitos que talvez estejam mais próximos dos preconceitos de minha idade, mas que não devem valer na verdade, o saldo de "pungar" o bonde.

Não gosto de mais nada do que me exaltava outrora. Mas, hoje, lendo a notícia do menino que o portão matou, lembrei-me do meu portão que era paciente e inofensivo e das vozes que protestavam: — "Deixa o portão em paz, Augusto". E revejo por um momento a casa da Rua Araújo Leitão e êsse estranho menino, gordo, de calças curtas, de onde saiu êste quase velho que hoje sou.

Augusto Frederico Schmidt

CARTAS À REDAÇÃO

Licença-prêmio em dinheiro

O dr. Alderico Nogueira, clínico em Formiga, Minas Gerais, escreve-nos, com data de 29.9.55:

Sr. Redator: Na seção "Cartas à Redação", da edição de 22 do corrente, vem publicada a carta do sr. Carlos Perdigão, defendendo, com em fundamentados argumentos, o projeto de lei, ora em trânsito pelo Senado, sôbre a *conversão da licença prêmio em dinheiro*. Sendo êste um assunto que também me interessa, porque, embora funcionário estadual, tenho esperança de que passando a ser lei federal, com maior facilidade poderá um dia se tornar igualmente lei estadual. Com essa intenção, queria lembrar um outro argumento de suma importância — talvez o mais importante — o qual o ar. Perdigão esqueceu-se de mencionar. E' o seguinte: o funcionário que entra em gozo de férias-prêmio terá que ser substituido por outro, fora do quadro, também pago pelo Estado, com os mesmos vencimentos do funcionário em licença. Ora, não entrando em férias e recebendo em dinheiro o valor da licença-prêmio, o Estado não terá que pagar substituto, economizando metade da importância que iria despender, com o funcionário e seu substituto. Donde se conclui que, quando o Estado tem um funcionário em gôzo de férias-prêmio pagará duplamente: ao funcionário e ao substituto. E então, como é óbvio, para o Estado é de inconstestável vantagem essa conversão em dinheiro, pois fará uma grande economia, e, para o funcionário, que não esteja "cansado" e portanto não necessitando de licença-prêmio, nada melhor do que receber em dinheiro o valor de suas férias-prêmio".

DR. COSTA JUNIOR
CLINICA DE TUMORES
CANCEROLOGIA RADIOTERAPIA
RUA MÉXICO, 98. 4.º Tel.: 22-1587.
(17259)

Prof. Claudio Goulart de Andrade
Cons. Ed. Pôrto Alegre, 5.º andar, salas 518/520. Tel.: 42-5353.
Ginecologia, Partos, Cirurgia, Da Acad. Nacional de Medicina.

COLLECTION "UNAM SANCTAM"

Lubac S. J. — Catholicisme, Cr$ 80,00. Gratieux — A. S. Khemiakow et le meuvement slavophile: I — Les hommes, Cr$ 40,00; II — Les doctrines, Cr$ 40,00. Congar — Escquisses du mystere de l'Eglise, Cr$ 40,00. Saint Cyprien — De l'unité de l'Eglise Catholique, Cr$ 24,00. Bouyer — L'Incarnation et l'Eglise — Corps du Christ, Cr$ 38,00. Chan. Leclercq — La vie du Christ dans son Eglise, Cr$ 60,00. Bardy — La theologie de l'Eglise de St. Clement de Rom et St. Irenée, Cr$ 50,00. Bardy — La theógie de l'Eglise de St. Irenée au concile de Nicée, Cr$ 90,00. Don Anscaire Vonier — L'esprit et l'epouse, Cr$ 40,00. Nautin — Je crois à l'esprit saint dans la sainte Eglise, Cr$ 24,00. Montcheuil S. J. — Aspects de l'Eglise, Cr$ 48,00.

Pedidos pelo Reembôlso Postal:
EDIÇÕES CARAVELA LTDA. — C. P. 3651, Rio de Janeiro
(49513)

CARTEIRA DE COMÉRCIO EXTERIOR

COMUNICADO N.º 58

A CARTEIRA DE COMÉRCIO EXTERIOR torna público em aditamento ao Comunicado n. 54, de 20-9-55 — que as promessas de venda de câmbio adquiridas nas Bôlsas de Valores do País, em 30-9-55, poderão amparar pedidos de licença de importação de outras bebidas alcoólicas, além de vinhos.

Rio de Janeiro, 4 de outubro de 1955.

(a) IGNACIO TOSTA FILHO — Diretor

(a) ADELINO DEBENEDITO — Gerente

(49519)

PENSÃO MÍNIMA DE 45% DOS VENCIMENTOS AOS BENEFICIÁRIOS DO FUNCIONÁRIO PÚBLICO

Mensagem e projeto de lei corrigindo injustiças — Ampliação do conceito de beneficiário — Regulamentação do Estatuto dos Funcionários, na parte do Plano Geral de Assistência ao Servidor Público — Restituição do IPASE ao funcionalismo

Em mensagem enviada, ontem, ao Congresso Nacional, acompanhada de projeto de lei, propõe o presidente Café Filho a regulamentação dos dispositivos do Estatuto dos Funcionários Públicos sôbre previdência e seguro, abrangidos no Plano Geral de Assistência aos Servidores Públicos.

Sendo apenas um dos cinco aspectos básicos do Plano Geral de Assistência, o plano de previdência e seguro é, no entanto, o mais importante dêles e constitui uma das reivindicações mais imediatas do funcionalismo. O plano vem corrigir algumas situações anômalas e verdadeiras injustiças notadamente no caso de pensões, tornando efetiva a prescrição da lei, no que concerne ao limite máximo das pensões, ampliando o conceito de beneficiário e reforçando o fundo de melhorias de pensões do IPASE.

PRIORIDADE AO PLANO DE PREVIDÊNCIA

Logo após o presidente Café Filho ter assinado a mensagem ao Congresso, o diretor-geral do DASP, dr. Jair Tovar, prestou à reportagem, no palácio do Catete, esclarecimentos sôbre o significado dessa medida do chefe do Govêrno, que vem ao encontro de antigas aspirações do funcionalismo. Esclareceu, primeiramente, o diretor do DASP que o Plano Geral de Assistência abrange: a) — assistência médica dentária e hospitalar, sanatório e creches; b) — previdência, seguro e assistência judiciária; c) — financiamento para aquisição de casa própria; d) — cursos de aperfeiçoamento e especialização profissional; e) — centros de aperfeiçoamento moral e intelectual dos funcionários e famílias, fora das horas de trabalho.

O DASP deu prioridade ao problema da previdência e seguro, pela sua relevância, deixando a assistência judiciária para estudo posterior. Concluindo esta, o D. A. S. P. retomará imediatamente o exame dos demais aspectos da questão, devendo apresentar proximamente ao presidente da República o resultado de seus estudos.

Em resumo feito pelo presidente do DASP o plano final de assistência ao servidor público é o seguinte:

"O Plano Geral de Assistência previsto nos arts. 161 e 163 do Estatuto dos Funcionários compreende cinco aspectos distintos ou cinco planos parciais, referentes respectivamente a:

I — Assistência médica, dentária e hospitalar, sanatório e creches;

II — Previdência, seguro e assistência judiciária;

III — Financiamento para aquisição de imóvel destinado à residência;

IV — Cursos de aperfeiçoamento e especialização profissional;

V — Centros de aperfeiçoamento moral e intelectual dos funcionários e famílias, fora das horas de trabalho.

O art. 163, citado, permite a aprovação parcial dos vários planos mediante leis especiais, motivo por que, dada a premência do reajustamento das pensões ao mínimo de 45% estabelecido no art. 256 do E. F., resolveu o DASP dar prioridade a êsse aspecto do problema, elaborando o anteprojeto que vem de ser aprovado pelo persidente da República e assinado a mensagem encaminhando-o ao Congresso Nacional, sendo êle referente à parte relacionada com a previdência, com exclusão, tão sòmente, da assistência judiciária que se deliberou deixar para estudo posterior.

O plano agora enviado ao Congresso fixa, assim, os princípios e normas gerais a que obedecerá o sistema de previdência e seguros do funcionalismo federal, consolidando disposições vigentes esparsas e introduzindo inovações diversas.

O Plano de Previdência compreende:

I — Seguro social obrigatório;

II — Seguro privado facultativo.

O seguro social obrigatório assegura os seguintes benefícios:

I — Pensão vitalícia;

II — Pensão temporária;

III — Pecúlio especial.

Dentre as inovações de maior importância, merecem realce especial as seguintes:

a) — concessão do limite mínimo de 45% para as pensões, de acôrdo com o que prescreve o Estatuto dos Funcionários;

b) — refôrço do fundo de melhoria de pensões do IPASE e estabelecimento da obrigatoriedade de sua revisão periódica, em prazos nunca superiores a 5 anos, tendo em vista a elevação do custo de vida;

c) — abolição, para êsse fim, do atual regime de participação nos lucros do IPASE por parte de seus dirigentes e demais funcionários;

d) — ampliação do conceito de beneficiário para fins de pensão vitalícia, o qual, atualmente, além da espôsa, abrange sòmente a mãe viúva ou o pai inválido e, pelo plano, abrangerá, também, genèricamente, a mãe sob dependência econômica preponderante do segurado, não importando a sua condição ou estado civil;

e) — aparelhamento do IPASE, inclusive com um novo Departamento, para melhor atuar no campo de seguros."

O PROJETO

É a seguinte a mensagem enviada ao Congresso Nacional, pelo presidente da República:

PROJETO DE LEI

Dispõe sôbre o Plano de Assistência ao Funcionário e sua família, a que se referem os artigos 161 e 256 da Lei nº 1.711, de 28 de outubro de 1952, na parte que diz respeito a previdência.

O presidente da República — Faço saber que o Congresso Nacional decreta e eu sanciono a seguinte lei:

Art. 1º — O Plano de Previdência tem por objetivo principal possibilitar aos funcionários da União, segurados obrigatórios definidos em leis especiais e peculiares a cada instituição de previdência, meios de proporcionar, depois de sua morte, recursos para a manutenção da respectiva família.

Art. 2º — O Plano de Previdência compreende:

I — Seguro social obrigatório;

II — Seguro privado facultativo.

Art. 3º — O seguro social obrigatório garante os seguintes benefícios:

I — Pensão vitalícia;

II — Pensão temporária;

III — Pecúlio especial.

§ 1º — O pecúlio especial de que trata êste artigo será concedido a um ou mais beneficiários livremente declarados, ou não existindo declaração expresse:

a) — ao cônjuge sobrevivente;

b) — sendo o segurado solteiro ou viúvo, aos seus herdeiros ou legatários, na forma da lei civil.

§ 2º — A declaração de beneficiário será feita, ou alterada, a qualquer tempo, exclusivamente perante os órgãos de previdência, em processo especial, nela mencionando-se, claramente, o critério para a divisão, no caso de serem nomeados diversos beneficiários.

Art. 4º — A soma das pensões já concedidas ou a conceder à família do funcionário falecido não poderá ser inferior a 45% (quarenta e cinco por cento) da importância mensal que êle percebia ao falecer e sôbre a qual incidia o desconto compulsório para benefício de família.

Art. 5º — O mínimo de 45% (quarenta e cinco por cento) para as pensões é assegurado à unidade familiar, entedida esta como o conjunto dos beneficiários do segurado que se habilitarem às pensões vitalícia e temporárias.

Parágrafo único — Admitida a habilitação, far-se-á imediatamente o pagamento na base do mínimo de 45% procedendo-se, em seguida, ao cálculo do valor definitivo das pensões.

Art. 6º — Para os efeitos do artigo anterior, considera-se família do segurado:

I — Para percepção de pensão vitalícia:

a) — a espôsa, exceto a desquitada de que não receba pensão de alimentos;

b) — o marido inválido, nas mesmas condições de alínea anterior;

c) — a mãe viúva ou sob dependência econômica preponderante do falecido ou pai inválido, no caso de ser o segurado solteiro ou viúvo;

II — Para percepção de pensões temporárias:

a) — o filho de qualquer condição, ou enteado, até a idade de 21 anos ou, se inválido, enquanto durar a invalidez, no caso de ser o segurado solteiro ou viúvo, sem filhos nem enteados.

Art. 7º — Na distribuição do quantitativo necessário ao ajustamento das pensões ao mínimo previsto no art. 4º, serão observadas as seguintes normas:

I — Quando ocorrer habilitação à pensão vitalícia sem beneficiários a pensões temporárias, o valor do ajustamento caberá ao titular daquela pensão;

II — Quando ocorrer habilitação a pensões vitalícia e temporárias, caberá metade do valor a distribuir ao titular da pensão vitalícia e a outra metade, em partes iguais, aos titulares das pensões temporárias;

III — Quando ocorrer habilitação sòmente às pensões temporárias, o valor a distribuir será pago, em partes iguais, aos que se habilitarem.

Parágrafo Único — Nos processos de habilitação, exigir-se-á o mínimo de documentação necessário, a juízo da autoridade a quem caiba conceder a pensão, e, concedida esta, qualquer prova posterior só produzirá efeito da data em que foi oferecida em diante, uma vez que implique na exclusão de beneficiário.

Art. 8.º — As pensões temporárias serão calculadas de acôrdo com tabela elaborada pelo Serviço Atuarial do Ministério do Trabalho, Indústria e Comércio e aprovada pelo presidente da República.

Parágrafo único — Até a aprovação da tabela prevista neste artigo, observar-se-á o critério de cálculo estabelecido no Decreto-lei n. 3.347, de 12 de junho de 1941.

Art. 9.º — A despesa com o pagamento da diferença decorrente da execução do disposto nos arts. 4.º e 5.º desta lei correrá à conta da dotação orçamentária do Ministério da Fazenda, destinada a pensionistas.

Art. 10 — Em períodos nunca superiores a um quinquênio e sempre que as circunstâncias aconselharem, o Instituto de Previdência e Assistência dos Servidores do Estado reajustará as pensões concedidas aos beneficiários de seus segurados, de forma a atender variações do custo de vida, utilizando-se do seu fundo de melhoria de pensões, ou solicitando ao govêrno recursos adicionais, quando insuficiente o fundo referido.

Parágrafo único — Da arrecadação proveniente das contribuições de seus segurados obrigatórios para fins de benefícios de família, não poderá o Instituto investir em despesas administrativas quantia superior a 10% (dez por cento).

Art. 11 — O Instituto de Previdência e Assistência dos Servidores do Estado, além de seu objetivo principal, fica autorizado a realizar o seguro social de funcionário público civil da União, podendo realizar as diversas operações que sejam julgadas convenientes de seguros privados, capitalização, financiamento para aquisição de casas em prestações e outras formas de assistência econômica.

§ 1.º — As operações de seguros privados, com caráter individual, pagáveis por morte, quando não sujeitas a exame médico, terão um período de carência individual de três anos civis, não podendo, antes de decorrido o prazo mencionado, ser exigido qualquer benefício, a não ser em caso de morte por acidente.

§ 2.º — As operações de seguro, quer as do ramo vida, quer as dos ramos elementares, serão reguladas por atos próprios baixados pelo presidente do Instituto e aprovados pelo Ministério do Trabalho, Indústria e Comércio.

Art. 12 — O Instituto de Previdência e Assistência dos Servidores do Estado e as instituições de previdência referidas nesta lei empregarão suas disponibilidades tendo em vista melhor remuneração de capital, compatível com a segurança das operações e o interêsse social, e serão, entre outras operações de aplicação, preferidas as:

I — empréstimos em dinheiro a segurados mediante garantia de caução de títulos, de apólices e de ações com cotação em bôlsa e de acôrdo com a legislação vigente;

II — empréstimos garantidos por caução de títulos, facultada a avaliação, em bôlsa de juros;

III — construção ou aquisição de imóveis destinados a venda a seus segurados;

IV — empréstimos hipotecários;

V — aquisição de imóveis cuja valorização presumível seja compensadora;

VI — aquisição de títulos de dívida pública;

VII — outras aplicações, dependentes de aprovação do govêrno.

Art. 13 — A atual Divisão de Seguros Privados e Capitalização do Departamento de Previdência do Instituto de Previdência e Assistência dos Servidores do Estado fica transformada em Departamento de Seguros Privados e Capitalização (DS), que será dirigido por um diretor, nomeado, em comissão, pelo presidente da República.

Parágrafo único — A êsse diretor cabem as mesmas vantagens e prerrogativas conferidas aos demais diretores dos Departamentos existentes.

Art. 14 — As obrigações financeiras da União, decorrentes desta lei serão recolhidas às instituições na forma estabelecida pela Lei n. 2.068, de 9 de novembro de 1953.

Art. 15 — O corpo do art. 47 do Decreto-lei n. 2.865, de 12 de dezembro de 1940, passa a ter a seguinte redação:

"Art. 47. A distribuição do total dos lucros, apurados como prescrito no artigo anterior, será feita da seguinte forma:

a) — sessenta por cento para constituir um fundo especial destinado à melhoria dos benefícios concedidos no seguro social;

b) — vinte por cento para constituir uma reserva de contingências, destinada a garantias das reservas técnicas;

c) — vinte por cento para reforço do fundo destinado aos serviços de assistência, tendo em particular consideração o incentivo a estudos ou trabalhos de racionalização do serviço civil federal".

Art. 16 — Fica revogado o art. 48, e respectivo parágrafo único, do Decreto-lei n. 2.865, de 12 de dezembro de 1940, continuando, porém, o programa e normas de aplicação das importâncias destinadas aos fundos referidos no art. 47 do mesmo diploma legal a serem aprovados anualmente pelo Conselho Diretor.

Art. 17 — O plano a que se refere esta lei beneficiará também o extranumerário.

Art. 18 — Esta lei entrará em vigor na data de sua publicação, revogadas as disposições em contrário.

Rio de Janeiro, em ..... de ..... de 1955, 134.º da Independência e 67.º da República.

QUERIA QUE SÃO JOSÉ FIZESSE O CAVALO VOAR!...

BELO HORIZONTE, 4 (M.) — Todos quantos se encontravam no interior da Igreja de Lourdes, nesta capital, ao anoitecer de hoje, — principalmente as senhoras — surpreenderam-se com uma inesperada ocorrência ali registrada. Em dado momento, quebrando o silêncio reinante no recinto da igreja, ouviu-se o trotear de um cavalo. Os presentes voltaram as vistas para a porta principal da igreja e quase não acreditaram no que viram: um individuo de côr preta, profanando aquele local sagrado, ali entrara montado num cavalo pampa. Como se estivesse em plena rua, esporiou o animal pelos corredores da igreja, entre os bancos. Após a cavalgada dentro da igreja, aproximou-se do altar-mór. Em seguida, saltou da sela e se deitou no chão, proferindo palavras desconexas.

Foi dado alarme, intervindo um militar e um investigador que passavam em frente à igreja, os quais dali retiraram o cavalo e o estranho personagem, que foram levados à polícia. Apurou-se tratar-se do débil mental José Franco, vulgo "Zé Reque", residente nas imediações desta capital. Declarou que já "desencantara muita gente" e que fôra à igreja procurar São José, afim de fazer o seu cavalo voar, com o Filho Santo...

OS ESTADOS UNIDOS VÃO CONTROLAR a energia da bomba de hidrogênio

Declarações do presidente da Comissão de Energia Atômica

WASHINGTON, 4 — Os Estados Unidos revelaram hoje que puseram em marcha um grande programa para controlar o processo de fusão que se utiliza na bomba de hidrogênio, de forma a poder converter os oceanos em fonte inesgotável de energia para "o próximo milhão de anos".

Lewss Strauss, presidente da Comissão de Energia Atômica, revelou o programa numa entrevista coletiva especial, quando informou que o mesmo foi iniciado em 1951 e que desde então se tem ampliado rapidamente. Alguns dos mais brilhantes matemáticos e físicos do país trabalham em cinco lugares diferentes.

Strauss não revelou que progressos já foram realizados, mas deixou claro que o "rompimento" científico da barreira que a oculta a forma de controlar a formidável energia da bomba de hidrogênio ainda não se verificou.

Declarou Strauss que não se surpreenderia se a ciência conseguisse "romper" essa barreira nos próximos vinte anos, porém que tão pouco ficaria admirado se o esfôrço durasse mais tempo.

"Encaro todo êsse processo com muito otimismo — disse — e creio que chegaremos à meta".

Tanto Strauss como os demais funcionários da Comissão de Energia Atômica insistiram em que os problemas são gigantescos. Os elementos leves usados no processo de fusão devem ser aquecidos a 100.000.000 de graus, ou mais, antes que se produzá a reação. Até agora, disse Strauss, a ciência não sabe como se pode fazer isto de maneira controlável.

Atualmente, a investigação norte-americana se concentra numa forma pesada de deutério 000, o elemento de mais provável utilização nos futuros reatores de fusão. O deutério acha-se presente na água à razão de 1 para cada 6.400 núcleos de hidrogênio ordinário. Isto quer dizer que os próprios oceanos, disse Strauss, são fontes inesgotáveis de energia, caso se consiga a fusão controlada.

"Há bastante deutério nos mares para satisfazer mil vezes melhor as atuais de energia em todo o mundo durante um milhão de anos", declarou o sr. Strauss.

Afirmou o presidente da C. E. que os cientistas sabem o que é preciso fazer para dominar a bomba de hidrogênio, porém "não sabem ainda como fazendo". Explicou também que o processo de fusão, uma vez dominado, não representará perigo para ninguém. Ao contrário do processo da resintegração atômica, que se usa na bomba de hidrogênio, a fusão atômica não produz fragmentos radioativos. (U.P.).

NOVAS LEGIONÁRIAS CONTRA O CÂNCER

Diplomados, como colaboradores, o ministro da Saúde e o diretor do Serviço Nacional do Câncer

No auditorio da Policlínica Geral do Rio de Janeiro, foi solenemente encerrado o 10.º Curso educativo da Legião Feminina de Educação e Combate ao Câncer. A solenidade foi presidida pelo prof. Ugo Pinheiro Guimarães, diretor do Serviço Nacional de Câncer que, dirigindo-se às novas legionárias, incentivou-as a se entregarem na tarefa de educar seus semelhantes no sentido de se precatarem do terrível mal aos primeiros sintomas. Em seguida a sra. Heloisa de Marsilac, presidente da Legião Feminina de Educação e Combate ao Câncer, agradeceu ao govêrno, às autoridades presentes, à imprensa e ao rádio, a ajuda que a Legião tem recebido, e à qual se deve o êxito até hoje alcançado. Em nome das novas legionárias, usou da palavra a srta. Hilda Gomes Rodrigues para agradecer, em seu nome e no de suas companheiras, os ensinamentos recebidos.

Falou, ainda, o professor Alberto Coutinho, diretor do Instituto de Câncer, salientando o papel preponderante da mulher nas campanhas educativas de prevenção ao câncer.

MEMBROS COLABORADORES

Logo depois, a sra. Heloisa de Marsilac fêz entrega dos diplomas de colaboradores da Legião aos srs. professor Ugo Pinheiro Guimarães, dr. Mário de Moraes Paiva e Nestor Luiz Costa. Ainda por proposta do prof. Ugo Pinheiro Guimarães, e por unanimidade aprovada, foi também conferido o título de colaborador ao prof. Aramis Athayde, ministro da Saúde.

AS NOVAS LEGIONÁRIAS

Encerrando a solenidade, os componentes da mesa entregaram os diplomas de legionárias às seguintes alunas que terminaram o curso: Letícia Barbosa; Maria de Lourdes Lopes Martins; Raymunda Pôrto Ferreira; Vera Fontan Velloso; Eunice Monteiro Pires; Maria Helena Gomes Guedes; Zulma Maria Casares; Marcelina Dantas; Leodora Cordeiro de Sá e Benevides; Áurea Pacheco Borges; Alice Oliveira Kappel; Yolanda Figueira da Silva; Léa Garcia; Maria das Dores Medeiros; Hilda Gomes Rodrigues; Clara Alvina Zuhlke; Lind'Alva Biacovilli Leonello; Adelaide Mesiano Prackner; Adelberta Pereira de Souza; Latiffe Durra; Olga Calil Miguel Magluta; Maria da Penha Ferreira; Neide das Neves Rodrigues; Martha Olsen Angert; Hilda Faulhaber de Moraes; Heloisa Glaura Belfort dos Santos; Elisa Pereira Teixeira; Djanira Lima Lopes de Almeida; Dorothy Golias da Silva; Elsa Luzia Ramos Ochotorena; Jandyra Ubirajara Dantas; Lucia Teixeira Coimbra; Sofia Rodrigues; Maria Lima Duarte; Alda Viana de Lima; Nylza Jardim Fialho; Ângela Maria de Carvalho; Esther Morei Lima Solon; Maria dos Anjos Cavalcanti de Assis; Carmelita Cascão; Elza Xavier Martins; Arlette de Andrade Mello; Maria José Xavier; Juracy Carvalho; Ena Pereira de Souza; Arlette Simon; Judith Queiroz Lyra; Benita Teixeira de Carvalho; Maria Dias de Moraes; Sarah de Castro Azevedo; Almerinda Raposo Câmara; Maria Alonso e Gilda Alberto de Aguiar.

SEMANA DA CRIANÇA EM NITERÓI

A "Semana da Criança", de 10 a 15 dêste mês, será comemorada em Niterói pela Legião Brasileira de Asistência e a Secretaria de Saúde, em conjunto. A solenidade de abertura, com a presença da sra. Maria da Glória de Azevedo Couto e sob a presidência do titular da pasta da Saúde, sr. Ângelo Bittencourt terá lugar no dia 10, ás 15 horas, seguindo-se várias cerimônias e espetáculos de diversões para crianças.

Haverá ainda o concurso de higidês infantil, bem como palestras destinadas às mães. Estão programadas outras comemorações no Preventório Paula Cândido; no Hospital Infantil "Getúlio Vargas Filho"; na Casa Maternal 1º de Maio; Centro de Saúde de Niterói e nos Postos da LBA, com o fim de promover amplo trabalho educativo através a recreação.

FUZILEIROS NAVAIS ACIDENTADOS NO MARANHÃO

Chegaram de avião, na manhã do dia 2, a esta Capital o primeiro-tenente José Olívio Sampaio, os sargentos Jaupery das Chagas Oliveira e Francisco Galdino de Lima e os fuzileiros navais Alfredo José da Silva, José Bonifácio do Nascimento, José Aquino Rosa Filho, Carlos de Deus Lima, José Amorim da Silva e Sebastião Pereira Neves, componentes do batalhão reduzido do Corpo de Fuzileiros Navais que se encontra em São Luiz, do Maranhão à disposição da Justiça Eleitoral. O pessoal em aprêço que sofreu acidente de "Jeep", sem gravidade, está baixado ao Hospital Central da Marinha.

PROBLEMA DA INICIATIVA PRIVADA

Concorrência de preços poderá provocar contaminações radiotivas

A familiaridade com as radiações ionizantes pode acarretar perigosa indiferença — Apesar de tudo a indústria da energia atômica é mais segura que as demais — As últimas novidades em aparelhos de proteção contra as radiações

OPERÁRIO DO FUTURO
Uniforme protetor contra radiações nucleares

Informa a Organização Internacional do Trabalho que atualmente, segundo se crê, a indústria da energia atômica é mais segura que outras indústrias em geral. Todavia a familiaridade com as radiações ionizantes pode acarretar a indiferença. Por outro lado a concorrência de preços pode reduzir as margens atuais de segurança contra as radiações. As indústrias que apenas utilizam de vez em quando materiais atômicos poderão passar a não mais adotar as mesmas precauções que caracterizaram as primeiras experiências controladas nesse terreno. Daí o perigo.

COMO EVITAR O MAL

Para evitar o perigo sugere a Organização Internacional do Trabalho quatro medidas: 1) — Estabelecer regulamentos de segurança e legislação nacional de proteção; 2) — Velar pelo seu fiel cumprimento; 3) — Tomar quantas medidas preventivas adicionais se considerem necessárias (técnicas, médicas, educativas, etc.); 4) — Organização de programas de formação.

A O. I. T. (Organização Internacional do Trabalho), instituição especializada associada às Nações Unidas, insistiu sôbre êsses pontos ao apresentar informes sôbre *proteção dos trabalhadores contra as radiações ionizantes*, durante a primeira Conferência Internacional das Nações Unidas a propósito da utilização da energia atômica em fins pacíficos, realizada em Genebra. Essa organização trabalhista internacional, que vem estudando os problemas de segurança e higiene do trabalho desde 1919 e que desenhou o primeiro símbolo de perigo para a rotulagem internacional das substâncias radioativas, publicou êsses informes como suplemento da publicação "Segurança e Higiene do Trabalho". Em seu "Regulamento-tipo de Segurança dos Estabelecimentos Industriais para Guia dos Govêrnos e da Indústria" aparece a primeira série de normas internacionais de segurança e higiene para a utilização dos raios X e das substâncias radioativas.

LESÕES PROVOCADAS POR RADIAÇÕES

Os informes apresentadas pela O. I. T. à Conferência Atômica de Genebra tratam da natureza das lesões causadas por radiações, os níveis de exposição a essas radiações, empregos das radiações ionizantes e proteção contra as mesmas. Ao apresentá-los a Organização Internacional do Trabalho acentuou que não deveriam repetir-se na atual revolução industrial atômica os "erros e sofrimentos" verificados no surto industrial do início dêste século, já que agora existem normas internacionais claras e autorizadas de proteção.

BÔA A PROTEÇÃO ATUAL

Diz mais a O. I. T. que, apesar de haver algumas reservas quanto aos efeitos das radiações sôbre a genética e sôbre o trabalho nas minas de urânio, pode-se dizer que a proteção atual contra essas radiações é bôa. Mas a proteção deve ser melhorada continuamente. E assinala: "O custo da proteção contra as radiações atômicas é o preço que deve ser pago por haverem sido desencadeadas essas fôrças gigantescas".

APARELHOS DE PROTEÇÃO

As últimas novidades em aparelhos de proteção contra as radiações atômicas, segundo informa a O. I. T., são as seguintes, entre outras: 1) — Aparelho britânico que, após o trabalho diário, mede a radiação das mãos, pés e roupa dos trabalhadores que manipulam materiais radioativos; 2) — Um aspirador de limpeza suave, que aspira o pó radioativo nas instalações onde se manipulam materiais radioativos; 3) — "O Dragão Humano" — traje protetor contra os pós e gases radioativos, utilizado pelos trabalhadores norte-americanos; 4) — um dosímetro individual de bôlso, utilizado pelos trabalhadores expostos às radiações ionizantes. Um ponteiro no mostrador do aparelho mostra, após o trabalho diário, a dose de radiação atômica recebida pelo trabalhador; 5) — os "dedos mecânicos" utilizados para manipular à distância materiais radioativos; 6) — O "homem atômico", última palavra em uniforme protetor contra radiações atômicas, apresentado na última conferência de Genebra.

* * *

A PROPÓSITO

FILADÉLFIA, (Reuter) — A U. S. Insurance Company diz ser a primeira companhia de seguros a aceitar seguros contra queimaduras provocadas pela irradiação de reatores nucleares.

CURSO EM HARTWELL

LONDRES, (B. N. S.) — Sir John Cockcroft, diretor do Estabelecimento de Investigações sôbre Energia Atômica da Grã-Bretanha, em Hatwell, disse em seu discurso de boas-vindas aos estudantes estrangeiros qu eassistem ao curso realizado na escola de reatôres do estabelecimento, que se prevê que os próximos cinco anos constituam um período de desenvolvimento extremamente rápido em matéria de tecnologia nuclear. Tomam parte no curso estudantes de diversos países, entre os quais o Brasil e a Argentina. Há um ano inaugurou-se a escola de reatôres atômicos, com a qual se tenciona proporcionar informação à indústria sôbre a construção de centrais eletro-atômicas. A duração do curso é de 11 semanas. Sir John disse que os estudantes terão ocasião de observar os reatôres de Harwell em pleno funcionamento — inclusive os três que ainda não estão prontos — podendo também utilizar um reator simulado, aparêlho manejado eletrônicamente cujos comandos são reproduções exatas dos dispositivos com que se controla o funcionamento das pilhas atômicas.

ESTÁ VENDO FANTASMAS, A DIREÇÃO DAS FROTAS

Na tarde de ontem a direção das Frotas Barreto e Carioca solicitou à Polícia Civil fluminense fôrça policial para guardar suas estações de passageiros em Niterói, sob a alegação de estar sendo ameaçada de depredação.

A ameaça teria origem no fato de vir aquela organização diminuindo o número de suas embarcações, ao mesmo tempo em que vem aumentando o tempo de percurso entre as duas cidades.

Atendendo à solicitação, as autoridades fizeram seguir para o local diversos soldados da Polícia Militar e investigadores, nada tendo ocorrido, entretanto, de anormal.

HORÁRIO DO CONSELHO NACIONAL DE PESQUISAS

Atendendo ao que foi determinado pelo sr. presidente da República, em virtude da necessidade de economizar energia-elétrica, o Conselho Nacional de Pesquisas, modificou o seu expediente, que passará a ser de 11 às 17 horas, enquanto perdurar a situação de emergência.

ESPECIAL PARA BARBEADORES ELÉTRICOS

Encanhoe-se melhor - com muito mais conforto! Passe Lectric Shave em seu rosto *antes* de barbear-se.

- Evapora a transpiração da pele, que "segura" o aparelho.
- Lubrifica e protege a pele.
- Amacia a barba e permite um escanhoar perfeito.

Use Lectric Shave com qualquer Barbeador Elétrico

Um Produto WILLIAMS

SUPERLAVANDA
Sevy
uma fragancia de distinção
Cr.$ 30, 50, 75, 150, 300.
SEVY S. A. Produtos de Beleza - Al. Barros, 676 - SÃO PAULO

GUIA DAS INDÚSTRIAS

Para anúncios nesta seção — Telefonar para 22-6342

AÇO, FERRO E ARAME
COMPANHIA SIDERÚRGICA BELGO-MINEIRA
ESCRIT.º: Av. Nilo Peçanha 26
DEPÓSITO: Rua Equador, 160
FONES: 22-1970 e 23-1218

CÓPIAS
COPIADORA GLOBO LTDA.
R. Leandro Martins, 69 - sob.º
Fazemos cópias fotostáticas, à máquina e ao mimeógrafo. Fone: 43-7923

PAPEL
KLABIN IRMÃOS & CIA.
PAPÉIS EM GERAL
AV. RIO BRANCO, 81
14.º ANDAR

CORDAS E BARBANTES
CIA. DE COMÉRCIO E INDÚSTRIA FREITAS SOARES
Rua da Alfândega, 133
Tel. 23-6170 — Cx. Postal 1.195
Cordas e barbantes para todos os fins
"CASTELLO" e "GLADIADOR"

VIDROS
FÁBRICA DE VIDROS "BOÊMIA" S. A.
RUA SÃO CRISTÓVÃO, 832
TEL. 48-8627
Frascos para todos os fins

Uns viajam a **UBERABA**
outros a
BELO HORIZONTE
mas todos seguem o mesmo caminho:

CIDADES SERVIDAS EM MINAS GERAIS:
Alfenas, Aimorés, Almenara, Araçuaí, Araguari, Araxá, B. Horizonte, Bocaiúva, Cambuquira, Campanha, Caratinga, Caxambú, Curvelo, Diamantina, Formiga, G. Valadares, Guaxupé, Ituiutaba, Januária, Jequitinhonha, Lambari, Lavras, Machado, M. Carmelo, M. Claros, Nanuque, Passos, Patos, Patrocínio, Pedra Azul, Pirapóra, Piumhí, P. de Caldas, Salinas, São Lourenço, Teófilo Otoni, Três Corações, Uberaba, Uberlândia, Varginha

NACIONAL TRANSPORTES AÉREOS

Rua Santa Luzia, 685-B - Tels. 32-7399 e 32-6119 - Rio

AVISO

O BANCO HOLANDÊS UNIDO S. A., no intuito de cooperar com as autoridades do país, no sentido de economizar a energia elétrica, comunica aos seus Clientes e amigos que resolveu reduzir de uma hora o seu expediente.

Dêste modo, a partir do dia 5 do corrente, passará a funcionar para o público, no horário de

9,30 horas às 16,00 horas — para os serviços de CONTAS CORRENTES E CAIXA

de 11.00 horas às 16,00 horas para as demais Secções, horários êstes que prevalecerão enquanto durar a crise atual.

A GERÊNCIA

EXCURSÃO
A
BAHIA
de
24 OUTUBRO
a
9 NOVEMBRO
Ida e Volta
em vapor.
INFORMAÇÕES E PROGRAMAS COM
EVES TURISMO
SENADOR DANTAS, 19
SALA 211
TEL. 22-5734
(41611)

Excursão
a
Europa
Visitando:
Portugal Espanha
Itália França
DE 19 DE DEZEMBRO
a
2 DE MARÇO DE 1956
INFORMAÇÕES E PROGRAMAS COM
EVES TURISMO
SENADOR DANTAS, 19
SALA 211
TEL. 22-5734
(41611)

EXCURSÃO
a
BUENOS AIRES
de
30 OUTUBRO
a
12 NOVEMBRO
pelo
SS. ALCANTARA
INFORMAÇÕES E PROGRAMAS COM
EVES TURISMO
SENADOR DANTAS, 19
SALA 211
TEL. 22-5734
(41611)

O PLEITO NOS ESTADOS

(Continuação da 1.ª página)

[illegible]

PETRÓPOLIS, 4 (M.). Fomos informados que a Coligação [illegible] protestará pela nulidade do pleito neste município.

A protesto [illegible] o deputado Adolfo de Oliveira, da UDN, que [illegible]

A UDN não pediu anulação do pleito de Petrópolis. Declaram, juntamente com o PSD e o PTB, contra o não cumprimento da Lei Eleitoral. Não foram publicadas na imprensa as listas dos eleitores e igualmente não foram distribuídas aos fiscais dos partidos políticos. Em consequência desta grave irregularidade, muitos milhares de eleitores regularmente inscritos, e cêrca de 3 mil petropolitanos ficaram privados do seu direito de voto, pois sòmente pôde votar o eleitor cujo nome figurava na lista. Protestamos contra êste absurdo e levamos a impugnação competente. Houve casos em que eleitores idôneos tiveram seus números transferidos para secções longínquas com sérios prejuízos para o nosso partido. Se as listas tivessem sido publicadas ou fornecidas aos partidos, os erros e omissões poderiam ser sanados em tempo".

FRIBURGO, 4 (M.). Terminaram as apurações de 10 urnas das 76 existentes, com os seguintes resultados: Plínio Salgado, 133; Ademar de Barros, 237; Juscelino Kubitschek, 191; Juarez Távora, 532. Para vice-presidente: Danton Coelho, 83; Jango, 508; Milton, 638.

ESPÍRITO SANTO

VITÓRIA, 4, (M.). Notícias de Mimoso do Sul e Colatina, informam que a apuração naqueles municípios vai se desenrolando normalmente. Em Colatina, num total de 12 urnas, até o momento, vence o sr. Juscelino Kubitschek, com 558, seguido do sr. Plínio Salgado, com 482. Em terceiro, o sr. Ademar de Barros, com 445 e finalmente, o general Juarez Távora, com 344 votos.

Em Mimoso do Sul, em duas urnas, registrou-se o seguinte resultado: — Juscelino 221 votos; Juarez 52; Ademar, 61; Plínio, 18. Para vice-presidente, João Goulart, 243; Danton Coelho, 63; Milton Campos, 29 votos.

VITÓRIA, 4, (Asp.). São os seguintes os resultados das apurações nesta capital e em Vila Velha, até às 15.30 horas:

Para Presidente:

Ademar 1.838; Juarez, 1.427; Juscelino, 1.304 e Plínio — 629 votos.

VITÓRIA, 4 (M.). Até às 21,30 horas de hoje, de acordo com dados colhidos na junta apuradora das 49 urnas computadas nesta capital, os resultados eram os seguintes:

Para Presidente da República. Adhemar de Barros, 3.837; Juscelino Kubitschek, 2.705; Juarez Távora, 2.405; Plínio Salgado, 1.131.

Para Vice-presidente: João Goulart 4.101; Milton Campos, 3.767; Danton Coelho, 1.778.

No interior os resultados, por ora, são os seguintes: em Iuma (resultados parciais): Juscelino, 649; Juarez, 778; Adhemar, 94; Plínio, 63.

Para vice-presidente: João Goulart, 667; Milton Campos, 78; Danton Coelho, 770.

Resultados extraoficiais de Calçado — resultado final: Juscelino Kubitschek, 1.183; Adhemar de Barros, ... 1.131; Juarez Távora, 527; Plínio Salgado, 664.

Para Vice-presidente: João Goulart 1.295; Milton Campos, 552; Danton Coelho, 1.198.

Resultados finais em Cachoeiro de Itapemerim: Juscelino, 1.274; Juarez 379; Adhemar, 163; Plínio Salgado 876.

Resultados finais de Barra de São Francisco: Juscelino, 941; Juarez, 338; Adhemar, 1.143; Plínio, 246.

Para Vice-presidente: Jango, 1.154; Danton, 431; Milton, 694.

Resultados finais em Mimoso do Sul: Juscelino, 1.126; Juarez, 408; Adhemar, 386; Plínio, 95.

Para Vice-presidente: Jango, 1.391; Danton, 236; Milton, 519.

Resultado em todo o Estado até às 21,30 horas. Adhemar, 13.400; Juscelino, 13.338; Juarez, 8.664; Plínio Salgado, 4.424.

Para Vice-presidente: Jango, 15.460; Milton, 11.147; Danton, 6.572.

MARANHÃO

SÃO LUIZ, 4, (M.). Transcorreu na mais perfeita ordem em todo o Estado, o pleito de ontem. Votaram na capital 28.429 eleitores, havendo uma abstenção de 30%. Estima-se o número da votação em todo o Estado em 200 mil.

Devido a grande abstenção na capital, espera-se a vitória do sr. Matos Carvalho. Notícias recebidas do interior garantem a vitória espetacular do PSD em todos os municípios do Maranhão.

PERNAMBUCO

RECIFE, 3, (M.). Notícias de Afogados de Ingazeiro, neste Estado, adiantam que sério conflito ali se verificou, tendo um soldado de polícia matado à tiros de revólver um cidadão. Faltam outros detalhes.

RECIFE, 4, (M.). A apuração do pleito nesta Capital, até às 16,30 horas, apresentava o seguinte resultado:

Para Presidente:

Juscelino, 1.500; Juarez, 1.480; Ademar, 840; Plínio, 432 votos.

Para Vice-Presidente:

Milton Campos, 2.075; Jango, 1.750; Danton, 135 votos.

Para a Prefeitura da Capital:

Pelopidas, 1.574; Pereira, 590; Germano, 170; Alcides, 52 votos.

R. G. DO SUL

PÔRTO ALEGRE, 4 (Asp.). Na madrugada do dia de ontem, foi profusamente distribuído em Novo Hamburgo um boletim apócrifo, comunicando que o candidato da Frente Democrática, sr. Armando Kock havia desistido da sua candidatura em favor de candidato de outro partido.

O sr. Armando Kock procurou desmentir a notícia, porém, com poucas possibilidades, em virtude da hora. A vista disso, entrou no juízo eleitoral um pedido de anulação das eleições em Novo Hamburgo.

PÔRTO ALEGRE, 4. Resultado fornecido pelo Correio do Povo às 19 horas diretamente para o Correio da Manhã, das eleições na capital gaúcha:

Ademar, 4.892; Juarez, 2.853; Juscelino, 5.029; e Plínio, 267.

Para vice:

Danton, 539; Jango, 7.900; e Milton 4.416.

JAGUARÃO, 3 (M.). A primeira urna aberta nesta cidade gaúcha deu o seguinte resultado:

Juscelino, 187; Adhemar, 185; Juarez, 172; Plínio, 42.

SANTO ÂNGELO, 3 (M.). Primeiros resultados da apuração iniciada nesta cidade:

Juscelino, 359; Adhemar, 224; Juarez, 204; Plínio 25.

CEARÁ

FORTALEZA, 4 (M.). São os seguintes os resultados da apuração do pleito, nesta capital:

Para Presidente:

Juscelino, 6.146; Juarez, 4.036; Adhemar, 860; Plínio, 642.

Para Vice-Presidente:

Milton Campos, 4.252; João Goulart, 6.768; Danton, 402.

Em 4 cidades do interior foram apurados os seguintes votos:

Para Presidente:

Juarez, 722; Juscelino, 441; Adhemar, 134; Plínio, 119.

Para Vice-Presidente:

Milton Campos, 786; Jango, 444; Danton, 114.

O resultado geral, em todo o Estado, até o momento é o seguinte:

Para Presidente: Juscelino, 6.587; Juarez, 1751; Adhemar, 1.054; Plínio, 641.

Para Vice-Presidente:

Jango, 7.212; Milton, 5.038; Danton, 513.

MARANHÃO

[illegible]

PARÁ

BELÉM, 4 (M.). — O Tribunal Regional Eleitoral ainda não fêz os cálculos sôbre a abstenção no Estado. Calcula, todavia, estimá-la em 50 a 55 por cento. A nova lei eleitoral provocou grande confusão, fazendo com que os eleitores deixassem o recinto de votação indignados com a morosidade dos trabalhos decorrentes da votação dupla (para presidente e governador).

Assim, a média de votantes, em cada seção, era de 150 a 200 para uma lista de 400 eleitores, havendo uma que só recebeu 50 eleitores.

Os trabalhos foram iniciados tardiamente, pois os presidentes de seções de quando em vez faziam consultas ao TRE sôbre os novos dispositivos da lei eleitoral. Daí os cálculos de uma abstenção entre 50 e 55 por cento.

PRIMEIROS RESULTADOS

BELÉM, 4 (M.) — São os seguintes os resultados do pleito, compelidos em 9 urnas da Capital e 3 do interior:

Para presidente:

Juscelino, 937; Juarez, 320; Ademar 570; e Plínio, 59.

Para vice-presidente:

Jango, 1.125; Milton Campos, 315; e Danton, 657.

BAHIA

SALVADOR, 4 (A. N.) — Transcorreram, na mais completa ordem, neste Estado, as eleições, tendo sido calculada a média de abstenção, entre quarenta a cinquenta por cento. O total de votantes atingiu a seiscentos mil, do total de um milhão e noventa e três mil eleitores alistados em todo o Estado.

RESULTADOS NA CAPITAL

SALVADOR, 4 (Asapress) — São os seguintes os resultados da apuração do pleito de ontem, fornecidos pelo TRE às 18 horas de hoje, na Capital.

Para presidente:

Juarez, 1,989; Ademar, 1,914; Juscelino, 3.911; e Plínio, 1.217.

Para vice-presidente:

Jango, 4.527; Milton, 2.834; e Danton, 504.

Das seis urnas da zona de Vitória que acabam de ser apuradas, são os seguintes os resultados.

Para presidente:

Juarez 346; Ademar, 221; Plínio, 137; e Juscelino 308.

Para vice-presidente:

Jango, 528; Milton, 578; e Danton, 293.

NO INTERIOR

SALVADOR, 4, (Asp). São os seguintes os resultados da apuração do pleito de ontem no interior do Estado:

Para presidente:

Juscelino, 13.078; Ademar, 10.871; Juarez, 8.651; Plínio, 4.934.

PARAÍBA

JOÃO PESSOA, 4, (Asp). A reportagem procurou ouvir o delegado de Ordem Política e Social, sr. Nivandro Bezerra Sobrinho, sôbre o processamento do pleito no Estado, o qual afirmou que, dos 53 municípios, percorreu 28, encontrando a mais completa ordem, não se tendo registrado nenhum caso de coação.

De todos os municípios estão chegando notícias, dando conhecimento de como se processou o livre exercício do voto. Em Campina Grande, não se registrou nenhum incidente, esperando-se a vitória do sr. Elpídio de Almeida sôbre o deputado Severino Cabral. A apuração das eleições nesta capital começou às 9 horas da manhã, sendo o primeiro voto apurado de Juarez Távora. Os candidatos à vereança mais votados até o momento são: Nizi Marinho, do PSB; seguido de José Soares, do P. T. B.

Foram abertas quatro urnas da primeira zona, obtendo o gal. Juarez Távora a maioria dos votos, seguido de Ademar de Barros.

Para prefeito da capital, o sr. Apolônio Sales leva uma maioria de 80 votos, vindo logo em seguida os srs. Miranda Freire e Damasio França.

JOÃO PESSOA, 4 (M.). A apuração de duas urnas, nesta cidade, acusou os seguintes resultados: Presidente da República: Juscelino, 131; Ademar, 49; Juarez, 161; Plínio, 42.

Para vice-presidente: Jango, 148; Milton Campos, 183; Danton, 14.

Para prefeito de João Pessoa: Damasio França, 60; Miranda Freire, 91; Apolônio Miranda, 136; Oswaldo Pessoa, 43, e José Ferreira, 24.

Faltam, ainda, resultados do interior da Paraíba.

JOÃO PESSOA, 4, (M). As eleições decorreram aqui em ambiente de perfeita ordem. As primeiras notícias vindas do interior informam que a situação foi perfeitamente normal. Na capital podemos calcular uma abstenção de quase 40 por cento, não sendo possível ainda agora, dar uma média geral, devido à falta de comunicações com muitos municípios do interior.

Os prognósticos em João Pessoa são favoráveis a Juarez, seguido de Juscelino. Quanto ao pleito municipal, o favorecido, segundo a opinião geral, é Miranda Freire, candidato udenista.

RESULTADOS

JOÃO PESSOA, 4, (Asp). São os seguintes os resultados da apuração do pleito de ontem, relativos à capital e ao interior, até às 20 horas de hoje:

Para presidente:

Juarez, 6.597; Juscelino, 4.208; Ademar 2.728; Plínio, 834.

Para vice-presidente:

Milton, 6.838; Jango, 4.060; Danton, 1.237.

Para governador (extraoficial):

Flávio Ribeiro, 8.934; Renato Bastos, 4.532.

O candidato a Prefeito desta capital mais votado, é o sr. Apolônio Sales com 1.234 votos, seguido do sr. Miranda Freire, com 945 votos.

MATO GROSSO

CUIABÁ, 4, (M). Notícias chegadas de Campo Grande informam que cêrca de 500 eleitores do PSD, tomados de fúria, tentaram linchar o juiz eleitoral, sr. Rodrigues de Almeida, que foi salvo graças à intervenção de fôrça do Exército. Trata-se de eleitores pessedistas, cujos nomes o juiz não incluiu nas fôlhas de votação, muito embora seus nomes figurassem em editais do cartório eleitoral.

A abstenção em Campo Grande foi elevada, devido à confusão criada nos últimos quatro dias pelo cartório eleitoral. A abstenção eleitoral em Cuiabá é estimada em 45% pelo desembargador Flávio Congro, presidente do Tribunal Eleitoral.

SERGIPE

ARACAJU, 4 (M.) — Transcorreu num clima normal e de tranquilidade o pleito em todo o Estado. Em Itabaiana, considerado o ponto chave das eleições, o eleitorado compareceu em massa às urnas, o mesmo acontecendo em Ribeirópolis, onde também se processam eleições municipais, em virtude do assassinato, em junho último, do prefeito Josué Passos.

Acredita-se que o general Juarez Távora saia vitorioso neste Estado, com boa margem de votos sôbre os outros concorrentes.

O Tribunal Regional Eleitoral só deferiu requisição de fôrça federal para a segurança do pleito, em Itabaiana e Ribeirópolis.

[illegible]

AMAZONAS

MANAUS, 4 (Asp.) — A exemplo de 3 de outubro de 1954, a Justiça Eleitoral no Amazonas voltou a falhar lamentàvelmente, concorrendo para que a abstenção fôsse aumentada enormemente. Assim é que várias seções deixaram de funcionar, uns por falta de mesários, outras por falta de material.

Por outro lado, a organização das mesas e distribuição dos eleitores feita pelos juízes eleitorais em cima da hora, não tendo divulgação necessária para o conhecimento da população, resultou em que o eleitorado, até às 14 horas, andava às tontas pelas ruas sem saber onde votar, dirigindo-se a jornais e estações de rádio.

Tais ocorrências causaram indignação geral, tendo o deputado Augusto Paes Barreto, secretário de Educação e Saúde, falando ao microfone da rádio Mira Mar, declarado tratar-se de sabotagem, com fim de prejudicar o PTB.

Já em vista o descontentamento [illegible], em face da desorganização do pleito eleitoral, e devido aos rumores de que populares estariam dispostos a invadir a sede do Tribunal Regional Eleitoral, o desembargador Francisco Rocha Carvalho, solicitou fôrça do Exército para guardar o edifício do TRE e residências dos juízes.

Esta notícia nos foi dada pelo próprio presidente do TRE, desembargador Rocha Carvalho.

MANAUS, 4 (Asp.) — A abstenção no pleito de ontem, nesta Capital, foi calculada em 60 por cento, atribuindo-se a tão elevado índice, a desorganização da justiça eleitoral.

PARANÁ

CURITIBA, 4 (M.) — Os resultados das eleições, hoje, nesta Capital, acusam os seguintes resultados: Ademar de Barros, 17.645; Juscelino Kubitschek, 12.215; Juarez Távora, 11.053; Plínio Salgado, 17.330.

Para vice-presidente: Jango Goulart, 23.825; Milton Campos, 22.195; Danton Coelho, 1.196.

Eleições para governador: Moisés Lupion, 23.047; Carlos Tourinho, 7.308; Mário de Barros, 13.580; Oton Mader, 12.122; Carlos Aymoret, 152.

PERNAMBUCO

RECIFE 4 (M.). Os resultados neste Estado até meia-noite de hoje eram os seguintes: Juscelino, ... 3.414; Juarez, 3.111; Adhemar, 1.226; Plínio 888.

Para vice-presidente: Milton Campos, 3.445; Jango Goulart, 3.082; Danton, 223.

A abstenção em Pernambuco foi de 40 por cento.

GOIÁS

GOIANIA, 4 (M.). O pleito transcorreu na maior calma em todo o Estado de Goiás, não se registrando qualquer anormalidade. Foram, contudo, despachadas tropas para as cidades de Niquelândia, São Domingos, Arraias, Itaquatins, Iporá, Cristianópolis, Anápolis, Palmelo, Jataí e Pôrto Nacional, num total de cêrca de 200 homens.

A impressão é de que Adhemar de Barros ganhará na capital e o sr. Juscelino Kubitschek no Estado.

Hoje começará a apuração dos votos.

PARCIAIS

GOIANIA, 4 (M.). O resultado de doze urnas, até às 12 horas, nesta capital, apresentou o seguinte resultado: Adhemar, 1.059 votos; Juscelino, 935; Juarez, 377 e Plínio, 49.

Para vice-presidente: Jango, 790; Milton, 765; Danton, 192.

Não há, ainda, resultados do interior do Estado.

SANTA CATARINA

BLUMENAU, SC, 4 (Asp). As eleições neste município transcorreram em absoluta ordem, devendo as abstenções atingirem a média de 40 por cento.

RESULTADOS

FLORIANÓPOLIS, 4 (M.). O resultado do pleito eleitoral, aqui, é o seguinte:

Para presidente: Juscelino Kubitschek, 1.364; Juarez Távora, 934; Adhemar de Barros, 595; Plínio Salgado, 114, (dados fornecidos pelo PSD).

Vice-presidente:

João Goulart, 1.493; Milton Campos, 1.219, Danton Coelho, 101.

Para governador:

Gallotti, 3.086 e Lacerda, 2.396.

R. G. DO NORTE

NATAL, 4 (M.). Placard até às 14 horas nesta capital:

Adhemar de Barros, 870; Juscelino, 460; Juarez, 68.

Vice-presidente:

Jango, 830; Milton, 380, Danton, 117.

Governador:

Dinarte Mariz, 870, Jocelin Vilar, .. 750.

ALAGOAS

O primeiros resultados conhecidos são os seguintes, em Maceió: Juscelino, 2.675; Juarez, 1.969, Ademar, 543 e Plínio 427. Para vice-presidente: Jango, 3.027, Milton, 2.074 e Danton, 153.

PIAUÍ

O primeiro resultado conhecido no Piauí foi o seguinte: Adhemar 87, Juarez, 40; Juscelino 31 e Plínio 7.

AMAPÁ

MACAPÁ, 4 (M.). Os resultados de hoje nesta capital são os seguintes: Juscelino, 828; Adhemar de Barros, 113; Plínio Salgado, 14; Juarez Távora, 75.

Para vice-presidente: João Goulart (Jango), 869; Milton Campos, 63; Danton Coelho, 57.

Jânio Quadros de passagem reservada para Londres

Vai consultar um especialista — Reforma do Secretariado

O sr. Jânio Quadros desde algum tempo não vinha passando muito bem de saúde. Agora, o seu estado, em face da enorme atividade que tem desenvolvido, alterou-se ainda mais. Não se trata de moléstia grave, mas seu médico assistente aconselhou-o a embarcar para Londres a fim de consultar determinado especialista de pulmão.

Informa o nosso correspondente que o governador de São Paulo já está de passagem reservada para a capital inglêsa.

Antes de embarcar, o sr. Jânio Quadros deverá reformar o seu secretariado, já tendo [illegible] o sr. Cunha Bueno, conforme ontem noticiamos.

A saída do sr. Cunha Bueno da secretaria do govêrno não importa, porém, em rompimento do P.S.D. estadual com o govêrno.

Quem parece estar disposto a se desligar do sr. Jânio Quadros é o Partido Socialista, que lhe deu a legenda na eleição de governador.

A colaboração do P.S.D. com o sr. Jânio Quadros deverá continuar como até agora, [illegible].

Declarações de Milton Campos

Está confiante no resultado final

BELO HORIZONTE, 4 — (M.) — "Nesses primeiros momentos não nos é dada oportunidade de fazer qualquer prognóstico mais preciso a respeito do pronunciamento popular — foi o que nos declarou o sr. Milton Campos, candidato à vice-presidente da República na chapa do general Juarez Távora, demonstrando otimismo em relação ao resultado final do pleito.

— "Pelas informações que tenho, não pude fixar nenhuma impressão sôbre qual será o resultado do pleito. Faltam-me elementos para atinar com a preferência do eleitorado. Assim, não desejo conjecturas, pois as informações são ainda precárias. Qualquer opinião, no momento presente, é por demais prematura. O melhor seria aguardar dados mais seguros".

Interrogado sôbre se os resultados de São Paulo confirmam prognósticos feitos anteriormente, afirmou:

— "Devo confessar que não tenho acompanhado a marcha da apuração em S. Paulo. Estou sendo informado, no entanto, de que os resultados ali verificados até agora nos são mais ou menos favoráveis. Não obstante isso, devemos reconhecer ainda que nenhuma previsão pode ser feita, pois muita coisa poderá ocorrer nas próximas horas.

Quando, finalmente, interrogamos ao sr. Milton Campos sôbre se esperava vencer em Minas, declarou:

— Não sei se poderei aguardar uma vitória em Minas. Entretanto, estou confiante no resultado final das eleições, que certamente será favorável ao general Juarez Távora. Prefiro assim dar a minha impressão mais tarde, quando estiver de posse de melhores e mais precisas informações".

No Rio o senhor Jânio Quadros

S. PAULO, 4 (M.). O governador Jânio Quadros, após a reunião do Secretariado, realizada na tarde de hoje, viajou para o Rio onde, segundo informes fornecidos à reportagem, fôra conferenciar com o ministro José Maria Whitaker.

Salientam os informes obtidos pela reportagem, que o governador paulista desejava conhecer pessoalmente o projeto da reforma cambial, dada a importância da medida para a economia paulista, e, por isto não teve dúvidas em viajar para o Rio de Janeiro.

O retôrno do sr. Jânio Quadros à capital paulista está marcada para amanhã.

SEM NÚMERO AINDA O SENADO

Passada a eleição, o Senado ainda ontem não teve número para funcionar. Compareceram apenas onze senadores. Espera-se que com a chegada de mais alguns representantes no Monroe, hoje possa aquela Casa realizar sessão.

RESERVAS DE OURO E DÓLAR DA ÁREA DO ESTERLINO

LONDRES, 4 — As reservas em ouro e dólar da Grã-Bretanha declinaram 112 milhões de dólares durante setembro — informou o Tesouro Britânico, acrescentando, em comunicado, que as reservas se elevavam a 2.345 milhões de dólares em 30 de setembro.

As reservas são o "pool" central de ouro e dólar da área do esterlino, da qual a Grã-Bretanha é o banqueiro, sendo membros todos os países da Comunidade, exceto o Canadá.

Em janeiro último, essas reservas ascendiam a 2.763 milhões de dólares. Desde então, vêm decrescendo todos os meses, com exceção de abril último, quando recuperaram ligeiramente.

O maior declínio êste ano ocorreu em julho, quando as reservas caíram 136 milhões de dólares.

A declaração de hoje do Tesouro ressalta que a perda de ouro e dólar em setembro verificou-se na primeira quinzena do mês. — (R.)

EISENHOWER CONFIA EM NIXON

DENVER, Colorado, 4 — O presidente Eisenhower deu hoje ao vice-presidente Richard M. Nixon crédito de confiança na condução dos assuntos governamentais durante o seu impedimento.

A "fadiga" que assaltou o presidente desapareceu no domingo, após uma noite bem dormida.

Na noite passada, Eisenhower trabalhou mais do que em qualquer outra ocasião desde que foi internado no Hospital Militar de Fitzsimons.

Depois de consulta com as altas autoridades da administração, Sherman Adams, assistente do presidente, submeteu-lhe, ontem à noite, o rascunho de uma carta dando instruções ao vice-presidente Nixon para continuar a presidir as reuniões do gabinete e do Conselho de Segurança Nacional.

A missiva foi preparada em Washington sob a supervisão de Adams, e telefonada para Denver, ao presidente, para ser assinada, quando o mesmo começou a cuidar dos detalhes da administração.

A carta chegou a Denver antes de Adams, que aqui chegou no sábado. — (U. P.)

ADHEMAR NO CATETE

Rosado e risonho, diz que está confiante

Ontem, às 11 horas da manhã, estêve no Catete, em companhia dos deputados Teotônio Monteiro de Barros e Arthur Audrá, o sr. Adhemar de Barros. Levado à presença do presidente da República, em seu salão de despacho, ali ficou pelo espaço de meia hora.

Quando se preparava para deixar o Catete, o sr. Adhemar de Barros, rosado e risonho, foi cercado pelos jornalistas que o crivaram de perguntas. O candidato à Presidência da República declarou que tinha ido cumprimentar o sr. Café Filho a quem não via há três meses. A respeito da realização do pleito eleitoral, mostrou-se otimista. Ainda não tinha informações completas sôbre o seu desenrolar mas pelo que ouvira dos amigos, imprensa e rádio, tudo transcorrera num ambiente de calma e normalidade. Quanto ao resultado final, ainda era cedo para qualquer prognóstico. Êle aguardava confiante, mas, no momento necessitava de repouso, pois não dormia há quinze dias.

Durante a palestra que manteve com os jornalistas, o sr. Adhemar de Barros, respondendo a pergunta de um dos presentes, afirmou que não tivera tempo para inteirar-se da movimentada questão da carta do deputado Brandi. Por isso, não podia externar sua opinião a respeito.

E, bem humorado, concluiu seu pensamento:

— Até agora só pude tratar de mim. De agora em diante vou ver o que posso fazer pelos outros...

NEGOCIAÇÕES COMERCIAIS BRASILEIRO-CHILENAS

SANTIAGO, 4 — Seguirá hoje, por via aérea, para Montevidéu, a Comissão Comercial Brasileira chefiada pelo ministro Antônio Corrêa do Lago.

A referida Comissão debateu, durante uma semana, com os representantes chilenos, a redação do novo convênio comercial.

Pessoas bem informadas disseram que os contactos foram altamente satisfatórios, e que permitirão abrir o caminho para a assinatura do tratado, possivelmente nos fins do ano, na Capital brasileira.

O Chile, ao que se informa, comprometeu-se a importar uma quantidade maior de produtos brasileiros, particularmente algodão, a fim de equilibrar a balança de pagamentos, atualmente favorável a êste país.

O Brasil, por sua vez, incrementará suas importações de salitre, elevando-as de 20.000 a .. 70.000 toneladas anuais. (U. P.)

UM QUADRO COMPARATIVO

(Continuação da 1.ª página)

MUNICÍPIO	JUAREZ	ADEMAR	PLINIO	JUSCELINO
Penápolis (Comarca)	852	954	120	52
Pindamonhangaba	1.336	2.979	516	391
Piracicaba	417	842	669	234
Pirajuí	1.525	1.804	404	393
Pirassununga (final)	621	144	40	66
Pompéia	84	612	203	123
Pôrto Feliz (final)	1.141	2.196	176	1.064
Presidente Bernardes	263	411	132	153
Ribeirão Prêto	334	422	308	79
S. Carlos (final)	2.419	4.334	2.173	2.019
Ibaté	98	297	79	126
S. João da Boa Vista	705	1.593	264	802
S. José dos Campos	1.259	2.272	683	1.149
S. Manoel (final)	2.270	2.778	114	173
Socorro (final)	1.372	1.590	159	91
Sorocaba	1.036	1.531	91	937
Tatuí	459	186	11	180
Tietê	748	430	186	36
Bento Abreu	151	306	110	57
Guararapes	292	428	203	117
Rubiacea (final)	66	245	71	56
Pacaembu (final)	752	525	65	124
Flora Rica (final)	172	118	24	8
Flórida Paulista (final)	560	469	92	82
Irapuru (final)	324	189	39	59
Junqueirópolis (final)	495	402	108	34
Santo André	970	1.975	312	1.205
Cachoeira Paulista (final)	281	1.335	199	841

"CORREIO" DOS ESTADOS

Em virtude de entendimento entre o Poder Executivo municipal e a Comissão do IV Centenário, com aquiescência do governador do Estado de São Paulo, acaba de ser transferido para a Prefeitura o "Ballet" IV Centenário, que a partir de hoje ficará diretamente a cargo da Secretaria de Educação e Cultura. Dessa forma, alcança aquela autarquia os objetivos que tinha em vista, quando no seu plano de realizações incluiu a organização de um conjunto coreográfico de caráter estável.

Circunstâncias independentes da sua vontade, impediram a Comissão do IV Centenário de utilizar-se do corpo de bailes criado para as comemorações do ano passado, com aproveitamento total dos recursos que lhe deu. Preparando-o para exibir-se no Teatro Municipal, viu-se a autarquia forçada a apresentá-lo em outros teatros, desprovidos do aparelhamento técnico requerido por alguns dos mais importantes números do repertório, os quais deixaram, por essa razão de ser conhecidos do público. Ainda assim, em espetáculos realizados nesta capital, no Rio de Janeiro e em outros grandes centros, o "Ballet" de tal forma se impôs que se tornou conhecido mesmo no estrangeiro, o que lhe valeu ser solicitado para exibições em mais de um país inclusive nos Estados Unidos.

Com a transferência daquele conjunto coreográfico para a Prefeitura, fica esta apta a completar o aparelhamento do Teatro Municipal, cujas obras estão em vias de conclusão, pois, além do corpo de baile, conta duas das mais importantes oficinas do gênero existentes no Brasil, que são as de cenografia e de costura, indispensáveis àquela casa de espetáculos. Além de valioso e precioso material, tanto a oficina de cenografia quanto a de costura reuniu renomados artistas nacionais e estrangeiros, alguns procedentes de teatros famosos da Europa e da América. (Asp.)

BAHIA

TURISMO — Problemas relacionados com a indústria turística no país serão debatidos em Salvador, de 30 do corrente a 5 de novembro, próximo, quando se realizará o III Congresso Nacional de Turismo.

Além de participarem das sessões plenárias, para as quais foi organizado amplo temário, os congressistas terão oportunidade de visitar, na cidade, os pontos de maior interêsse, igrejas, monumentos, praias, etc. (Asp.)

GOIÁS

Conferência de jornalistas — A Terceira Conferência Nacional de Jornalistas, designada para Goiânia no próximo ano, segundo estamos informados, merecerá o apoio moral e financeiro do govêrno goiano. O presidente da Associação Goiana de Imprensa, sr. Geraldo de Araújo Vale, deverá entender-se, nos próximos dias, com o governador José Ludovico de Almeida no sentido de obter a consignação no orçamento de 1956, já em discussão na Assembléia Legislativa, de uma verba de 500 mil cruzeiros, para cobertura financeira do importante certame jornalístico. Segundo nos declarou o presidente da AGI, é sua intenção solicitar à prefeitura de Goiânia a aprovação também de uma verba de 500 mil cruzeiros para o mesmo fim. (M.)

Congresso e Estudantes — Instalou-se, no salão de festas da Faculdade de Direito de Goiás, o Congresso Estadual dos Universitários Goianos, promovido pela entidade máxima da classe, neste Estado, para discussão e solução dos problemas fundamentais dos estudantes de cursos superior em Goiás. (M.)

Centrais Elétricas — O governador José Ludovico de Almeida enviou um ofício ao presidente do Banco Nacional do Desenvolvimento Econômico comunicando a criação das Centrais Elétricas do Estado de Goiás S.A., que terão por objetivo aproveitar todo o potencial hidráulico dos rios e quedas dágua existentes em diversas regiões desta Unidade federativa. (M.)

MINAS GERAIS

Visita ao SESI — O governador Clovis Salgado será recebido depois de amanhã, na Federação das Indústrias, quando visitará as instalações do Serviço Social da Indústria (SESI). O chefe do Executivo mineiro será acompanhado de seus auxiliares de govêrno e, na ocasião, receberá várias manifestações dos industriários mineiros. (M.)

Incêndio — A Polícia Federal Florestal, atendendo a denúncia, de moradores no Triângulo Rodoviário — Estrada Belo Horizonte, Nova Lima Sabará, descobriu uma vasta área que estava, em chamas, ameaçando o tráfego pela rodovia e as propriedades vizinhas.

O inspetor Pinheiro apurou que Sebastião de tal, preposto de Emil Nascimento, havia posto fogo na capoeira às margens da estrada e em campos de cultura.

O incendiário Sebastião foi prêso pelo inspetor Pinheiro e será convenientemente processado. (M.)

Serviços forenses — O juiz Diretor do Forum da Capital, sr. José de Assis Santiago, em recente portaria, fixou a distribuição das diversas salas do Forum Lafaiete, onde ficarão localizados todos os serviços forenses da Capital. (M.)

Promotores — A propósito de comentários de certos órgãos da imprensa sôbre comissionamento de Promotores de Justiça, o Procurador Geral do Estado, professor Onofre Mendes Junior, em nota publicada no "Minas Gerais", esclarece não haver, atualmente, nenhum comissionamento de membros do Ministério Público.

Declara a nota que todos os Promotores Públicos voltaram aos seus respectivos cargos, atendendo às expressas disposições de lei, com apenas uma exceção, já se tendo, no entanto, tomado as providências sôbre o caso. (M.)

RIO GRANDE DO NORTE

Abstenção — O pleito eleitoral transcorreu na mais perfeita ordem, na capital, tendo comparecido às urnas cêrca de 45 mil eleitores. Houve uma abstenção superior a cinqüenta por cento.

As notícias chegadas do interior, revelam que as eleições transcorreram sem incidente.

No município de Mossoró votaram 11 mil eleitores, enquanto que a abstenção foi superior a trinta por cento. (M.)

SÃO PAULO

Rotary — O Rotary Clube local promoveu uma reunião especial, com a presença de numerosas pessoas, entre as quais diversas damas rotarianas de Araras e cidades vizinhas. A reunião teve como objetivo receber a visita do governador do Rotary Internacional, sr. Rivolson Flora, do distrito a que pertence o clube de Araras. Foi pronunciada, na ocasião, uma conferência sôbre a cultura do café na Colômbia. A um só tempo o diretor do Instituto Agronômico de Campinas desenvolvia o tema proposto e respondia aos apartes que lhe eram dirigidos pelos fazendeiros e curiosos que participaram da reunião.

O sr. Carlos Arnaldo Krug afirmou que, nestes últimos 20 anos, a Colômbia vem aumentando consideràvelmente a sua produção de cafés finos selecionados cuidadosamente. A cultura da rubiácea, naquele país, desenvolve-se, segundo o orador, de acôrdo com o aumento do consumo interno e externo, sempre sob o contrôle técnico e comercial do departamento especializado. O órgão controlador do comércio e produção cafeeira da Colômbia, no dizer do Diretor do Instituto de Campinas, que há pouco visitou aquêle país, conquistou a confiança e admiração de todos os produtores colombianos de café, e isto contribuiu para o aumento das áreas cultivadas e para o aumento de produção por área. Torna-se, assim, a Colômbia, um dos mais respeitáveis produtores de café do mundo. Sua produção atual de aproximadamente oito milhões de sacas anuais. O produto está sendo vendido ao preço de Cr$ 3.600,00 por saca de 60 quilos beneficiado. (M.)

SERGIPE

Cometa honorário — Foi solenemente comemorado sábado último em Aracajú, o Dia do Viajante Comercial. Dentre as várias manifestações destacou-se u'a missa festiva, seguida de tocante homenagem aos viajantes falecidos. Numa sessão solene foi homenageado o governador Leandro Maciel, sendo o mesmo considerado "Cometa Honorário". (M).

Perón decididamente...

(Conclusão da última página)

manifestar-se. O massacre da Aliança é o produto de um estado de ânimo, uma ocasião".

Pergunta — "Exatamente às 8 horas do dia 20 de setembro procurou V. Exa. refúgio na embaixada do Paraguai. E' verdade que passou a noite anterior e tôda a madrugada do dia 20 na residência presidencial?"

Resposta — "Exato"

Pergunta — "Considera V. Exa. que, na atual situação política argentina, o Partido Peronista poderá desenvolver atividades? Acredita que a C. G. T. manterá sua anterior estrutura e organização. Que diz da orientação futura dos sindicatos operários?"

Resposta — "O Partido Peronista está com todos os seus dirigentes presos, perseguidos ou exilados. Desta forma, está proscrito. A massa continua firme e dificilmente poderá alguém abatê-la".

Pergunta — "Que planos tem V. Exa. para o futuro? E' verdade que projeta ir à Europa para residir temporàriamente na Espanha, Itália ou Suíça. Neste caso, quando pretende seguir para a Europa?"

Resposta — "Permanecerei no Paraguai, primeiro porque amo profundamente a êste povo humilde, porém digno, formado de homens livres e leais até o sacrifício. Segundo, porque entre minhas honras insignes tenho a de cidadão e general do Paraguai. Terceiro, porque me satisfaz. Não penso ir para a Europa, porque não é necessário e porque não tenho dinheiro suficiente para fazer turismo nestes momentos, apesar da riqueza que me atribuem meus detratores ocasionais".

Pergunta — "Lògicamente há grande espectativa por suas futuras atividades. Pretende permanecer à frente da chefia do partido?"

Resposta — "Dizem que um dia em que o Diabo andava na rua caiu uma tremenda tempestade. Não encontrando nada aberto onde refugiar-se, meteu-se em uma igreja que estava com a porta aberta, e dizem que o Diabo, enquanto estêve na igreja se portou bem.

"Eu farei como o Diabo. Enquanto estiver no Paraguai, honrarei sua Nobre Hospitalidade.

"Se algum dia tivesse que retornar à política, regressaria a meu país e ali agiria. Fazer daqui o que seria capaz fazer lá não é nobre nem peronista.

"O Partido Peronista possui grandes dirigentes e uma juventude pujante e empreendedora, seja de homens ou mulheres. Tenho profunda fé em seu destino e desejo que êles ajam. Já têm maior idade. Deixei-lhes uma doutrina, uma mística, uma organização. Êles esperam sua hora.

"Hoje impera a ditadura e a fôrça. Não é nossa hora. Quando chegar a contenda de opinião, a fôrça bruta terá morrido. Então será a ocasião de jogar a partida política. Se nos negam o direito de intervir, terão perdido a batalha definitivamente. Se agimos, ganharemos sempre com 70 por cento dos votos".

Pergunta — "O govêrno provisório argentino fêz declarações dizendo que implantará um regime de liberdade e democracia. Acredita V. Exa. que todos os partidos, inclusive o peronista, poderão agir livremente?"

Resposta — "A liberdade e a democracia baseadas nos canhões e nas bombas não me iludem, da mesma forma que as declarações do govêrno provisório. Conheço em demasia os governos que não baseiam seu poder nas urnas, mas sim nas armas.

"A perseguição desapiedada e a difamação sistemática não abrem boas perspectivas de pacificação.

"Desta forma, acredito no pior. Quisera me equivocar, porém isto só aconteceria se esta gente mudasse diametralmente, o que duvido que aconteça".

Pergunta — "Qualquer outra manifestação que queira formular?

Resposta — "Pelo que temos podido ouvir, tudo quanto sustenta o govêrno de fato é falso por sua base.

"Não poderão justificar a revolução ante o povo. Já em suas declarações começam a confessar ingenuamente que farão o que nós fizemos e respeitarão nossas conquistas sociais. Se são sinceras, é um reconhecimento tácito; em caso contrário, são o pior".

"Nós ainda representamos o govêrno constitucional, eleito nas eleições mais honestas da política argentina em tôda sua história. Êles não passam de usurpadores do poder do povo. Se convocarem eleições livres, como as que garantimos nós, voltaríamos a vencer com 70 por cento dos votos.

"Como podem representar a opinião popular? Esta revolução, como a de 1930, também setembrina, representa a luta da classe parasitária contra a classe produtora. A oligarquia entrou com o dinheiro; os padres, com pregação; um setor das fôrças armadas, dominada pela ambição, e alguns chefes, com as armas da República.

"Do outro lado estão os trabalhadores, isto é, o povo que sofre e produz. A conseqüência é uma ditadura militar de caráter oligarco-clerical.

"Já sabemos aonde conduz esta classe de govêrno. Se a democracia se fizesse com revoluções para burlar a vontade soberana do povo, eu seria tudo menos democrata. O tempo dará a resposta aos insensatos que acreditam nisto.

"Conheço a gente ambiciosa desde há muitos anos e não me equivoco fàcilmente no diagnóstico.

"Eu teria ficado em Buenos Aires, se no meu país existisse uma garantia mínima, pois não tenho nada de que me acusar, mas, diante dos homens que a 16 de junho tentaram assassinar o presidente da nação mediante um bombardeio aéreo destruidor da Casa Rosada, que foram capazes de massacrar 400 pessoas, bombardeando e incendiando o edifício da Aliança, onde havia numerosas mulheres e crianças, que podem esperar os argentinos?

"Em presença da vil calúnia, que começa a tornar-se presente, como de costume partida de Montevidéu, desejo esclarecer o assunto de meus bens, para conhecimento do estrangeiro, pois em minha pátria bem sabem os argentinos quais são.

Meus bens são muito conhecidos. Meu salário como presidente, durante meu primeiro período de govêrno, eu os doei à Fundação Eva Perón; os salários de meu segundo período eu os devolvi ao Estado. Possuo uma casa em Buenos Aires, que pertencia à minha senhora e que foi construída antes que eu fôsse eleito pela primeira vez. Tenho também uma quinta na localidade de San Vicente, que comprei quando era coronel, antes de sonhar sequer que seria presidente constitucional de meu país. Possuo, além disso, bens que pelo testamento de minha senhora me cabem, e que consistem nos direitos autorais do livro "A razão de minha vida", traduzido e publicado em numerosos idiomas de todo o mundo, e o legado que Alberto Dodero fêz em seu testamento em favor de Eva Perón. Além disso, numerosos presentes que o povo e meus amigos me deram em quantidade que justifica meu reconhecimento sem limites. Os que descobrirem outros bens, como já disse antes, podem ficar com êles.

Nunca me interessou o dinheiro nem o poder, mas apenas o amor ao povo humilde, a quem servi com lealdade que me levou a realizar tudo o que fiz.

Com a fortuna de minha senhora, que por direito sucessório me cabe legalmente, instituí a Fundação Evita, nova entidade destinada a abrigar os estudantes pobres que iam estudar em Buenos Aires.

A maior parte dos presentes que recebi eu os destinei sempre a prêmios e provas desportivas de jovens pobres e estudantes.

Em meu testamento, lego todos os meus bens à Fundação Evita, a serviço do povo e dos pobres.

Se a história pudesse recuar, voltaria a fazer a mesma coisa, pois acredito que a felicidade do povo bem vale o sacrifício de um cidadão. Minha grande honra, minha grande satisfação, são o amor do povo.

Só, e já idoso, aprendi o reduzido valor que tem o dinheiro em demasia. As investigações me deixam despreocupado, pois, se forem bem feitas, provarão minha absoluta honradez; se forem mal feitas, serão vis calúnias como as que lançam hoje sem qualquer investigação". (U. P.).

Ameaçada a inexistência...

(Conclusão da última página)

contrôle". Os cadáveres de alguns elementos se encontravam nas estradas por onde as tropas passavam em direção. Muitos casos foram descritos em testemunhos. Uma senhora mexicana chamada, e suas duas filhas morreram na explosão de uma granada de mão lançada pelos revoltosos. (U. P.)

MOBILIZAÇÃO

TÂNGER, 4. Informações não oficiais indicam que o número de navios desde que o sultão Mulay Arafa se exilou para Tanger, sobe a 800. (U. P.)

AGENTES ESPANHÓIS

TÂNGER, 4. Fontes oficiais francesas ocultam aqueles de uma espanhola de Marrocos como responsável pela revolta de tribos marroquinas, que apoderaram localidades no domingo, matando alguns que receberam em combatendo de Marrocos Espanhol. (R.)

NOTICIARIO LONDRINO

LONDRES, 4. Os jornais de grande circulação destacam em segundo plano todos os acontecimentos que agitam em Marrocos. Procuram-se uma explicação no fato dos americanos. A indicação é dada pelo "Times" e pelo "Manchester Guardian". (U. P.)

DESMENTIDO

WASHINGTON, 4. A Embaixada da Espanha desmentiu que elementos da sua agência consular de Marrocos Francês. (U. P.)

OPERAÇÕES DE LIMPEZA

PARIS, 4. Cerca de trinta mil soldados franceses iniciaram operações de limpeza contra 5 000 membros da tribo Marmoucha, no acantonar, nas montanhas do Atlas, a leste de Fez. As tropas descem sôbre a localidade de Immouzer, domingo, bombardeando fazas e disparando armas automáticas. Massacraram a guarnição marroquina. Depois, no bairro europeu, assassinaram 11 pessoas, incluindo três mulheres e duas crianças. (R.)

ASSASSINIOS

ARGEL, 4. Dez franceses, alguns dêles muçulmanos, foram assassinados ontem por terroristas no leste de Oran, e ao sul de Constantina. (U. P.)

NA TUNISIA

TUNIS, 4. Terroristas argelinos atravessaram a fronteira da Tunisia meridional; na estação ferroviária de Tabedity, às primeiras horas de hoje, mataram o chefe e um maquinista. (R.)

O Conselho Nacional de Águas e Energia Elétrica, em vista da grave estiagem que vem assolando a região Rio-São Paulo e ameaçando de colapso o fornecimento de energia elétrica a esta Capital, resolveu, entre outras medidas:

— Reduzir de 20% as cotas de todos os consumidores de energia elétrica (luz e fôrça), que foram fiadas pela Resolução n.º 1.091;

— Proibir a iluminação de monumentos, de fachadas de edifícios, de vitrines e de jogos esportivos ao ar livre, inclusive corridas de cavalos;

— Limitar o acendimento dos letreiros luminosos ao horário das 21,00 às 22,00 horas.

— Autorizar o órgão fiscalizador a:

a) suspender o fornecimento de energia elétrica aos consumidores faltosos, independente de sanção ou advertência;

b) adotar outras medidas que a emergência impuser em benefício do interêsse geral, "ad referendum" do Conselho;

c) atenuar as medidas impostas logo que melhore a situação existente.

DESMORONA-SE A...

(Conclusão da última pág.)

o povo argentino pede que com personalismos". (U. P.)

DECLARAÇÃO DE PERÓN

ASSUNÇÃO, 4. O general Perón mandou entregar a seguinte declaração escrita a um grupo de jornalistas que desejavam uma entrevista do ex-presidente argentino: "Chegou à hora exata para o país como simples cidadão, cumprindo profunda simpatia e meu grande amor pelo seu povo, a fim de viver unicamente a minha vida privada. Pela vida não me permito fazer declarações e prestar-me a qualquer publicidade. Desde há seis apenas Juan Perón, ardente patriota do povo paraguaio. Peço-vos que me decifreis e me perdoeis. Não posso infringir uma regra a que estou decididamente submetido. Enquanto estiver no Paraguai nada farei pela política. Quando o fizer, regressarei ao meu país. Desejo prestar homenagem à generosa hospitalidade dêste nobre país e dêste grande povo". (U. P.)

AS EMISSORAS E OS PARTIDOS POLITICOS

BUENOS AIRES, 4. Um comunicado oficial diz que "por desejo expresso do presidente provisório, as emissoras de rádio de todo o país serão acessíveis a todos os partidos políticos".

Acrescenta o comunicado que a secretaria de imprensa da Presidência iniciou um programa, denominado "A voz da liberdade", no qual poderão falar "as figuras representativas do país". (U.P.)

TESAIRE ACUSA PERÓN

BUENOS AIRES, 4. "A conduta de Perón como governante, sua deslealdade para com os que acreditaram nêle, sua covarde e vergonhosa deserção frente ao adversário e seu abandono do govêrno e de seus colaboradores (não digo amigos, porque jamais abrigou sentimentos de amizade para com ninguém)", constituem a razão pela qual o ex-vice-presidente da Argentina, o contra-almirante Albert Tesaire, revela tudo o que sabe sôbre Perón e seu regime ao presidente Lonardi.

Êste é o parágrafo inicial de uma declaração de oito páginas firmada pelo peronista número dois e entregue ao general Lonardi.

Na carta, o contra-almirante Tesaire revela que Perón pràticamente deixou de governar depois de sua reeleição em 1952, no momento em que muitos e vitais assuntos de Estado esperavam inutilmente sua atenção. Em lugar de governar, Perón passava a maior parte do tempo com estudantes das escolas secundárias, com dirigentes sindicais ou em atividades desportivas e com artistas. Acrescenta que, quando Perón se viu cercado pela opinião pública adversa, depois da incineração da bandeira argentina e do incêndio de várias igrejas católicas, projetou sua penúltima farsa: "Apresentar sua renúncia ao Partido e a Confederação Geral do Trabalho, num documento que é um modêlo de hipocrisia e simulação".

Acrescenta que êle e outros dirigentes peronistas o imitaram, pois acreditavam que dêsse modo podiam evitar os trágicos dias que se seguiram, mas ficaram decepcionados quando Perón, horas depois e em meio do estupor de todos os que o cercavam, pronunciou seu sanguinário discurso dos balcões da Casa Rosada, a 31 de agôsto, e retirou sua renúncia. Tesaire acrescenta:

"Sentimos um calafrio quando disse que teriam de morrer cinco adversários para cada um dos nossos que tombasse. Eu renunciei de maneira irrevogável imediatamente, porém meus amigos me convenceram a que me contivesse, então.

"Sinto-me obrigado a denunciar a conduta de Perón, que derramou o sangue de operários, soldados e civis argentinos para fugir no momento culminante dos acontecimentos, e quando a luta ainda não estava decidida. Fugiu quando os trabalhadores gritavam e davam "a vida por Perón". Mas Perón não sabia nem era capaz, porque tinha mêdo, de expôr sua vida pelos trabalhadores... refugiou-se sob a proteção de uma bandeira estrangeira, ato único na história nacional, pois só dois presidentes foram derrubados pela revolução, Irigoyen e Castillo, os quais, não obstante sua avançada idade, fizeram frente à situação com firmeza e assumiram a responsabilidade de sua magistratura ante os que chefiaram essas revoluções".

Afirma Tesaire que a queda de Perón começou com "a imoralidade administrativa e culminou com a agressão à Igreja". Perón se lançou contra a Igreja porque os estudantes das escolas católicas de Córdoba fizeram comícios maiores do que os estudantes peronistas e os dos sindicatos, os quais fracassaram. "Mas, como Perón não podia levar-nos a uma luta anti-católica com um argumento tão fraco, fabricou a lenda da intromissão clerical na política".

Diz Tesaire que Perón inventou fatos imaginários, exibiu provas totalmente falsas e realizou comícios no Luna Park, na base de uma fraude cuidadosamente preparada. "Sua fingida indignação era parte da comédia que representou", diz o relato do ex-vice-presidente.

Revela ainda que Perón tratou de obrigar o Congresso a aprovar uma lei de expropriação da Catedral.

A respeito da incineração da bandeira, diz o relato: "É minha convicção mais profunda de que a dita felonia foi executada não só com a autorização de Perón, mas com sua própria inspiração".

Como presidente do Senado, Tesaire sabe que nesse dia não havia bandeiras içadas no Congresso, pois não era dia de sessão. Acrescenta que as bandeiras Argentina e do Vaticano conduzidas pelos manifestantes católicos foram arriadas imediatamente e ainda se acham em seu poder e do presidente da Câmara dos Deputados. Em conseqüência, a bandeira queimada deve ter sido levada expressamente, para êsse fim.

Afirmou o contra-almirante Alberto Tesaire que a Aliança Libertadora Nacionalista não era de maneira alguma um partido político e sim uma brigada de tropas de choque financiada e dirigida por Perón para empregar a violência contra os adversários do regime ou contra seus próprios partidários. Acrescentou que Perón pretendia armar seis milhões de membros da CGT e mobilizá-los, não por classes, mas mediante um chamado individual feito apenas aos peronistas fanáticos.

Revelou também o ex-vice-presidente que tôdas as licenças de importação e exportação estavam nas mãos de três homens: José Antonio Silvio Tyschenko e Francisco Amor, irmãos israelenses e sequazes que formavam parte de sua camarilha e que não só lhes deram relativa alguma coisa a fazer, como recompensaram com essas licenças que podiam ser revendidas aos homens de negócios.

Expressa o contra-almirante ser impossível aos peronistas que conseguiram descobrir as falcatruas praticadas rebelar-se contra o regime, pois imediatamente ocultariam provas para fazer os aparecer aos olhos do público como criminosos perseguidos até o mais remoto recanto de país, não só a êle como até ao último membro de sua família e aos amigos.

"Perón — disse o ex-vice-presidente — edificou um sistema de dominação pessoal sem precedentes. A verdade é que Perón jamais dividiu o poder com ninguém, e, conseqüentemente, as responsabilidades de seu govêrno são exclusivamente suas. Que ninguém se engane, há apenas um responsável por tudo: Perón". (U. P.)

PRÊSO O EX-MINISTRO DO TRABALHO

BUENOS AIRES, 4. Nos círculos policiais de Buenos Aires informa-se que o ex-ministro do Trabalho do regime peronista Alejandro Giavarini foi prêso e colocado a disposição da Comissão Revolucionária investigadora. (U.P.)

RELAÇÕES AMERICANO-ARGENTINAS

WASHINGTON, 4. O Secretário de Estado americano, Foster Dulles, reiterou, hoje, as garantias do desejo do govêrno dos Estados Unidos de estabelecer relações amistosas com o govêrno argentino presidido pelo general Eduardo Lonardi.

Dulles fêz tal manifestações durante sua habitual entrevista aos jornalistas, ao comentar as indicações de Lonardi de que deseja manter estreitas e amistosas relações com os Estados Unidos.

O Secretário de Estado disse acreditar que o desejo do general Lonardi é real, havendo reciprocidade de parte dos Estados Unidos.

Dulles falou em resposta a uma pergunta que lhe fôra feita e permitiu que a mesma fôsse citada como segue:

"Os Estados Unidos reconheceram o novo govêrno da Argentina, tendo o chefe dêsse govêrno e o ministro das Relações Exteriores indicado um desejo de manter estreitas e amistosas relações com os Estados Unidos. Acreditamos que êsse é sinceramente seu desejo, e êsse é um desejo do qual os Estados Unidos compartilham".

Por outro lado, em resposta a uma averiguação jornalística, em outras fontes do Departamento de Estado foram confirmados os despachos de Buenos Aires no sentido de que o ministro das relações Exteriores argentino, dr. Mário Amadeo, e o embaixador americano, Albert F. Nufer, realizaram uma conferência privada, durante a qual trocaram expressões de mutuo desejo de relações harmoniosas entre os dois países. (U.P.)

RESULTADOS DO PLEITO NORUEGUÊS

OSLO, 4 — O Partido Trabalhista situacionista, assinalou grande avanço em votos e cadeiras nas eleições municipais norueguesas, ao se anunciarem resultados que correspondem à metade dos votos depositados no pleito que se realizou em 744 municípios.

Os liberais e os comunistas foram os únicos a perder votos e cadeiras. Os agrários, os conservadores e os populares melhoraram sua votação. (R.).

DELEGAÇÃO RUSSA NOS ESTADOS UNIDOS

NOVA YORK, 4 — Chegaram a esta cidade ontem dez representantes da indústria russa de construção.

Essa delegação, que se encontra nos Estados Unidos a convite da Associação Nacional Americana de Construção, é chefiada pelo ministro da Construção da Rússia. Os delegados visitarão Washington, Boston, onde comparecerão ao Instituto de Tecnologia de Massachussetts, viajarão através dos Estados Unidos e esperam poder visitar tanto fábricas e estabelecimentos industriais quanto edifícios residenciais. Ao descer do avião, declarou o chefe da delegação que teria prazer de receber em Moscou uma delegação americana da mesma indústria. (F.P.).

CINCO MORTOS NA EXPLOSÃO

Do gabinete do ministro da Marinha distribuiu ontem à imprensa a seguinte nota: "Ocorreu na tarde de ontem, no Depósito de Explosivos da Marinha, na ilha do Boqueirão, um acidente motivado pela explosão de um projetil de metralhadora de 20 milímetros, durante o transporte de munição que estava sendo realizado, vindo a falecer o operário Ubirajara dos Santos e os aprendizes Paulo dos Santos Leal, Ledio Ribeiro da Conceição, Hugo Gonçalves e Sebastião Almeida Guimarães, cujos corpos foram removidos para o Hospital Central da Marinha.

O diretor do Armamento da Marinha e o diretor do Hospital Central da Marinha tomaram as providências necessárias para o sepultamento das vítimas, o que deverá ser realizado hoje".

SOBRESSALTADOS OS MORADORES DA RUA BARÃO DA TORRE

Os moradores da Rua Barão da Torre apelam, por nosso intermédio, para as autoridades policiais no sentido de regulamentar o tráfego pesadíssimo de caminhões e ônibus que, diàriamente, passam por aquela rua, provocando sérios prejuízos aos moradores, além de sobressaltos e constantes sustos. Muitas casas, como a de nº 1.853, já apresentam rachaduras nas paredes, em virtude das trepidações causadas pelos veículos. Além disso, o barulho ensurdecedor que fazem os caminhões, quando passam em alta velocidade, não permite o descanso aos moradores, que, em sua maioria, são pessoas idosas. Os moradores esperam que as providências sejam tomadas o mais depressa possível, pois, do contrário, não se responsabilizam pelo que poderá acontecer.

Como se vê, os moradores da quela rua estão sobressaltados principalmente os donos de casas, que são obrigados a sair e acompanhar os ruídos na loja a fim de evitar roubos, temerosos de que sejam elas vítimas dos motoristas. O apêlo é justo e acreditamos que a polícia olhe o mal pela raiz.

UM MORTO E CINCO FERIDOS NO DESASTRE

FORTALEZA, 4 — Um dos maiores desastres de automóvel já ocorridos em Fortaleza matou uma pessoa e feriu outras cinco, entre elas o prefeito de Aracatiaba e o cantor Aluísio Milfont, da Ceará Rádio Clube. O "Kaiser" 50-54, de Pernambuco, dirigido pelo seu proprietário Manuel Gilberto Monteiro, espatifou-se sôbre uma ponte à altura de Cascavelras, matando instantâneamente o seu motorista. Depois do desastre, o velocímetro do carro acusava 140 quilômetros.

Manuel Gilberto Monteiro vinha da correlagem de automóveis. Há uma semana chegara do Recife com o "Kaiser", fechando negócio com o sr. Pedro Pilomeno. Antes de entregar o veículo, resolveu despedir-se dêle, reunindo vários amigos para um passeio. Aluísio Milfont, Maurício Brasileiro, prefeito de Anacetaba e filho do ex-deputado Ereilldes Martins, Ferdinando Rocha, "Zezinho", sanfoneiro e "Solteiro", conhecido sambista da Ceará Rádio Club. Com tantos artistas, veio logo a idéia de uma serenata. Estiveram em Mecejana e já regressavam quando o veículo, com tôda a velocidade, jogou-se contra a ponte da estrada.

O cadáver de Gilberto foi recolhido ao necrotério enquanto os feridos eram transportados para o Pronto Socorro. Aluísio Milfon, cantor, está com suspeita de fratura da base do crânio. (M).

AGREDIDO COM UM FURADOR DE GELO

Manoel Domingos, vendedor ambulante, foi medicado no Hospital Getúlio Vargas apresentando ferimento penetrante no adobme, produzido por furador de gêlo. Foi êle agredido, na Estrada do Pôrto Velho, por um indivíduo que atende pela alcunha de "Dodó". As autoridades do 21.º Distrito Policial estão empenhadas na captura do agressor.

DIVERSAS OCORRÊNCIAS

Vítimas de atropelamento — *Na Avenida Braz de Pina*, defronte ao Cine São Pedro, um auto não identificado atropelou Luiz Miranda, de 48 anos, solteiro, vendedor ambulante, residente na Rua Piquete, n. 48, Penha, produzindo-lhe fratura da perna esquerda, contusões e escoriações generalizadas. A vítima foi socorrida e ficou internada no Hospital Getúlio Vargas, tendo as autoridades do 21º. Distrito registrado o fato.

— *Na Avenida Vieira Souto*, em frente ao prédio de n. 109, um auto não identificado atropelou Antônio Pôrto Alves, de 33 anos, casado, zelador da Escola América-Rio de Janeiro, e residente na Rua Piratininga, n. 44, o qual, no momento, pedalava uma bicicleta. A vítima sofreu diversas fraturas de natureza grave, vindo a falecer quando era medicada no Hospital Miguel Couto. O cadáver foi removido para o necrotério do Instituto Médico Legal com guia do 2º. D.P.

Na Rua Barão de Mesquita, em frente ao Quartel da Polícia Militar, a camioneta chapa n. 10-77-92, cujo motorista fugiu, atropelou uma senhora de côr preta, pobremente vestida, aparentando 35 anos, causando-lhe fratura do crânio, além de contusões e escoriações pelo corpo. A vítima foi internada em estado grave no Hospital Souza Aguiar e as autoridades do 18º. D.P. tiveram conhecimento da ocorrência.

Queda de trem — Na estação de Rocha Miranda, o operário Francisco José do Nascimento, de 48 anos, casado, residente na Rua Padre Nóbrega, 251, que viajava como pingente, num trem da Central, perdeu o equilíbrio caindo no leito da estrada, sendo colhido pelo elétrico. Com a perna direita esmagada foi o pobre homem removido para o Hospital Carlos Chagas, onde veio a falecer, sendo o cadáver removido para o necrotério do Instituto Médico Legal com guia do 24º. D.P.

Os desiludidos da vida — Josefina Gomes Coelho, de 44 anos, diàriamente discutia com o espôso, Jair da Silva Coelho. A causa das constantes rusgas entre o casal, residente na Rua Frei Fabiano 216, era o ciume. Ontem, novamente Josefina teve forte altercação com o espôso. Quando êle saiu para o trabalho, a infeliz mulher resolveu suicidar-se. Ingeriu forte dose de um corrosivo, e poucos momentos teve de vida, pois ,quando uma ambulância do Hospital Souza Aguiar compareceu para socorrê-la, já não mais vivia. O cadáver foi removido para o necrotério do Instituto Médico Legal, com guia das autoridades do 19º. Distrito Policial.

— Uma ambulância do Hospital Getúlio Vargas foi chamada para socorrer João Abel, de 29 anos, casado, operário, residente na Estrada de Vigário Geral n. 2791, que havia ingerido tóxico.

O médico nada pôde fazer senão atestar o óbito e medicar a espôsa da vítima, Elba Carneiro de Melo, de 19 anos, que fôra acometida de forte crise nervosa ao ver o marido morto. O 21º. Distrito teve conhecimento do fato e fêz remover o cadáver para o necrotério do Instituto Médico Legal.

— O operário Geraldo Gonçalves, de 28 anos, matou-se, na tarde de ontem, no interior da residência, sita à Rua Caetano da Silva, 515. O infeliz trabalhador não deixou qualquer declaração, presumindo as autoridades do 23º. Distrito Policial que desgostos íntimos tenha sido a causa de seu gesto. O cadáver foi removido para o necroterio do Instituto Médico Legal.

— Por motivos íntimos, Roberto Teixeira Machado, de 29 anos, solteiro, motorista profissional, que morava na Rua Júlio Saluci, 18, em Senador Vasconcelos, em sua residência, pôs têrmo à vida ingerindo um tóxico. O cadáver foi removido para o necrotério do Instituto Médico Legal, com guia da Polícia do 28º. Distrito Policial.

BALEOU O VEREADOR

ARACAJU, 4. Quando já estavam encerrados os trabalhos de votação, o motorista Nestro de tal, que trabalha para o chefe pessedista Manoel Teles, alvejou a tiros de revólver o vereador Manoel Clemente, da UDN. A cidade ficou presa de pânico, tendo o criminoso conseguido fugir, utilisando o carro particular pertencente ao deputado federal Leite Neto, presidente da Executiva Estadual do PSD — (M.).

MATOU-SE O COMERCIANTE

Matou-se, no interior do apartamento 610, no Hotel Riviera, o comerciante Nazir Felipe, de 29 anos. O suicídio foi constatado por outro hóspede que sentindo forte cheiro de gás deu o alarme. O comissário Nilo Raposo, do 2.º Distrito Policial, comparecendo ao local, apurou que o infeliz jovem se hospedara naquele hotel havia 4 dias, procedente de Juiz de Fora. Não foi encontrada qualquer declaração que explicasse seu gesto. A autoridade arrecadou a quantia de 1.610 cruzeiros e o seu título de eleitor, presumindo-se que êle tenha vida para esta capital com o propósito de acabar com a vida.

PRÊSO EM FLAGRANTE

BELO HORIZONTE, 4. Após ter assaltado quatro vêzes o restaurante "Lanterna Azul", o larápio Italo Joaquim foi prêso em flagrante pelo proprietário do estabelecimento, sr. Manoel Medeiros.

Além de pequena importância em dinheiro que foi apreendida com o malandro, ficou esclarecido ser êle a pessoa que furtou o restaurante nas três vêzes anteriores. Numa das sortidas, Italo conseguiu levar nove mil cruzeiros em dinheiro — (M.).

ABANDONADA PELO AMANTE
Suicidou-se a fazendeira

Teve desfecho trágico o romance entre a fazendeira Ondina de Melo e o jovem José Pezzi. Desquitada, a rica fazendeira deixou São Paulo, de onde era natural, e veiu residir com José Pezzi no luxuoso apartamento de número 305, da Rua Leopoldo Miguez, 26, em Copacabana. As rusgas entre o casal eram constantes, quase sempre provocadas por ciúmes de Ondina. Ontem, mais uma vez, os dois discutiram e o rapaz declarou uque não mais voltaria ao apartamento. Ondina, desnorteada com o rompimento, desfechou um tiro no coração, tendo morte imediata. A Polícia do 2.º Distrito Policial, providenciou a remoção do cadáver para o necroterio do Instituto Médico Legal, abrindo inquérito a respeito.

NOVOS DETALHES DO TIROTEIO DE CARPINA

RECIFE, 4 — O crime ocorrido ontem à tarde em Carpina teve origem numa briga entre desordeiros, um dos quais foi prêso pelo delegado, tenente José Queiros, e pelo soldado José Eusébio Sarmento. O outro desordeiro conseguiu refugiar-se na residência do político José Vicente, onde o delegado e o soldado foram buscá-lo de revólver em punho, travando-se, então, um tiroteio. Minutos depois, caia morto o soldado Eusebio e saia gravemente ferido o tenente Queirós, que faleceu quando, às 20 horas, dava entrada no Pronto Socorro do Recife. As outras vítimas são: Sebastião Cavalcante de Albuquerque, ferido a bala no torax, sendo grave o seu estado; João Aguiar e Mário Amorim, com ferimentos leves. (M).

"Madruga está servindo de "bode expiatório"

É o que afirma o advogado Jairo de Barros, em entrevista à imprensa — Muito sensacionalismo e interêsses da direção do Banco do Brasil — Estranho silêncio em tôrno de outros processos

O Banco do Brasil vem, lentamente, sendo saneado. Após a segunda denúncia sensacional sôbre o que denominaram de uma escandalosa concessão de crédito, feita pelo ex-gerente Mario Linzmeyer, tornou-se patente a intenção inicial de ex-gerente Jairo Alves de Barros, culpado de denunciado Jairo não deve responsabilizado pela boca cala.

Naturalmente, prosseguindo o advogado estava falando que nos como advogado de Jairo Madruga sem procurar, nesta oportunidade defender meu constituinte. Os fatos, porém, são os seguintes. Recentemente agora demitido (ao que parece ao mesmo estou sendo realizado e Apuração, cujos denunciados serão aguardando o pronunciamento da Justiça (I

EXTRANHO SILÊNCIO

Não deixa de causar estra

que determinados jornais, ao noticiar os fatos, nada digam sôbre o advogado Jairo de Barros que é funcionário do Banco do Brasil, quando, na verdade, o mesmo não tratado e sim citado como "testemunha" do processo. Disse o advogado Jairo de Barros que o lançamento da "segunda escalada" é mais um golpe de impopularidade da administração do Banco do Brasil com atividades puramente políticas.

MADRUGA "BODE EXPIATÓRIO"

Madruga — disse o causídico — não é o dono do Banco do Brasil, mas apenas um subchefe de serviço, existindo, acima dêle, outros diretores mais responsáveis, em cargos mais elevados, êles, no entanto, precisavam de "um bode expiatório" e, pelo que se verifica, tudo o que aparece irregularmente, em matéria de câmbio, é atribuido a êle.

E, finalizando, disse o patrono de Madruga:

A verdade é que existem interêsses em prejudicar especialmente ao meu cliente. Houve até quem noticiasse que êle havia fugido do Brasil, quando Madruga jamais pensou em tomar semelhante atitude. Encontra-se à disposição das autoridades competentes, desde que seja regularmente intimado.

GRAVE ACIDENTE DE CAMINHÃO
Morreu queimada uma das passageiras e ficaram feridas seis pessoas

S. PAULO, 4 — Na manhã de ontem, com destino a Londrina, deixou a sede do Expresso "Serra" na rua Bresser, 1.260, o caminhão que tinha ligado a si a jamanta de prefixo C-7, dirigido por Vadéco Gaschi, carregando mercadorias num pêso de cêrca de 16.500 quilos. Entretanto, por volta das 19,30 horas, quando o veículo atingia as proximidades de São Roque, alcançando a rua São Paulo, no prolongamento da via Bandeirantes, no bairro do Tobôão, onde existe uma ladeira, o motorista procurou fazer uso dos freios para diminuir a marcha do veículo. Contudo, os freios da jamanta não obedeceendo ao seu comando, passando a desenvolver excessiva velocidade e, ao atingir uma curva acentuada ali existente, o veículo da "Serra" foi de encontro à um poste de cimento que com abalo, no Mesmo assim, a jamanta prosseguiu desenvolvendo grande velocidade, indo bater em cheio de encontro à duas casas térreas de nºs 1.853 e 1.871, derrubando totalmente a primeira. A outra foi destruida parcialmente. A jamanta capotou em seguida, e ficou presa das chamas que afastaram os populares que tinham prestar socorros às vítimas que se encontravam no seu interior. Grande número de pessoas acorreu ao local e ouviram os gritos lancinantes de Rosana Gião, companheira do motorista, que foi queimada viva, sem que os populares pudessem lhe prestar qualquer socorro.

Morreram ainda duas crianças moradoras cada uma numa das casas atingidas. O menino Walter, de dois anos, filho de João Cordeiro Ramos, e Benedito, da mesma idade, filho de José de Oliveira Santos. Seis pessoas ainda sofreram ferimentos graves, inclusive o motorista, os quais foram internados na Santa Casa local.

Desta forma, fica retificada a notícia em que divulgamos como sendo de oito os mortos e que o veículo sinistrado era de transporte coletivo. (M.).

UMA SEMANA SEM ÁGUA

A falta de água vem se acentuando em várias partes da cidade, sem que o problema seja solucionado. Enquanto a Prefeitura apela para que se economize água, é comum ver-se canos estourados em várias ruas e a água perde-se pelas sargetas, em grave prejuízo para a população.

Na Rua Cupertino Durão, no Leblon, as famílias ali residentes, há uma semana, lutam com a falta de água. Por nosso intermédio apelam para as autoridades municipais no sentido de que se restabeleça o fornecimento para aquele logradouro. Disseram-nos, que antigamente, dia sim, dia não, embora pouca, tinham água em suas torneiras. Agora, ela não existe nem para beber e quando sentem sêde são obrigados a recorrer à água mineral. Seria interessante, adiantaram-nos, que a Prefeitura empregasse, nessas ocasiões, seus carros-tanques para o abastecimento de água. Estão esperançosos de que a Rua Cupertino Durão não continuará esquecida.

FERIDOS NO ACIDENTE DOIS PASSAGEIROS

Foram medicados no Hospital Carlos Chagas Cleden Ramos Nogueira, residente na Rua Luiz Sobral, 21, e Antônio da Costa, morador na Rua Jasmerin, 735, na Ilha do Governador. O primeiro apresentava fratura da coxa direita e o segundo fratura do pé esquerdo. Viajavam êles, na manhã de ontem, num lotação linha "Nova Iguaçu-Candelária" que, ao passar na ponte da Estação de Deodoro, se chocou com um poste ali existente. As autoridades policiais foram inteiradas do fato.

BALEADO PELOS ASSALTANTES

O operário José Soares da Luz, morador na Rua Sete, 26, no Parque Proletário da Penha, foi internado no Hospital Getúlio Vargas apresentando um ferimento na clavícula esquerda, produzido por bala. Ao ser medicado, declarou ter sido baleado no interior de sua própria residência, por dois assaltantes. Os meliantes, depois de o alvejarem, furtaram-lhe um relógio e a quantia de 500 cruzeiros. Foi aberto inquérito na delegacia do 20.º Distrito Policial.

Pontualidade
É ÍNDICE DE PERSONALIDADE!
Rádio Relógio
DIA E NOITE
ÀS SUAS ORDENS
em
590 KCS
Ouça agora a RÁDIO RELÓGIO em sua NOVA onda média, freqüência de 590 kcs. — ou na onda curta, freqüência de 4.905 kcs., transmitindo dia e noite a hora certa, minuto a minuto, diretamente do Observatório Nacional — Notícias nacionais e internacionais — Centenas de curiosidades e informações úteis.

Banco do Brasil S. A.

Agência Especial de Defesa Econômica

(DECRETO-LEI N.º 5.661, de 12-7-1943)

Venda de Imóveis para fins comerciais na Capital do Estado de São Paulo

Concorrência pública para a venda dos seguintes imóveis de propriedade da Sociedade Técnica Bremensis Ltda., em liquidação, sitos na Capital do Estado de São Paulo:

Rua Florêncio de Abreu, n.º 815, com fundos, ou seja, outra frente para a Avenida Anhangabaú (Centro); Rua Florêncio de Abreu, n.º 762-fundos (Centro); e, Rua Borges de Figueiredo, ns. 1294/1358 — Moóca —, com 7 ótimos armazéns e outras benfeitorias, inclusive desvio próprio para a Estrada de Ferro Santos-Jundiaí, antiga S. P. R.

A AGÊNCIA ESPECIAL DE DEFESA ECONÔMICA (AGEDE) chama a atenção dos interessados para o "EDITAL", datado de 22 de setembro de 1955, publicado no "Diário Oficial da União" de 23-9-55, sexta-feira e no "Diário Oficial do Estado de São Paulo" e no jornal "O Estado de São Paulo", de São Paulo, de 22-9-55, quinta-feira, visando a alienação dos imóveis acima indicados, na forma da legislação de guerra em vigor e de acôrdo com o qual o prazo para recebimento de propostas se encerrará em 6-10-55.

BANCO DO BRASIL S. A.

Como Agente Especial do Govêrno Federal

ANTENOR NUNES PASSOS

ACHILLES MOREAUX

O povo e a Justiça Eleitoral

Que ninguém ignore capas de saber de antemão quem será o eleito e que ainda hoje não se possa saber exatamente qual o candidato vitorioso — isto significa que já temos de fato eleições sinceras e um eleitorado livre. Que vale termos nosso voto em quem quer que seja se o seu voto será apurado e levado para a decisão — isto vem testemunhar que êste país já tem maioridade política e capacidade para governar-se democràticamente.

Os homens encarregados no nosso serviço telegráfico e noticiário do que foi o pleito em todo o país, nas capitais e nas cidades do interior, Deixaram patente a paixe exatamente como no Distrito Federal: uma eleição limpa, clara, digna. Houve uma ordem, uma compostura, uma serenidade de maneiras no ato de votar — que não vinha de nenhuma imposição do alto, nem de qualquer disciplina imposta pela fôrça. Foi um sinal de consciência, de espírito democrático, de integração na fórma e no espírito do regime — que o povo ofereceu espontâneamente, com uma naturalidade e um à-vontade vistos apenas nos países mais adiantados em matéria eleitoral.

Já houve no Brasil muito pouque-me-ufanismo ingênuo e até visível. Mas agora, não. Podemos estar orgulhosos como povo de oferecer com êste pleito um raro espetáculo de educação política e funcionamento do regime democrático. A não serem os Estados Unidos, com sua imensa população, o Brasil é o primeiro país de quase 60 milhões de habitantes que vai para as urnas escolher, em eleição direta, o seu chefe de Estado. E já sabe fazê-lo de maneira exemplar como ocorreu no pleito de segunda feira. Se o eleito foi o melhor ou o pior dos candidatos — isto é outro problema. A questão essencial é que o eleito foi aquele que o povo realmente escolheu e no qual livremente votou.

* * *

Para êste resultado contribuiu de maneira decisiva, com a sua eficiência e imparcialidade, a Justiça Eleitoral, tão bem armada em sua estrutura de tribunais, juízes e funcionários especializados. Com o voto secreto e a Justiça Eleitoral acabou-se entre nós, para sempre, a ignominia das atas falsas, das eleições a bico de pena e do reconhecimento de poderes pelo Congresso.

A Justiça Eleitoral não é um poder político como o Congresso; é uma magistratura. E é por isso que se acha em condições de organizar o pleito em tôdas as suas fases: o registro dos candidatos, o processo da votação, a apuração dos votos, a diplomação dos eleitos.

Devem-se em grande parte à Justiça Eleitoral a ordem, a correção e a limpidez do pleito de segunda-feira. Demonstrou que se acha preparada para tôdas as responsabilidades do processo eleitoral. O povo se mostrou à altura do regime. E à altura do regime se revelou também a Justiça Eleitoral.

Resta agora que as outras autoridades saibam compreender o nível alto em que nos colocamos com êste pleito. Já basta o espetáculo de cartas falsas, de *chantages* eleitorais no próprio dia do pleito, de intimidações ou coações pelo rádio e pela imprensa. A Justiça Eleitoral deve tomar conhecimento de tudo isso, inclusive das irradiações da Rádio Globo catalogadas no Código Eleitoral como crime.

O procurador do Tribunal Eleitoral mandou que o chefe de Polícia instaurasse "inquérito policial" para apurar o episódio das irradiações grevistas e criminosas da Rádio Globo. Entendeu o coronel Cortes que não era "inquérito policial", mas apenas "inquérito". E então designou em portaria um delegado para proceder apenas a diligências... Assim, o coronel Cortes — outras atitudes no caso do documento Brandi já se vão tornando bastante suspeitas e capciosas — dá-se ao luxo agora de não cumprir à risca as determinações da Justiça Eleitoral, que é o poder competente e soberano em tudo que diz respeito ao pleito. O povo, o eleitorado, soube corresponder a todas as instruções da Justiça Eleitoral. No seio do govêrno é que lhe opõem dificuldades e surgem desrespeitos às determinações da legislação eleitoral, havendo autoridades em co-responsabilidade com os contraventores.

* * *

Mas isto é outro assunto para um outro dia, mais adiante. Agora, o sentimento geral é de euforia pela realização feliz do pleito e de expectativa saudável quanto aos seus resultados. O povo já mostrou e está mostrando que se acha colocado, politicamente e moralmente, muito acima de algumas supostas e intituladas elites...

Bibliotecários, classe J

Entre decretos que acaba de assinar o presidente da República, encontramos profusão de nomeações para mais uma Universidade, cargos em comissão referência CC3, catedráticos letra G, oficiais administrativos das classes I, M e N, e quase no fim aparecem os bibliotecários, com o modestíssimo ordenado correspondente à letra J. Enquanto, como se sabe, o bibliotecário de Universidade ocupa, em outros países, cargo de bastante prestígio e boa remuneração.

Essa diferença reflete o caminho de calvário das nossas bibliotecas públicas. Antigamente costumavam ser administradas por intelectuais ou pseudo-intelectuais empistolados por políticos vitoriosos; o ordenado não passava de uma ajuda, e correspondentemente foi considerado o trabalho; com exceção de alguns apaixonados dos livros, não se trabalhava nas bibliotecas, que caíram em confusão e desordem incríveis, até a completa impossibilidade de utilizar os tesouros acumulados.

Dessa fase nos libertou, de uns 20 anos para cá, o exemplo norte-americano. Confiou-se o trabalho nas bibliotecas a gente moça na maioria a moças, formadas em cursos de biblioteconomia. São técnicos de catalogação. Mas são só isso. A profissão é considerada como modesta. Daí a letra J. Realmente, só dispõem, em geral, de instrução secundária, não há, entre elas, naturalmente, especialistas científicos. A consequência é compreensível: nossas bibliotecas não evoluem. Apenas continuam, agora, em boa ordem. Antiguamente, tesouros inutilizáveis. Hoje, pobreza franciscana, bem catalogada.

De nada adiantaria a já sugerida elevação dos cursos de biblioteconomia ao nível universitário. Já sabemos, do caso da federalização das Faculdades estaduais, o que significaria isso: o curso continua o mesmo, melhorando apenas o diploma. As moças bibliotecárias assim como são formadas agora, trabalham muito bem, ninguém deseja melhor. Apenas, seu trabalho não é o único de que uma biblioteca precisa. E sim, precisa reconhecer às bibliotecas os intelectuais, sobretudo os de conhecimentos científicos especializados, para colaborarem com as bibliotecárias. Mas para tanto não basta a letra J.

Côr dos táxis

Informa-se que os choferes de táxi, em São Paulo, estão resolvidos a votar contra o candidato do governador, se êste os realmente obrigar a pintar de amarelo gritante os carros.

Terão razão em detestar o amarelo, do qual os ônibus cariocas já nos fornecem exemplo abominável. Mas uma coisa é certa: é preciso marcar melhor os táxis.

Hoje, os táxis são reconhecidos pela bandeirinha ao lado do chofér, e pela chapa vermelha. A pequenissima bandeira é capaz de escapar aos olhos mais atentos; e a chapa vermelha muitas vêzes só se percebe quando o carro já passou. Na verdade, os dois distintivos servem de ótimo prefexto aos choferes que não querem parar, quando chamados, sobretudo em dias de chuva e durante a noite, isto é, quando mais se precisa do táxi.

Mas como marcá-los? A côr amarela é feia. Em Paris, usa-se uma bandeira muito grande, em cima do carro, que tampouco é recomendável, embora não pareça ofender o senso estético dos parisienses. Nas cidades da Alemanha e da Itália usa-se uma faixa larga, de côr um pouco diferente da côr do carro, em tôrno do veículo inteiro: dêsse modo, o carro fica imediatamente reconhecível, sem inconvenientes estéticos. Não seria esta a solução melhor?

ECONOMIA & FINANÇAS

ADVERTÊNCIA

A situação do cacau nos mercados mundiais não é boa. Os preços, a partir dos últimos meses de 1953, apresentaram uma queda contínua, que perdurou por todo o ano de 1954; as cotações estão agora mais ou menos estacionárias em um nível considerado não satisfatório, dada a posição do equilíbrio entre a oferta e a procura. Esta curiosa situação vale como uma advertência aos países que têm sua receita cambial baseada na exportação de produtos primários de essencialidade relativa, como são o cacau e o café.

Realmente, nada poderia indicar que o cacau viesse a ser vítima de uma posição tão delicada no mercado internacional. A oferta não se tem desenvolvido como seria de esperar tendo em vista o estímulo vindo da boa remuneração do produto nos anos de 1951/52. A procura, por sua vez, não apresentou declínio e se não cresceu de modo acentuado pelo menos não indicava pudessem as cotações cair a níveis tão baixos como se verifica no momento presente.

A que, pois, atribuir tão desfavorável situação? E' uma indagação que para ser respondida exige algumas pesquisas mais profundas, que ainda não podemos realizar. E' preciso, sem embargo, aliñhar considerações que podem esclarecer bastante o assunto.

Um dos fenômenos que se tem observado ultimamente na economia do cacau e do café é uma certa modificação nos hábitos dos importadores. Nota-se que há clara tendência a deixar o ônus da estocagem aos países produtores tôdas as vêzes que a situação estatística não indicar probabilidades de pronunciar-se um mercado de vendedor. E, aquilo assim, fortalece-se a procura ante a oferta, pois os países produtores e exportadores de cacau, de café ou de qualquer produto similar, não têm estrutura econômica que lhes permita aceitar tranquila e passivamente transposição de um encargo tão pesado. Essa evolução no comportamento dos intermediários é, por si, bastante, no caso do cacau, para explicar muita coisa.

No campo do consumo propriamente dito, registra-se também com respeito ao café e ao cacau) uma espécie de ameaça contínua, constituída pela substituição. Tôda a vez que os preços dos dois produtos apresentam uma elevação mais acentuada, surgem logo os artigos substitutos, que embora não chegando a deslocar o produto original da mesa do consumidor, exercem profunda influência no comportamento dos ofertantes.

Ligando-se os dois fenômenos, compreende-se com certa facilidade que enfraqueceu-se extraordinàriamente a posição da oferta na formação dos preços, de sorte que mesmo numa situação de equilíbrio estatístico ainda deteria o comprador relativa vantagem. Passou praticamente às mãos dêste último o comando da posição estatística do produto, com a conseqüente influência nas cotações internacionais.

O estudo da economia mundial (produção, distribuição e consumo) produtos alimentícios da natureza do café e do cacau, é uma imperativa necessidade, principalmente nos países grandes produtores. E' indispensável para a política econômica dêsses países conhecer em detalhe e com segurança o mecanismo do mercado e as mutações sensíveis que nêle se estão processando. E' o mínimo que se precisa para não pecar em demasia na condução dos negócios econômicos em certos países tão ligados à sorte dêsses dois produtos, como no Brasil por exemplo.

I — NOTAS NACIONAIS

1) Redução na despêsa federal

Segundo se pode depreender da economia já feita na execução da despesa orçamentária e se continuar a mesma orientação que vem sendo adotada, a redução final nos gastos do govêrno no presente exercício deverão atingir a 7 ou 8 bilhões de cruzeiros.

2) Abastecimento de carne

Volta-se a falar em dificuldades acentuadas no abastecimento de carne às populações nacionais. Admite-se que em São Paulo a crise (que já se pronuncia) venha a se agravar logo após à semana das eleições presidenciais.

II — NOTAS INTERNACIONAIS

1) Borracha: Produção mundial

A produção mundial de borracha acusa forte crescimento entre 1954 e 1955. Enquanto no ano passado o total produzido não chegou a atingir a 1.100.000 toneladas, no ano em curso deverá ultrapassar de 1.845.000 toneladas.

2) Egito: Investimentos alemães

Algumas publicações técnicas do Egito referem-se à entrada de capitais alemães naquele país, considerando-a excelente e admitindo que cresça fortemente nos próximos 4 ou 5 anos. Os setores básicos da economia egípcia têm merecido a preferência dos industriais alemães.

III — PETRÓLEO

Europa Oriental: Produção

1.000 toneladas

	1953	1954
Rússia	52.500	58.200
Romênia	9.000	10.000
Áustria	3.000	3.000
Hungria	830	1.118
Polônia	190	190
Albânia	170	205
Tcheco-Eslováquia	135	140

IV — DOCUMENTÁRIO ESTATÍSTICO

São Paulo: Safra de açúcar

1.000.000 de sacas

1951/2	3,9
1952/3	4,3
1953/4	5,3
1954/5	5,7
1955/6	6,00

(Para outras informações sôbre Comércio e Produção, vejam, no 2º Caderno, a secção "Vida Comercial").

BANCO RIBEIRO JUNQUEIRA S.A.
RUA DA QUITANDA, 70 — 72
RUA CHILE, 35.

ATOS OFICIAIS

Peças e sobressalentes para os Telégrafos

O presidente Café Filho autorizou, ontem, nos têrmos de uma exposição de motivos do Ministro da Viação, a compra de material especializado que se destina ao Departamento de Correios e Telégrafos e a fim de evitar grave situação no tráfego telegráfico. Trata-se de peças e sobressalentes de fabricação francesa, denominada material "Baudot", exportado, exclusivamente por Mathie e Cie. O custo dêsse equipamento em moeda nacional é de três milhões e trezentos mil cruzeiros.

A compra, dadas as circunstâncias, será feita com a dispensa de concorrência pública e mediante adiantamento.

Auxílio à agricultura e à pecuária — O presidente da República autorizou, hoje, o ministério da Agricultura, a firmar um convênio com a Colônia Agrícola de Sangradouro, no Estado de Mato Grosso, destinado a regular a aplicação do auxílio federal de trezentos mil cruzeiros para o desenvolvimento da cultura do trigo; e,

a entregar os auxílios — de vinte e cinco mil cruzeiros à Associação dos Criadores Piauienses para atender parte das despesas realizadas com a Exposição Agropecuária com sede em Teresina; de vinte mil cruzeiros à Associação Rural de Anápolis, Goiás, para cobrir parte das despesas com a realização da Primeira Exposição Agropecuária e Industrial daquela cidade; de trinta mil cruzeiros à Sociedade Agrícola de Pelotas, R. G. do Sul e de trinta mil cruzeiros à Associação Rural de Alegrete, R. G do Sul, destinados a atender despesas a serem feitas com a realização da Exposição Agropastorial a ser efetivada no município de Alegrete sob o patrocínio daquela Associação.

Supressão de 486 cargos no Ministério da Fazenda — O presidente da República assinou decretos, na pasta da Fazenda, suprimindo 486 cargos nas carreiras do Coletor e Escrivão de Coletoria, a saber: a) na carreira de Coletor, 43 da classe H, 46 da classe I, e 184 da classe J; b) na carreira de Escrivão de Coletoria, 37 da classe H, e 176 da classe I. Estes cargos foram extintos em face do que dispões o art. 58 da Lei 1.293, de 27.12.50.

Despachos e audiências — O presidente Café Filho recebeu, ontem, no Catete, para despacho, o almirante Amorim do Vale, ministro da Marinha, o general Teixeira Lott, ministro da Guerra, e o brigadeiro Eduardo Gomes, ministro da Aeronáutica; e, em audiência, os srs. Ademar de Barros, ministro Luiz Gallotti, presidente do Tribunal Superior Eleitoral, Temistocles Cavalcanti, Consultor Geral da República, Plínio Travassos, procurador geral da República, e coronel Ernesto Geisel, superintendentendente da Refinaria Artur Bernades.

Material ferroviário — O presidente autorizou o Departamento Nacional de Estradas de Ferro a comprar material ferroviário para as Estradas de Ferro, Araraquara, Mossoró a Souza, e Santa Catarina, no montante de Cr$ 8.730.000,00.

Usina de Dianópolis — O presidente da República autorizou o Ministério da Agricultura a entregar à Prefeitura Municipal de Dianópolis, Goiás, o auxílio de quinhentos mil cruzeiros, para a construção da Usina hidrelétrica daquela cidade.

Despachos do presidente em setembro — O presidente da República despachou no mês de setembro último, 1.853, papeis, que lhe foram submetidos, pelo subchefe do Gabinete Civil, sr. Cincinato Galvão Ferreira Chaves — Ministério da Justiça, 670; Ministério da Saúde 80; Ministério da Viação 350; Ministério do Trabalho 85; Prefeitura do D. Federal 20; DASP 18; Diversos 630.

Atividades do subchefe do Gabinete Civil — Foram atendidas, no Gabinete do subchefe do Gabinete Civil, sr. Cincinato Galvão Ferreira Chaves, durante o mês de setembro último, 505 pessoas, sendo 115 na parte da manhã e 390 no expediente da tarde.

Ministério da Justiça

O vencimento do procurador-geral e procuradores — No decreto de provimento de Plínio de Freitas Travassos, procurador-geral da República, o diretor da Divisão do Pessoal do Departamento de Administração, lavrou apostila declarando que o vencimento do cargo foi fixado em Cr$ 37.680,00. No decreto de provimento de Alceu Otacílio Barbedo, subprocurador-geral a apostila diz que o vencimento foi fixado em Cr$ 32.028,00. Apostilas lavrou o mesmo diretor nos decretos de provimento dos procuradores de 1a. categoria Themistocles Brandão Cavalcanti, Plínio de Freitas Travassos, Eduardo Bahouth, Nery Kurtz, Pedro Vergara e Ademar Vitor de Menezes Vidal — vencimento fixado Cr$ 24.115,20; nos de provimento dos procuradores de segunda categoria, João Augusto Miranda Jordão, Amyntor Villela Vergara, Alberto Saraiva Ribeiro, Alfredo Veiga da Cunha Lobo, Mário de Vasconcelos Ribeiro, Mário de Oliveira e Albatenio Caldo de Godói — vencimento fixado em Cr$ 19.292,20, e nos de provimento dos procuradores de terceira categoria, Custódio Toscano, Dionisio Silveira Souza e Oscar Corrêa Pina, vencimento fixado em Cr$..... 17.363,00.

Prove sua condição de bispo — No Departamento do Interior e da Justiça acha-se o processo de naturalização de Johann Floriano Loewenau, que reside no Pará. Pelo despacho nêle exarado, o referido estrangeiro deve provar sua condição de bispo prelado de Santarém.

Pedidos de naturalização arquivados — Foram mandados arquivar os pedidos de naturalização de Theodor Schahoff, Michele Romagnoli, Moszko Libel, Heinrich Schwager e Francisco José Ferreira Pinto.

Estrangeiros que responderam o processo — Responderam a processo Augusto Pinto Moreira, Pedro Curdoghio e Felipe Nasser, êstes dois residentes em São Paulo e aquele no Distrito Federal. Como desejam, agora, adquirir a nacionalidade brasileira, estão lhes sendo exigidos certidões de inteiro teor das sentenças proferidas.

E' preciso ter bom procedimento — Domingos dos Santos Corrêa, Antônio da Cunha e Manoel Jardim Ramos, com domicílio no Distrito Federal, têm que juntar provas de procedimentos aos seus pedidos de naturalização, conforme despachos do diretor-geral do Departamento do Interior e da Justiça.

ENFÊRMO O SENHOR OSWALDO ARANHA

Acha-se recolhido ao Hospital dos Estrangeiros o ex-ministro Oswaldo Aranha. Seu estado de saúde, entretanto, não oferece gravidade.

O sr. Oswaldo Aranha hoje pela manhã sofrerá uma intervenção cirúrgica, considerada pelos seus médicos assistentes sem maior importância.

SESSÕES EXTRAORDINÁRIAS NO TRIBUNAL DE RECURSOS

O presidente do Tribunal Federal de Recursos, ministro Vasco Henrique d'Avila, convocou sessões extraordinárias do Tribunal Pleno para amanhã e depois de amanhã, quinta e sexta-feira, dias 6 e 7, às 13 horas, para julgamento dos feitos constantes das pautas.

BANCO BOAVISTA S. A.
Uma completa organização bancária.

LÓLÓ, ETC.

SANTIAGO DO CHILE, setembro — Acho interessante traduzir, resumindo, as impressões que o escritor chileno Joaquin Edward Bello teve no Rio por volta de 1910. Conservarei alguns pequenos equívocos praticados pelo escritor.

"No mesmo hotel em que fiquei viviam o marechal e senador Pires Ferreira com sua espôsa e uma filha, cujo aspecto melancólico me pareceu encantador. A gente brasileira é finamente educada. No ano de 1895 o marechal se havia batido com cem homens contra o caudilho Conselheiro, na famosa guerra dos sertões descrita por Euclides da Cunha. Era um herói nacional. No mesmo hotel, severamente enlutadas por uma explosão viviam as filhas e a espôsa de um dos cinco almirantes que haviam perecido no encouraçado "Aquidaban", na baía da cidade.

Quando recebi minha ordem do pagamento do Chile fiquei muito feliz. Na mesma noite dirigi-me a um clube chamado "High Life", na Rua Santo Amaro, em um antigo palácio. O espetáculo era deslumbrante. Jogava-se e namorava-se em um jardim de Armida. Roletas sob as palmeiras, com milhares de luzes. Monte Carlo no trópico. Centenas de lindas "cocottes". Expressões de jôgo não se esquecem: **as amarelas, as vermelhas, a banca está em leilão.** A cidade festejava a posse na presidência do marechal Hermes da Fonseca. Eu vivia um momento histórico na cidade mágica, mistura de Paris e Constantinopla. No Rio, tudo é diferente. Eu escutava nomes quiméricos em uma língua doce como a cana de açúcar. As vendas diziam **secos e molhados, fazendas pretas.** Um general chama-se Tertuliano Potiguara, marechal de mar-e-terra. O Cardeal chamava-se Arco Verde. Uma bola de borracha caiu em minha cama. Era a linda Lóló que jogava no jardim. Amigos. Lóló Nunes Brito, de Alagoas. Côr de terra-cota. Olhos que haviam visto céus inverossímeis do outro lado do meu mundo.

Houve festa na Legação do Chile, Rua São Clemente número 9. O ministro Herboso contava anedotas. No dia seguinte fui apresentado por Dario Ovalle ao imponente Barão do Rio Branco, Baiano. Todo um chanceler, o mais famoso de tôda a nossa América. Engrandeceu o Brasil sem disparar um tiro."

Amanhã terminarei, com a parte referente à revolta da Marinha.

R. B.

MANTIDA PELO SUPREMO TRIBUNAL

a resolução da Câmara Municipal da capital de São Paulo

A restruturação do funcionalismo local far-se-á nos moldes daquela deliberação

A Câmara Municipal da capital paulista aprovou um projeto de reestruturação geral e reajustamento de vencimentos dos funcionários daquele município, criando ainda 118 cargos novos em serviços existentes.

O então prefeito Jânio Quadros vetou o projeto, sob o fundamento de que a Câmara havia exorbitado. Devolvida a matéria ao Legislativo Municipal, êste deitou abaixo o veto do prefeito, tendo sido a lei promulgada pelo presidente da sua mesa diretora.

A Prefeitura da capital paulista formulou, então, uma representação ao Procurador-geral da República pedindo sua intervenção no sentido de ser sustada a execução da lei sob o fundamento de inconstitucionalidade manifesta.

O procurador-geral encaminhou a representação ao Superior Tribunal, com parecer favorável.

Há mais ou menos quinze dias, o caso foi a plenário, havendo o relator, ministro Rocha Lagoa dado seu voto pelo não conhecimento da representação. O julgamento não prosseguiu, porque o ministro Macedo Ludolf pedira vistas dos autos.

Na sessão plena de ontem, o ministro Macedo Ludolf trouxe seu voto, acompanhando o relator, sendo que os demais ministros votaram no mesmo sentido.

Assim, a representação que era subscrita pelo então prefeito Jânio Quadros, não foi conhecida, por unanimidade de votos, ficando pé, portanto, a lei municipal que se visava por abaixo.

CR$ 3.243.500,00 PARA DESPESAS DA PRESIDÊNCIA DA REPÚBLICA

no quarto trimestre do corrente ano

O ministro da Fazenda autorizou o Banco do Brasil, mediante débito na conta "Despesa da União", a colocar em conta especial já aberta, em favor do secretário da Presidência da República, a importância de ..... Cr$ 3.243.500,00, para atender às despesas referentes ao quarto trimestre do corrente ano.

GRUPO BOAVISTA DE SEGUROS
Cap. e Res. Cr$ 159.212.376,40

PAGAMENTOS NO TESOURO NACIONAL

Pessoal ativo e aposentados

A Pagadoria do Tesouro Nacional efetuará hoje o pagamento das seguintes fôlhas do 15º dia útil:

Aposentados do Ministério da Justiça e Poder Legislativo, nos. 4.501 a 4.512; do Poder Judiciário, nº 4.530; do Congresso Nacional, nº 4.540, e do Tribunal de Contas.

Pagadores do Tesouro efetuarão o pagamento nos Ministérios da Agricultura, Educação, Saúde, Justiça e Trabalho.

BANCO DO COMÉRCIO S/A
O mais antigo desta praça
Rua do Ouvidor, 93/95

EMBARCOU PARA A EUROPA o general Edmundo de Macedo Soares

Viajou ontem à tarde, com destino à Europa, o general Edmundo de Macedo Soares, presidente da Companhia Siderúrgica Nacional, com a missão de visitar os grandes centros metalúrgicos do velho mundo e estudar meios para aquisição de material destinado à Acesita. Nos Estados Unidos, o ilustre homem público deverá negociar empréstimos com o Eximbank a fim de dotar a Usina de Volta Redonda de novas instalações. Compareceram ao embarque do gen. Macedo Soares o embaixador James Dunn, dos Estados Unidos da América; engº. Ismael Coelho de Souza, ministro Bocayuva Cunha, srs. Alberto Araújo, diretor da Agência Nacional; E. Lafevre; Paulo Mendes; diretores e chefes de serviço da Cia. Siderúrgica Nacional e outras personalidades civis e militares.

PROFESSÔRES

Uma das tarefas principais do Conselho Nacional de Pesquisas é a concessão de bôlsas, principalmente a estudiosos de física, química, geologia e das aplicações técnicas dessas ciências: o fim é formar uma elite de especialistas, capazes de explorar nossas fontes de energia e de fazer o Brasil participar do progresso científico-técnico.

Cumprindo essa tarefa, ou antes iniciando o cumprimento, o Conselho Nacional de Pesquisas sistematizou a matéria, publicando espécie de regulamento para a concessão de bôlsas. Há várias; e é fácil compreender a diferença entre bôlsas de aperfeiçoamento, de especialização, de estágio para desenvolvimento técnico, de pesquisador; e tôdas essas bôlsas podem ser aproveitadas, conforme a necessidade e conveniência no Brasil ou no estrangeiro. Há, portanto, oito tipos de bôlsas? Não. Há 10. Pois também existe, para ser aproveitada no Brasil ou no estrangeiro, a bôlsa de iniciação científica.

Êsse último tipo de bôlsa é, francamente, incompreensível. Que vem a ser uma bôlsa de iniciação? O Conselho Nacional de Pesquisas ajuda, porventura, os estudos físico-químicos de analfabetos? Ou de pessoas que só têm instrução primária? Ou cuja instrução é, de qualquer maneira, tão incompleta que precisam, antes de tudo, iniciar-se nas ciências? São perguntas retóricas. Pois, naturalmente, o Conselho Nacional de Pesquisas não pratica absurdos dêsses. As bôlsas de iniciação científica são concedidas a portadores de diplomas de instrução superior que, apesar de revelarem aptidão para a pesquisa, não receberam treinamento científico adequado. Ou então, a alunos bem dotados de escolas superiores, que não encontram nelas condições para formar-se como pesquisadores. Quer dizer, as escolas superiores em que aquêles se formaram e êstes ainda continuam estudando, não proporcionam iniciação científica.

No fim do parágrafo precedente caberiam, a rigor, pontos de reticência ou um ponto de exclamação. Para chamar a atenção das autoridades do ensino e da opinião pública. Para que se acabe com a necessidade de conceder bôlsas e manter cursos para compensar a insuficiência de um ensino bem dotado. Pois as nossas escolas superiores são bem dotadas. Ostentam tôda sorte de pompas universitárias. Só não ministram ensino universitário. As escolas de engenharia não formam pesquisadores, mas engenheiros. As Faculdades de Filosofia não formam cientistas, mas professôres secundários. Há exceções louváveis. Sabe-se de uma, de um professor de química numa das maiores escolas do país, que nem poupou sua própria bôlsa para melhorar o ensino: conseguiu elevá-la para o nível de uma escola média profissional nos Estados Unidos ou na Europa. Por isso é preciso conceder bôlsas de iniciação científica a portadores de diplomas universitários: fato que não honra o país.

* * *

É preciso reformar tudo isso, radicalmente e com urgência. Pois dessa maneira nunca aproveitaremos as riquezas do país. É preciso reconsiderar as normas para a nomeação dos docentes. E, quanto ao passado, é preciso conceder as bôlsas de iniciação científica a vários professôres.

Tópicos & Notícias

O TEMPO — Previsões para o Distrito Federal — Tempo bom, com nebulosidade. Temperatura estável. Ventos de Sueste a Nordeste, frescos. Máxima — 17.9; Mínima — 13.9. (Serviço de Meteorologia do Ministério da Agricultura).

A carta e a cifra

A carta continua em tela. Anteontem o ministro da Guerra divulgava pelo rádio, à hora mesma do pleito, um informe de Buenos Aires, do general Maurell, segundo o qual a "firma fotografada (fotocópia)" assemelhava-se muito à de outros documentos — indício, portanto, de que seria autêntica. Mas, alguém falsificaria uma firma na forma a que a falsificada não se parece com a legítima? Seria ir longe de mais — ir tão longe quanto o foram os peritos que examinaram as fotografias e não o documento, numa inversão dos preceitos técnicos que norteiam sua profissão.

Matéria móvel, areal fófo o desta carta: já ontem, também da Argentina, o mesmo general Maurell telegrafava ao ministro da Guerra anunciando que ouvira, em Corrientes, Antônio Brandi e Clementino Forte que negaram categòricamente a autoria da carta — isto é, voltou a permanecer a dúvida sôbre a sua autenticidade. Ora, tão inútil será saber si uma firma falsificada se parece com a firma legítima quanto esperar de Brandi dizer que escreveu a carta...

Quando o general Maurell partiu para Buenos Aires, a fim de continuar suas investigações, em território argentino, o general Lott, falando pelo rádio, declarou que o seu colega "levou uma cifra a fim de assegurar as comunicações com o gabinete do ministro da Guerra e garantir a autenticidade dos textos". De Buenos Aires o general Lott recebe um cifrado, o traduz e divulga. Esclareceu a carta? Não. Esclareceu o código, pois, pela tradução publicada, forneceu a quem tiver em mãos cópia da mensagem cifrada — a agência telegráfica, o govêrno argentino, etc. — a chave do documento criptográfico do seu Ministério. Será que no Ministério da Guerra há outros códigos que assegurem o segrêdo dos seus negócios de Secretaria de Estado? Porque pode ser que não decifrem o mistério da carta, mas o da cifra, êsse já se foi...

A carne

Refere-se a seção de Economia & Finanças aos rumores que correm no Rio e em São Paulo, de que estaria iminente nova crise no abastecimento de carne dos dois grandes centros urbanos. Diz-se mesmo que em São Paulo, logo depois das eleições, a falta de carne vai se tornar aguda.

Se verdadeiros os rumores, cumpre indagar quais as causas das novas dificuldades. Será a questão das sêcas? Ou será o problema dos preços e do contrôle oficial dos mesmos?

Até há pouco, superada a grande batalha travada no início dêste ano, admitia-se como pràticamente vencida a crise da carne. Os preços de certos tipos foram liberados e com esta medida marchantes e açougueiros davam-se por satisfeitos. Por outro lado, o período mau da safra devia terminar em meados de outubro, quando o gado a ser abatido começa a apresentar-se com pêso regular e conveniente. Torna-se difícil, portanto, encontrar uma razão plausível para o novo abalo que se anuncia no abastecimento de carne verde. Vamos esperar uma ação decisiva do govêrno neste setor fundamental.

Ônibus Rio-São Paulo

As comunicações entre o Rio e São Paulo são hoje bastante numerosas e variadas: trens, aviões em grande número e ônibus ainda mais numerosos. Pelo seu preço, embora majorado no começo do ano, os ônibus trafegam sempre lotados.

Sucede que, nessas viagens os ônibus fazem sempre as mesmas escalas. Parando nos mesmos restaurantes, onde os passageiros em grande número são forçados a se alimentar. Isso representa para êles uma renda certa e grande. Até aí tudo normal, uma vez que as emprêsas de ônibus deliberaram, por conveniência ou razões de ordem técnica, fazer suas paradas em Rezende, Taubaté e uma vez por outra em Roseira. Mas sendo obrigatórias as paradas, e os passageiros por elas compelidos a assegurar a renda certa e grande a êsses restaurantes, nada mais justo que os donos dos mesmos sejam compelidos, pelas próprias emprêsas que lhes asseguram a fortuna, a servir melhor os viajantes dando-lhes alimentação boa e por preço mais conveniente. No momento o que acontece não é isto, não.

Vagões no cais

Um dos deveres da Administração do Pôrto do Rio de Janeiro é não criar ou permitir sistemas que constranjam, aborreçam e irritem os passageiros que embarcam e desembarcam, bem como as pessoas que costumam estar no cais. Infelizmente, isso não aconteceu ontem, pela manhã cedo, com a chegada e atracação dos vapores *Laennec* e *Augustus*. Eram muitos os que desciam dos dois navios para a terra, tanto quanto as pessoas que iam esperá-los. Pois precisamente nesta hora, entre ambos os transatlânticos encostados e o cais uma enorme fila de vagões vazios veio vagarosamente e ali se postou, não só dificultando o desembarque, como impedindo que a multidão se movimentasse.

Para que semelhantes fatos não sucedessem foi que também se construiu o pier da Praça Mauá. Isso há muito tempo. E do pier está concluído apenas o pier. No projeto, entretanto, o que estava e ainda não se fêz foram a estação de passageiros e os armazéns definitivos. Resulta que os desembarques e as recepções dos visitantes estão sempre sob o entrave das composições dêsses vagões. Quando êstes transportam cimento, por exemplo, e se dá uma ventania, a poeira infernal, como nuvem, cega e empoeira a todos que ali se acham.

A administração precisa acabar com os maus modos. O público, que paga para mantê-la, tem direito a ser melhor tratado.

MARIA LACERDA DE MOURA

Imagens do dia 3

DA LIMITADA ESPERANÇA

O Tribunal Eleitoral providenciou uma chuvinha de peneira, na manhã do dia 3, para esfriar convenientemente as cabeças e garantir a boa escolha dos candidatos. Chuvinha que não impediu o eleitor de aquecer-se ao sol abstrato da democracia, cujos raios fúlgidos podiam ser apreciados através dessa operação simples e confortadora de votar e ver votar. Nas seções, o rádio, o flash e a tevê andavam catando gente ilustre que fazia isso como qualquer do povo, esquecendo-se precisamente do melhor, que eram os quaisquer, votando como gente ilustre. A solenidade do ato era tôda mental. Mulheres votavam de lenço no cabelo e calça de canudo, e homens, sem gravata, de paletó esportivo ou sem paletó, de modo que não se tinha a impressão de estarem ali cidadãos e cidadãs, que são homens e mulheres de roupa cívica e ar mais cívico ainda. Eram apenas pessoas iguais a mim, a você, ao nosso padeiro, à sua manicure, a todos a quem cruzamos nos dias e atos comuns, numa fila mais lenta que a dos cinemas, porém tão natural e isenta de sacralidade como as filas de qualquer natureza.

O que há de bonito na eleição é sua falta de originalidade. Não acontece nada. Comparecendo a um local sem aspecto de templo não vamos contribuir para que um passarinho saia das urnas trazendo no bico a felicidade da pátria. Uma legislação ainda imperfeita mas a caminho de aprimorar-se eliminou a urna, imagem de madeira da fraude e do mistério, trocando-a mesmo por um saco de lona reforçada, que lembra as malas do serviço postal, e, de fato, votos são cartas que mandamos a concidadãos nossos, chamando-os a governar. Quem receber maior número de cartas toma conta da direção, mas tem de andar muito direitinho, porque outras cartas, nêsse período, lhe irão significando o agrado ou o desagrado dos missivistas. Um bom presidente é aquêle que se elege todos os dias, no café da manhã, quando abrimos o jornal e julgamos impiedosamente os seus atos. (Todos os dias, é exagêro; basta-lhe, coitado, não desapontar muito seus eleitores).

Enquanto a chuvinha amolecia os últimos ardores da propaganda, ensopando aquela faixa da rua Sá Ferreira em que um ex-seminarista saudava outro como futuro presidente da República, três praças com três jusis trançados velavam a justa distância pela normalidade do pleito. Seria ideal que não se precisasse disso, e que as três praças estivessem na fila da votação. Bem sei que o pré não é gente, no sentido da Constituição; pode morrer pela pátria, mas não pode meter-se a organizá-la. Aos soldados equiparam-se os embaixadores e funcionários do país no exterior, e de modo geral todos os brasileiros fora de fronteira. Não dão pio na vida política do país onde se encontram, e não podem dá-lo na de sua própria terra. Civicamente, não existem. A democracia tem dessas deficiências estranhas, mas ainda assim, amigos, louvemos a forma imperfeita de constituir o poder, em que o maior número de vontades se contrasta, dando um resultado longe do desejável porém muito mais longe ainda do mero arbítrio de um ou de uns. E chegará um dia dos pracinhas e dos exilados. (Penso numa eleitora distante, dona do meu afeto, que gostaria de estar aqui, sob os pingos, votando menos em homens do que em certos princípios fundamentais e simples, e contra a tendência a desprezar êsses princípios. Aguarde sua vez, amiga no Prata).

Vamos agora sofrer um pouco diante do rádio, com resultados que nem sempre refletirão nossa esperança na lucidez do próximo. Quanto ao colunista, homem de esperança limitada, e curtido na arte de perder eleição, todo resultado é bom, desde que se possa criticá-lo.

C. D. A

PREFEITURA

DESIGNADO O NOVO SECRETARIO DE AGRICULTURA

Resultado da prova de Conhecimentos do concurso de guarda-vida — Realização e identificação de provas do concurso para professor — Instituição de 300 bôlsas universitárias

O governador da cidade nomeou o candidato indicado, 15 minutos antes da hora marcada, munidos de régua T, esquadros, transferidor, compasso, tira-linhas, ranking, lápis, borracha e canetas, o sr. Amandino de Carvalho 18 de inscrição. Aquela prova terá a duração de cinco horas.

O sr. Amandino Ferreira de Carvalho vai à cargo em comissão de secretário-geral de Agricultura, Indústria e Comércio. Em outras administrações, o sr. Amandino de Carvalho já desempenhou os cargos de secretário de Viação e Obras, da Agricultura, diretor do Departamento de Parques e de vereador na legislatura passada.

* * *

As provas gráficas de Desenho Projetivo, Perspectiva e Sombra; Geométrico e Decorativo; e de Natural, do concurso para professor de ensino técnico, do 3.º ciclo, serão realizadas nos dias 13, 14 e 15 do corrente, às 7,30 horas, no edifício Darke, na Avenida 15 de Maio, n. 23, 11º andar, sala 1.101.

* * *

A identificação pública da prova escrita de Corte e Costura do concurso para professor de ensino técnico, será realizada no dia 7 do corrente, às 14 horas, na sede do Serviço de Seleção, situado na avenida Presidente Antônio Carlos, n. 607, 8.º andar, sala 801. A vista da prova será feita imediatamente depois do término da identificação pública.

* * *

O prefeito sancionou o projeto votado na Câmara dos Vereadores, instituindo 300 bôlsas universitárias, de 18 mil cruzeiros cada uma, a serem concedidas a estudantes que, na realização dos cursos primários e secundários hajam revelado notável capacidade intelectual e excepcionais pendores vocacionais para determinadas carreiras dependentes de cursos superiores e sejam realizados no Distrito Federal por insuficiência de recursos pecuniários.

* * *

A Prefeitura arrecadou, outrem, a importância de Cr$ 26.111.000,00.

RESULTADO DA PROVA ORAL DE CONHECIMENTOS TÉCNICOS GERAIS

Foi o seguinte o resultado da prova oral de conhecimentos técnicos e gerais do concurso para guarda-vida: Ari Chagas, nota — 100,00; Clidenor Ferreira da Silva — 66,00; Viriato Rossi — 84,00; Jorge Henrique Nunes Carvalho — 92,00; José Lopes da Silva — 94,00; Antônio Galdino Pereira — 90,00; Derbiratan Corrêa Vasconcelos — 88,00; Ademar Antunes Alves — 82,00; Ademar Borges Aguiar — 71,00; Celso Mallez — 76,00; Antônio Cláudio — 66,00; Jorge José Corrêa — 60,00; Amilcar Palácio Pinheiro — 100,00; Flávio Mendes — 77,00; Acendino da Conceição — 73,00; Moisés Ignácio de Araújo — 92,00; Manoel Carlos de Souza — 71,00; Almir de Carvalho — 83,00; Paulo Pereira — 75,00; Irineu Almeida do Espírito Santo — 94,00; Claudionor Onofre Benedito — 73,00; Manoel Francisco de Mello — 87,00; Antônio de Souza — 63,00; José Bernardo de Mello — 60,00; Geraldo dos Santos — 100,00; Emílio Fortunato da Cruz — 79,00; Andrônico Quirino de Mello Sobrinho — 96,00; Lauro Antônio da Cruz Filho — 80,00; Aldacir Guimarães Hill — 83,00; Euclides dos Santos Argolo — 79,00; Athaide Monteiro Baibi — 91,00; Pedro Corrêa de Araújo — 92,00; Ailton Gervásio Alves — 74,00; João Ferreira — 70,00; Amarildo José da Silva — 100,00; Athaide Alves — 86,00; Ivan Jardim — 84,00; Sebastião José Pimentel — 83,00; Cosme do Espírito Santo — 100,00; Osvaldo Gomes da Costa — 80,00; Mário Jupiter Machado — 60,00; Milton de Barros — 78,00; Antônio Ferreira Galvão — 76,00; Valdir José Lopes — 61,00; Getúlio João Corrêa — 72,00; Jorge Sanches — 100,00; João Batista da Cunha — 88,00; Laurentino Rosa — 62,00; Osvaldo Batista — 91,00; Rômulo Rodriguez Jarcem — 94,00; Ranilson Ferreira de Souza — 80,00; Eido Almeida do Espírito Santo — 89,00; Darcio Amorim — 96,00; José do Nascimento — 93,00.

INSPEÇÃO DE SAÚDE DE PROFESSÔRES PARTICULARES

Compareçam no prazo de cinco dias, ao Departamento de Saúde Escolar, à Avenida Almirante Barroso, 91, 6º andar, sala 602, de 12 às 15 horas, munidos de carteira de identidade e cartão de protocolo os seguintes candidatos: Alberto Pereira, Aristótelea de Thompson Silva, Arthur Martinez Serra Pinto, Cícero Medeiros, Clóvis Martins Ferreira, Eunice Elias de Senna, Ethore Amendola, Geraldo Prata Macedo, José Tito de Barcelos dos Santos, Laudicéa da Silva Franco, Philadepha da Silva Franco

SECRETARIA DE ADMINISTRAÇÃO

Despachos do Secretário — Eduardo Xisto da Silva, Jorge Justino de Souza — **Indeferido**; Joaquim Teixeira da Silva, Helena Felicidade de Araújo Lima — **Aprovo.**

DEPARTAMENTO DO PESSOAL

Ato do Diretor — Designando Oraida Laboissier para o Serviço Legal.

Despachos — José Fernandes, Stela Mercês Correia Alves, Gladston Galias, Margarida Alves Sodré, José Simões, Etulen Rodrigues, Mercedes da Conceição, João P. Santos, Amavel de Andrade, Clarindo Silva, Daniel da Silva, Arlete Oliveira, Eduardo Almeida, Aurora Tôrres, Milton Santos, Maria de Lourdes Guimarães, João Costa Nunes, José Bezerra, Manoel Serrão, Nathércio Alves, Maria Luz, João Loureiro, Rubem Barbosa — **Deferido quanto ao direito a licença-prêmio**; Aniceto da Silva, Delson da Silva, Segismundo Neves, Orlando Fonseca, Almiro Ribeiro, Diva Santos, Manoel Sant'Ana, Hermínia Camacho, Harfiza Martins, Homero Oliveira, Creuza Pontes — **Indeferido**; Helena Mendonça — **Revalido o despacho**; Maria Faria Sáu, Vitoria de Sá — **Pague-se em têrmos**; Genina Carvalho Teixeira — **Cumpra-se**; Dulce Campos, Arnaldina de Souza, Gladis Gollo, Maria Platzgraff, Léda Borga, Marlene dos Santos, Elvira Albuquerque, Maria Avila, América Fonseca — **Abonadas as faltas.**

SECRETARIA DE EDUCAÇÃO E CULTURA

DESPACHOS DO SECRETARIO

Osman Marinho, Jacy Ferreira Braga, Henriqueta da Silva Pitta e Valdemar Costa — **Autorizo.**

Departamento de Saúde Escolar

ATO DO DIRETOR

Designação — Maria Toledo Araujo para o 3º D. M.

SECRETARIA DE AGRICULTURA

ATOS DO SECRETARIO

Designações — Helio Antonio de Paiva para o Serviço Florestal e Geraldo Ferraz para o Departamento de Agricultura.

MONTEPIO DOS EMPREGADOS MUNICIPAIS

Será efetuado hoje, das 8,15 às 16 horas, o pagamento das seguintes propostas de empréstimos:

Comuns efetivos — Código 21 — Pedidos:

1.194	4.333	4.836	4.900
4.901	4.902	4.905	4.906
4.907	4.908	4.908	4.909
4.910	4.911	4.912	4.913

Comuns extranumerários — Código 22 — Pedidos:

4.500	4.501	4.502	4.503
4.504	4.505	4.506	4.507
4.508	4.509	4.510	4.511
4.512	4.513	4.514	4.515
4.516	4.517	4.518	

Emergências — Matrículas:

36	92	351	460
811	1.042	1.116	1.204
1.740	1.777	2.042	2.611
2.194	3.310	4.547	5.674
6.036	7.362	9.018	9.577
9.627	9.640	9.743	9.798
10.983	11.057	11.335	11.569
11.836	12.618	13.943	14.578
16.196	16.199	16.447	17.571
18.042	18.173	21.038	21.337
22.266	22.795	24.092	24.347
24.630	25.692	25.770	26.515
27.133	27.241	27.921	28.367
29.561	29.684	30.409	32.838
33.645	33.961	34.507	34.901
35.191	35.352	35.354	35.504
35.769	36.409	36.989	37.605
38.313	38.340	38.824	38.934
39.133	39.306	39.400	43.641
44.302	44.840	45.017	45.741
45.907	46.116	46.539	46.578
46.761	46.803	46.826	47.081
47.104	47.556	48.223	48.914
49.243	49.726	50.214	51.536
52.729	54.205	54.930	55.188
55.725	56.036	56.094	57.226
57.450	58.123	58.774	58.800
59.949	60.345	60.528	60.995
61.012	61.300	61.302	61.320
61.973	62.767	62.792	63.803
63.805	63.836	64.305	64.435
64.504	64.803	65.806	66.467
70.979	71.023	72.912	70.826
98.2344	99.428	99.656	99.574

Casamentos — Matrículas:

31.832	47.921	62.768

AVISO

A administração do Montepio dos Empregados Municipais, comunica aos interessados que o Serviço de Protocolo funciona desde às 7,30 horas da manhã, inclusive para recebimento de propostas de empréstimos.

DESPACHOS DO DIRETOR

Fernando Lobo Gomes — Aprovo; Francisco Elisio Pinheiro Guimarães — **Pague-se.**

DESPACHO DO CHEFE DA CARTEIRA DE PENSÕES E AUXILIOS

Francisco José Coelho — **Compareça urgente.**

ESPECIALISTA EM...

(Conclusão da última página)

principalmente, nos países produtores de café.

Esta declaração foi formulada pelo sr. J. K. Evans, de Nova York, conselheiro do Instituto Pan-Americano do Café, ante a 8ª Convenção Anual da Associação Canadense de Chá e Café, reunida aqui.

"Recordem — disse Evans — que são vocês os que servem às comunidades que fabricam as mercadorias que os latino-americanos compram com o dinheiro que obtêm das exportações".

Evans destacou que, no ano passado, o Canadá comprou café no valor de 53.000.000 de dólares nos países americanos e vendeu-lhes mercadorias no valor de 186.500.000 dólares.

Evans, que recentemente abandonou a vice-presidência da General Foods Corp., abandonando também a gerência da Maxwell House, insistiu em que se deve dar aos produtores latino-americanos um preço justo, que estimule a produção.

"Se empobrecermos ao produtor de café — disse Evans — secamos nossa fonte de importações". (U. P.)

CONVENÇÃO ANUAL DA ASSOCIAÇÃO NACIONAL DO CAFÉ

WASHINGTON, 4 — João Carlos Muniz, embaixador do Brasil nesta capital, irá a São Francisco, no fim desta semana, para participar da sessão de abertura da Convenção Anual da Associação Nacional do Café, que se reunirá naquela cidade a contar de 10 do corrente.

O embaixador Muniz, na oportunidade, pronunciará breve discurso. (F. P.).

NA BÔLSA DE NOVA YORK

NOVA YORK, 4 — No mercado do café a têrmo, o das entregas futuras de café "Santos" estêve irregular, e a maioria dos interessados se manteve afastada, aguardando seja fixado o programa de câmbio do govêrno brasileiro.

O contrato "S" terminou em alta de 5 a 70 pontos, vendendo 59 lotes; o contrato "M" fechou com altas que foram de 70 a 75 pontos, tendo vendido 3 lotes, e o contrato "B-2" terminou em alta de 50 a 60 pontos, tendo sido vendidos 19 lotes.

Os cafés colombianos estiveram em tendência muito calma, mas sustentada, oferecendo-se o disponível de 71 1/2 a 72, o flutuante de 70 1/2 a 71 e outubro a 68. (F. P.).

AUMENTO NAS IMPORTAÇÕES AMERICANAS DE CAFÉ

WASHINGTON, 4. Um pronunciado aumento nas importações norte-americanas de café brasileiro, durante o mês de julho último, criou uma perspectiva mais otimista à tendência do comércio entre os dois países para o segundo semestre do ano corrente.

As exportações norte-americanas de trigo, maquinaria industrial e automotrizes para o Brasil tiveram também um aumento no mesmo mês.

Uma análise estatística do Departamento de Comércio, divulgada hoje, demonstra que as importações norte-americanas do café do Brasil, em julho, chegaram a 91.938.119 libras, no valor de 40.090.000 dólares, contra 30.584.905 libras importadas em junho, no valor de 28.061.000 dólares.

As importações de julho foram as maiores do volume mensal desde que chegaram a 72.103.393 libras no mês de janeiro, porém o valor do café em janeiro foi maior em 43.678.000 dólares.

As importações norte-americanas de café do Brasil para o período de sete meses janeiro-julho, nos últimos anos, foram as seguintes:

1955: 455.338.330 libras, no valor de 236.077.000 dólares; 1954: 511.089.000 libras, no valor de 332.867.000 dólares; 1953: 610.155.770 libras, no valor de 312.925.000 dólares.

As importações norte-americanas de produtos brasileiros de primeira necessidade, em julho, foram avaliadas em 51.800.000 dólares, em comparação com 37.809.000 em junho. O total das importações do período janeiro-julho foi de 207.800.000 dólares.

As exportações norte-americanas para o Brasil, em julho, foram de 20.834.000 dólares, em comparação com 17.390.000 em junho.

O total de sete meses janeiro-junho foi de 133.859.000 dólares, contra os 225.547.000 dólares nos primeiro sete meses de 1954.

As importações norte-americanas de produtos brasileiros em julho, em comparação com as de junho, foram:

Cacau, 5.877.289 libras, no valor de 2.006.000 dólares; contra 3.032.763 em junho, no valor de 1.028.000 dólares. Tapioca, 215.000 dólares, contra 196.000; castanha do Pará, 451.000 dólares, contra 582.000; amendoim, 1.394.000 dólares, contra 1.576.000 (nos meses anteriores, jamais chegaram aos 100.000 dólares). Sementes de mamona, 176.000 dólares, contra 103.000; Cêra de carnaúba, 716.000 dólares, contra 438.000; Azeite de citicica, 321.000 contra 40.000; óleo de mamona, 182.000 dólares, contra 360.000; óleo de rosa, 195.00 dólares, contra 201.000; Sisal e henequen, 436.000 dólares, contra 370.000; Mica, 190.000 dólares, contra 293.000; minério de ferro, 896.000 dólares, contra 868.000; minério de tântalo, ... 195.000 dólares, contra 14.000.

Não houve importações de minérios de manganês, tungstênio ou berilo do Brasil em julho ou junho.

As exportações dos Estados Unidos para o Brasil em julho, em comparação com as de junho, segundo a análise do Departamento do Comércio, foram:

Trigo, 1.643.000 dólares, contra zero; papel de imprensa, 303.00 dólares, contra 544.000; carvão, 99.000 dólares, contra 1.041.000; produtos de petróleo, 1.176.000 dólares contra 1.700.000; produtos de ferro e aço, 1.531.000, contra 1.056.000; maquinaria elétrica, 1.267.000 contra 705.000; maquinaria industrial, 2.839.000, contra 2.247.000; maquinaria agrícola, 255.000 contra 280.000; tratores e peças, 589.000 contra 582.000; automóveis e peças, 1.865.000, contra .... 1.673.000; caminhões, 475 unidades contra 107; e automóveis de passeio, 78 unidades contra 650. (U. P.)

A França...

(Conclusão da última página)

da Holanda e da Austrália protestaram contra a inserção, que só pode agravar as relações entre a Indonésia e a Holanda. (F.P.).

Crítica inglêsa

LONDRES, 4 — "A resolução aprovada pela Assembléia da ONU a respeito da Argélia não eleva o prestígio da ONU", declarou um porta-voz do Foreigh Office.

Em Whitehall lamenta-se a declaração feita ao "Pravda" pelo chefe do Partido Bolchevista a propósito da Africa do Norte. As Democracias tem evitado agitar públicamente questões que prejudiquem a atmosfera criada pela conferência de Genebra". (F.P.).

Pesar mexicano

ONU, 4 — Na primeira sessão da Comissão de Tutela, seu presidente, delegado do México, manifestou "pesar pela ausência dos delegados da França, os quais tanto contribuiram para os trabalhos da Comissão". (F.P.

Explicação indiana

NOVA YORK, 4 — O sr. Krisma Menon, da União Indiana exprimiu fundo pesar por a França abandonar a Assembléia em consequência da votação sôbre a Argélia. Afirmou que a união indiana ao pedir a inscrição do caso na ordem do dia não pensava fazer afronta à França, nem intervir em seus assuntos internos. (F.P.).

Discos

PARIS, 4 — A Radiodifusão Francêsa, em comunicado, anuncia que "na cadeia nacional, a contar de amanhã, às 18,15, o "Magazine da ONU" será substituido por discos." (F.P.).

A Argentina

ONU, 4 — Intervindo no debate da Assembléia, o novo chefe da delegação argentina, Enrique Plate, fêz declarações, dizendo que o govêrno do general Lonardi garante o respeito pela pessoa humana, a liberdade e o regime da lei". (F.P.).

Os satélites

NOVA YORK 4. — Knowland, líder republicano no Senado, declarou ante um grupo de 500 pessoas, de origem hungara, que, se fôssem feitas concessões à Russia, isso retardaria a possibilidade de uma ação dos povos satélites contra seus governos. (F.P.).

LINHA TELEFÔNICA FUNCIONANDO COM ENERGIA SOLAR

AMERICUS (Georgia), 4. Uma linha telefônica, que funciona graças à corrente elétrica fornecida pela energia solar, foi utilizada hoje de manhã, pela primeira vez, por um fazendeiro da Georgia.

De hora em diante, a corrente necessária para as linhas telefônicas desta pequena localidade, situada a 135 milhas ao sul da Atlanta, será fornecida por uma "bateria solar", construida por três engenheiros da "Companhia Bell".

Essa bateria transforma a energia solar em eletricidade, permitindo a "estocagem" do excedente graças a um jôgo de acumuladores anexo.

E' formada de 432 minúsculos elementos de silício, encerrados numa caixa de alumínio, de menos de uma jarda (90 cm.), tendo cada elemento aproximadamente o comprimento de uma polegada (perto de 25 mm.). Os elementos são ligados eletricamente, mergulhados em óleo especial e recoberto de vidro.

O silício, sob a ação dos raios solares, produz uma corrente elétrica que é "conduzida" para a bateria anexa. A finalidade é acumular suficiente energia, para poder fazer funcionar a linha telefônica de maneira permanente.

Se a experiência fôr satisfatória os técnicos da "Companhia Bell" pensam que poderá ser repetida nas pequenas comunas rurais que não dispõem em corrente elétrica comercial. (F.P.).

UM REPÓRTER...

(Conclusão da última página)

tam das praias de Leningrado (Rio Neva) porque a água não é muito limpa e há gente demais.

— E' proibido — falou Vládio.

Como, proibido se eu vi e você confessa que há gente demais se banhando lá?

— E' Mas é proibido, assim mesmo.

A terra das contradições... já o disse, nunca é demais repetir. Quanto custa simplesmente não poder acreditar na União Soviética e acreditar em "selvagens" de Goiaz — esperando resignadamente na fila um lugar no restaurante ou bambúrgo de Londres, também "selvagens" a seu modo e outras coisas que espero contar.

VLÁDIO, O CARIOCA

Mas conhecemos agora Vládio de Moscou. E' um rapaz amoreno e de cabelos meio encaracolados que passaria perfeitamente despercebido, no Rio. Também como italiano, possui dentes bonitos mais bonitos do que os dela, até E' sorridente, talvez por isso mesmo.

— Estudo "lay-out" de cartazes na Escola Técnica de Desenho — diz-me êle. O ano que vem estarei formado e já trabalhando.

— E até lá?

— Até lá, tenho um estipêndio (ajuda de custo) de 280 rublos mensais, como estudante.

(Mais tarde, visitando a Universidade de Moscou, fui informado de que o estipêndio, ali, variava de 800 a 900 rublos por mês. Asseguraram-me que não há estipêndio inferior a 400 rublos, em qualquer escola. E' possível que eu tenha entendido mal a informação de Vládio; mas, como foi o que entendi, vai assim mesmo.)

Com Vládio, jovem e aparentemente em pleno vigor da vida, resolvi conversar sôbre a questão sexual na União Soviética. Como fazem, rapazes e moças — qual a margem de liberdade e qual a linha de obrigações, nesse caso?

VIDA SEXUAL

— Não há problema — assegurou-me. — Geralmente, por volta dos vinte anos começa-se a ter uma vida sexual mais ou menos regular, esteja-se ou não casado.

— Isso se aplica às moças, também?

— Principalmente às moças.

— E antes dos vinte?

Deu uma gargalhada sonora e falou a palavra que mais ouvi, nessa viagem a respeito dos brasileiros — em alemão, polonês e russo.

Até o temperamento dos brasileiros virou "Temperamento". Antes dos visto a muito raro, especialmente com as moças. Não quero dizer que não exista caso, mas é raro.

E depois?

Depois? A gente casa ou não se casa. Tudo depende de ter ou não filho. Se a moça fica grávida, o pai tem de assumir todas as obrigações.

Como? Casando-se?

Casando-se se ela quiser. Se ela não quiser, mesmo assim êle terá de pagar uma quantia mensal para sustento da criança até a maioridade.

Mas, e se o homem não quiser casar, como é?

Se a moça quiser, êle tem de casar. A não ser que apresente uma justificativa suficientemente forte.

NÃO HÁ PROSTITUIÇÃO

E a prostituição? — perguntei, de repente.

Mulheres que vão com qualquer homem? Não existe. Quer dizer aí, debaixo do seu hotel (Moscva), você poderá encontrar alguma assim. Mas, é uma ou outra.

Neste momento, os outros russos (éramos um grupo de 5 ou 6 pessoas) protestaram veementemente, dizendo que não existia. Tinha havido "uma"; não havia mais.

Perguntaram-me como era, no Brasil. Contei-lhes, mais ou menos. Contei mais detalhadamente como é em algumas ruas de Paris e de Londres. Riram-se muito.

Vládio disse-me que gostava de tocar acordeão e convidou-me a visitá-lo, no dia seguinte. Chamaria sua irmã, que falava inglês, e dessa forma, se eu quisesse, poderia levar um dos meus companheiros de viagem — estrangeiro como eu, mas sem saber russo.

UM CONVITE INTERESSANTE

Êste convite é o que aconteceu subseqüentemente foi das coisas mais desagradáveis — embora não esclarecidas — da viagem. No dia seguinte, eu ia assistir ao jôgo de futebol entre o "Dinamo" e o campeão inglês, "Wolverhampton Wanderers"; em seguida, devia partir rápido para um teatro, a fim de assistir a um espetáculo da ópera chinesa. O jovem soviético, contudo, escreveu no meu caderno o seu telefone, pedindo que lhe falasse antes ou depois do jôgo, para dizer se iríamos e a que hora. Acrescentou que chamaria alguns rapazes e moças, de modo que fariamos uma pequena reunião. Foi o convite mais interessante que recebi em tôda a viagem.

No dia seguinte, por volta das 5 da tarde, tentei falar com o rapaz. Não atenderam. Liguei para uma das moças que estava no grupo, na véspera. Ela repetiu o número para onde eu havia discado: correto. Deu-me outro, onde talvez o encontrasse, embora já fôsse tarde. Liguei. Não estava. Resolvi tentar mais uma vez o primeiro número. Êle próprio atendeu. Fiquei contente e informei-lhe logo que, provàvelmente, não iríamos à ópera chinesa, aquele dia. De maneira que, se quisesse, podíamos combinar para estar em sua casa às 10 ou 11 horas (o jôgo terminaria antes das 9). Ou, se preferisse, poderíamos seguir, diretamente, do campo da "Dinamo" para sua casa. (Na véspera, êle insistira em que morava perto do campo e que, caso o desejássemos, poderia esperar-nos à porta do "metrô" ou noutro ponto por ali.)

— Não sei. Não sei se vamos poder ter o nosso encontro. Não consegui falar com minha irmã e também não sei se vou poder. E' melhor você tornar a telefonar depois do jôgo.

Centro de Moscou. Em primeiro plano, uma mesinha onde se vendem ingressos para teatro e circo

A ESPANTOSA MODIFICAÇÃO

Não havia o menor entusiasmo ou interêsse em suas palavras. Era como se eu falasse com outra pessoa — não com o amigo da véspera. Senti-o imediatamente. Senti a espantosa modificação. (Não era o fato de não poder recebermos. Na véspera ouvira-o dizer — em voz mais baixa — que estava sem dinheiro. Era muito possível que não tivesse conseguido arranjar, e não quisesse receber estranhos em sua casa, sem ter algo de comer ou beber para oferecer-lhes. Nada mais compreensível — eu faria o mesmo, nesse caso. O que não faria, o que acho não deveria ser feito foi a maneira inteiramente frouxa e desinteressada com que tratou do assunto. Não entendi: ainda hoje, se relembro o que houve, não entendo.)

Mas, ainda não foi tudo. Embora amolado diante do indisfarçável pouco caso manifestado pelo meu amigo da véspera, ao voltar do jôgo de futebol, por um derradeiro go de consciência, tornei a telefonar-lhe. Uma voz mais adulta atendeu:

— Quem fala?

— Um amigo de Vládio — disse eu. — Posso falar com êle?

— Vládio?! Não existe Vládio aqui.

— Aí não é casa extensão assim-assim (tenho o número em meu caderno).

— Sim. E' aqui.

— Não vive aí um rapaz chamado Vládio?

— Não, aqui não.

UM UNICO CONTATO

Desculpei-me e desliguei. Não entendia nada. Resolvi ligar de novo e, de novo, pedi à telefonista que me desse a extensão.

A mesma voz — mais adulta e sem nenhuma cordialidade — tornou a responder que ali não havia ninguém chamado Vládio. Sentime mal. Por que aquela confusão, aquela coisa tão pouco clara?

Não voltei a ver Vládio. Guardo boa lembrança de nosso único contato pessoal. O que houve depois nem é bom lembrar. Se o faço, agora, é porque, como disse, foi das coisas de que menos gostei em minha viagem à União Soviética. E, até agora, venho contando sôbre o que gostei e o que não gostei. Disso definitivamente não gostei.

(Continua)

Apresentamos aos cariocas as novas lojas

CHINDLER, ADLER & CIA. — Concessionários CHEVROLET

CHADLER S.A. — Concessionários FRIGIDAIRE

A GENERAL MOTORS DO BRASIL S. A.

tem satisfação em apresentar à população carioca as lojas — hoje inauguradas — de seus concessionários Chindler, Adler & Cia. e Chadler S. A. Com um completo estoque de peças aprovadas pela General Motors para todos os carros de sua fabricação, assim como das famosas Baterias DELCO e das Super-Resistentes Molas GM, os novos estabelecimentos oferecem também, com solicitude e rapidez, completa assistência técnica para carros e caminhões CHEVROLET e para refrigeradores FRIGIDAIRE.

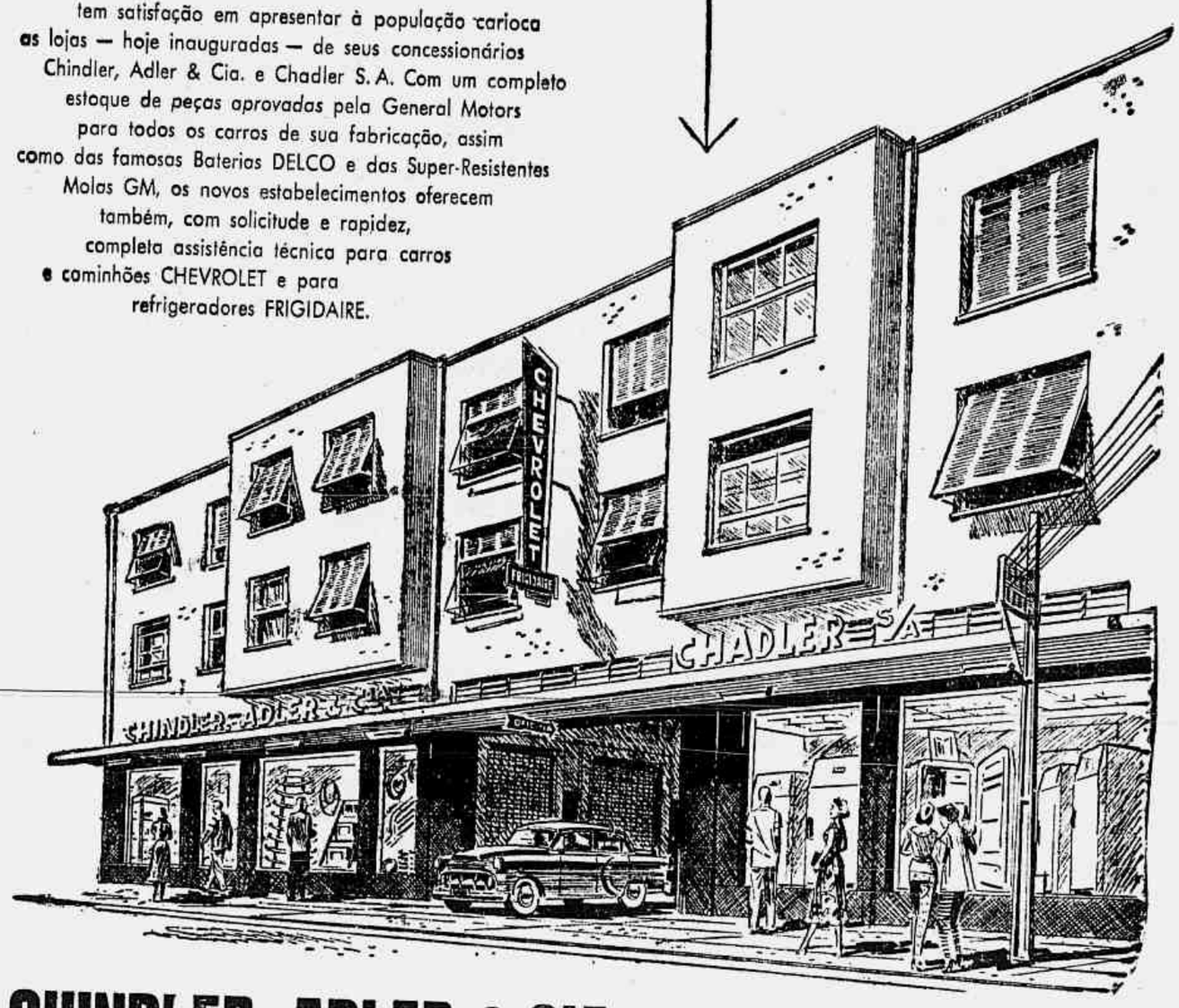

CHINDLER, ADLER & CIA. — CHADLER S.A.

RUA SÃO JOÃO BATISTA, 64 — BOTAFOGO

Concessionários autorizados da

GENERAL MOTORS DO BRASIL S.A.

ENSINO

O "PROGRAMA UNIVERSITÁRIO"

Sua apresentação, hoje, pela onda da Rádio Ministério da Educação — No ar, tôdas as quartas-feiras — Seus objetivos

Pela onda da Rádio Ministério da Educação será inaugurado hoje, às 18 horas, o Programa Universitário. [illegible]

Os organizadores

Serão organizadores do Programa Universitário os acadêmicos Paulo Alberto Monteiro de Barros e Artur Ribeiro Neto, da Universidade Católica, os quais visitando, ontem, o Correio da Manhã [illegible]

A irradiação de hoje

[illegible]

As 18 horas

Portanto, hoje, às 18 horas, todos atentos ao Programa Universitário, pela onda da Rádio Ministério da Educação, numa produção de Paulo Alberto Monteiro de Barros e Artur Ribeiro Neto.

EDUCAÇÃO DE CRIANÇAS CEGAS NAS ESCOLAS PUBLICAS

Realizou-se, ontem, a cerimônia da assinatura do acôrdo entre a Secretaria Geral de Educação e Cultura e o Instituto Benjamin Constant para a educação de crianças cegas nas escolas públicas primárias do Distrito Federal. O convênio foi firmado pelo secretário geral, professor Haroldo Lisboa da Cunha e pelo diretor substituto daquele Instituto, Wilson Ferreira, tendo comparecido autoridades educacionais e professôres.

O secretário geral baixou a Resolução seguinte, consubstanciando os princípios fundamentais daquêle acôrdo:

O secretário geral de Educação e Cultura, devidamente autorizado pelo prefeito do Distrito Federal, e o diretor do Instituto Benjamin Constant, devidamente autorizado pelo Ministro da Educação e Cultura, com o objetivo de proporcionar melhores condições para a integração da criança cega no meio das videntes mediante adequada educação, resolvem assinar o acôrdo constante das cláusulas seguintes:

CLÁUSULA PRIMEIRA

A Secretaria Geral de Educação e Cultura baixará Resolução autorizando a matrícula de crianças cegas nas escolas públicas primárias, a partir do ano letivo de 1956, com base nas disposições dêste acôrdo.

CLÁUSULA SEGUNDA

A seleção dessas crianças, segundo sua capacidade de adaptação às atividades escolares, será feita pelo Instituto Benjamin Constant, enquanto a Secretaria Geral de Educação e Cultura não dispuser de órgãos especializados para êsse fim.

CLÁUSULA TERCEIRA

O Instituto Benjamin Constant colaborará, dentro de suas possibilidades, na assistência aos alunos cegos das escolas públicas primárias, mediante orientação técnica aos professôres e confecção de material didático adequado.

CLÁUSULA QUARTA

A Secretaria Geral de Educação e Cultura, em articulação com o Instituto Benjamin Constant, promoverá anualmente, para professôres de curso primário, palestras, seminários ou cursos visando à especialização e ao aperfeiçoamento das técnicas didáticas, necessárias ao manejo das classes constituídas de alunos videntes e cegos.

CLÁUSULA QUINTA

A Secretaria Geral de Educação e Cultura tomará as providências para que, em tempo oportuno, possa assumir a responsabilidade das atribuições definidas nas cláusulas segunda e terceira dêste acôrdo.

CLÁUSULA SEXTA

O presente acôrdo não implica em ônus especiais para qualquer das partes signatárias.

CLÁUSULA SÉTIMA

O presente acôrdo poderá ser rescindido desde que denunciado por qualquer das partes signatárias, mediante notificação prévia de seis meses pelo menos.

CLÁUSULA OITAVA

Os casos omissos serão resolvidos pelo secretário geral de Educação e Cultura, ouvido o diretor do Instituto Benjamin Constant.

CIÊNCIAS JURÍDICAS DO RIO DE JANEIRO

C.A.L.O.F.

Apostila: 1.º ano — Estarão à disposição dos interessados a partir de terça-feira próxima, dia 4 de outubro, a apostila n.º 4 de Introdução à Ciência do Direito que se achava esgotada.

2.º ano — Só restam alguns poucos exemplares da apostila de Direito Penal contendo tôda a matéria do 2.º semestre. Os que ainda não a possuem devem procurá-la o mais depressa possível no C.A. — Sairá dia 4 de outubro novos pontos de Direito Internacional Público — matéria do 2.º semestre.

Concurso para Rainha da Faculdade de 1955 — Tendo em vista o interêsse despertado pelo concurso Rainha da Faculdade 1955" o departamento social, dirigido pelo colega Wilton Bianor de Freitas, resolveu prorrogar até 21 de outubro próximo a data da última apuração. Serão realizadas apurações, portanto, nos seguintes dias: 4, 7, 10, 14, 17 e 21 de outubro. O Baile de coroação da Rainha eleita será realizado em 5 de novembro sendo que os convites estarão à disposição dos interessados a partir do dia 6 do mês próximo futuro.

Eleições para a U.M.E. — Foi o seguinte o resultado das eleições para a diretoria da U.M.E. realizado dia 29 p.p. em nossa Faculdade: Chapa União Universitária -153 votos; Chapa Movimento de Renovação Democrática — 1 voto; Em branco — 3 votos.

Baile da candidata Mirion Ferreira de Souza — Os cabos eleitorais da candidata à Rainha da Faculdade — Srta. Mirion Ferreira de Souza promoverão um baile em benefício desta candidatura no dia 15 de outubro. Os convites estarão à disposição dos interessados a partir de terça-feira próxima.

SÃO PAULO E MINAS...

(Continuação da 1.ª pág.)

[illegible]

UMA APRECIAÇÃO

[illegible]

[illegible] Por outro lado, já se pode dizer que as eleições no interior correram em ambiente de grande calma, não tendo sido registrado qualquer incidente de monta. Se algo ocorreu quanto à instalação das diversas secções, pode ser tomado como sendo dificuldade de rotina encontrada nesses trabalhos.

Na Capital bandeirante o trabalho de apuração continuará amanhã, tendo algumas bancadas programado o início da tarefa às 8 horas, enquanto outras sòmente iniciarão suas atividades às 13 horas.

No interior e em muitos municípios já terão findo o trabalho de apuração e outros que não contando com Juiz de Direito na Comarca, deverão esperar que êste se desincumba nas cidades próximas sua função eleitoral para presidir os trabalhos de escrutínio.

Dentro de dois dias terão sido anotados os resultados finais da maioria dos municípios paulistas e, pelo final da semana, possivelmente, haverá possibilidade de se obter o resultado final oficial do pleito do Estado, onde segundo prognósticos que de início se confirmam, o sr. Adhemar de Barros vencerá com boa margem de votos.

MINAS GERAIS

BELO HORIZONTE, 4 (Asp.). São os seguintes os resultados oficiosos conhecidos até às 20 horas (da capital e do interior do Estado):

Apuração na capital: Para presidente:
Juscelino, 15.635; Juarez, 5.688; Ademar, 2.821; Plínio, 2.254.
Para vice-presidente (capital): Milton, 14.421; Jango, 12.698; Danton, 597.
Resultados gerais (interior e capital) para presidente:
Juscelino, 32.871; Juarez, 10.453; Ademar, 6.393; Plínio, 3.605.
Para vice-presidente: Milton, 22.446; Jango, 23.964; Danton, 1.286.

ATÉ ÀS 15,50 HORAS

BELO HORIZONTE, 4 (M.). Com os resultados até às 15,50 horas, é a seguinte a classificação dos candidatos em Minas Gerais:
Para presidente:
Juscelino Kubitschek, 10.205; Juarez Távora, 3.788; Ademar de Barros, 1.652; Plínio Salgado, 1.496.
Para vice-presidente:
João Goulart, 8.004; Milton Campos, 7.422; Danton Coelho, 446.
Para governador:
Bias Fortes, 10.640; Bilac Pinto, 4.146; Gentil Nascimento, 306.
Para vice-governador: Bernardes Filho, 6.811; Oswaldo Pieruccetti, 3.546; José Raimundo, 3.892.

JUIZ DE FORA, 4 (M.). E' o seguinte o resultado da apuração do pleito, nesta cidade, em 51 urnas abertas:
Para presidente:
Juscelino, 4.388; Juarez, 2.136; Ademar, 1.200; Plínio, 774 votos.
Para vice-presidente:
João Goulart, 4.153; Milton Campos, 3.816; Danton Coelho, 197 votos.
Para governador:
Bias Fortes, 5.055; Bilac Pinto, 3.272; Gentil Nascimento, 85 votos.
Para vice-governador:
Bernardes, 2.873; Pieruccetti, 2.543; José Raimundo, 2.462 votos.

CONSELHEIRO LAFAIETE, 4 (M.). Já foram apuradas duas urnas nesta cidade, com os seguintes resultados:
Para presidente:
Juscelino Kubitschek, 208; Juarez Távora, 58; Plínio Salgado, 25; Ademar de Barros, 22.
Vice-presidente: João Goulart, 169; Milton Campos 114; Danton Coelho, 6.
Para governador:
Bias Fortes, 255; Bilac Pinto, 47; Gentil Nascimento, 1.
Vice-governador:
Bernardes Filho, 196; José Raimundo, 66; Oswaldo Pieruccetti, 46.

UBÁ, 4 (M.). Foram apuradas duas urnas, cujo resultado é o seguinte:
Para presidente:
Juscelino Kubitschek: 153; Juarez Távora, 74; Plínio Salgado, 40; Ademar de Barros, 40.
Para vice-presidente:
Milton Campos, 116; João Goulart, 122; Danton, 66.
Para governador:
Bias Fortes, 228; Bilac Pinto, 64; Gentil Nascimento, 0.
Para vice-governador:
Bernardes Filho, 151; José Raimundo, 6; Oswaldo Pieruccetti, 36.

SÃO GONÇALO DO PARÁ, 4 (M.). Já foi apurada uma urna, cujo resultado é o seguinte:
Para presidente:
Juarez Távora, 85; Juscelino Kubitschek, 71; Ademar de Barros, 4; Plínio Salgado, 4.
Para vice-presidente:
Milton Campos, 89; João Goulart, 77; Danton Coelho, 5.
Para governador:
Bilac Pinto, 95; Bias Fortes, 76; Gentil Nascimento, 0.
Para vice-governador:
Oswaldo Pieruccetti, 94; Bernardes Filho, 73; José Raimundo, 5.

SENADOR FIRMINO, 4 (M.). A apuração do pleito neste Município terminou às 11 horas de hoje com a apuração de 21 urnas em que votaram 2.868 eleitores.
Foi o seguinte o resultado final:
Para presidente:
Juscelino Kubitschek, 1.754; Juarez Távora, 457; Plínio Salgado, 470; Ademar de Barros, 54.
Para vice-presidente:
João Goulart, 1.630; Milton Campos, 766; Danton Coelho, 666.
Para governador:
Bias Fortes, 2.265; Bilac Pinto, 516; Gentil Nascimento, 0.
Vice-governador:
Bernardes Filho, 2.002; Oswaldo Pieruccetti, 389; José Raimundo, 349.

BELO HORIZONTE, 14 (M.) — As 23 horas eram os seguintes os resultados gerais da apuração no território mineiro:
Para presidente:
Juscelino, 55.733; Juarez, 21.365; Adhemar, 13.946; Plínio, 7.733.
Para vice-presidente:
João Goulart, 43.209; Milton Campos, 36.366; Danton Coelho, 3.363.
Para governador:
Bias Fortes, 56.148; Bilac Pinto 34.479; Gentil, 1.556.
Para vice-governador:
Bernardes Filho, 34.735; José Raimundo, 25.870; Pieruccetti, 21.276.

NA CAPITAL

BELO HORIZONTE, 4 (M.) — Foram apuradas 116 urnas hoje nesta capital, que apresentaram os seguintes resultados às 23 horas de hoje.
Para presidente:

[illegible]

PITANGUI, 4 (M.) — Resultado das duas primeiras urnas que foram apuradas:
Para presidente:
Juscelino Kubitschek, 221; Juarez Távora, 103; Plínio Salgado, 30; Adhemar de Barros, 12.
Para vice-presidente:
João Goulart, 181; Milton Campos, 155; Danton Coelho, 3.
Para governador:
Bias Fortes, 243; Bilac Pinto, 103; Gentil Nascimento, 3.
Para vice-governador:
Bernardes Filho, 99; Oswaldo Pieruccetti, 92; José Raimundo, 134.

JOÃO PINHEIRO, 4 (M.) — Foram apuradas duas urnas apresentando o seguinte resultado:
Para presidente:
Juscelino Kubitschek, 188; Juarez Távora, 58; Plínio Salgado, 7; Adhemar de Barros, 2.
Para vice-presidente:
Milton Campos, 155; João Goulart, 133; Danton, 2.
Para governador:
Bias Fortes, 198; Bilac Pinto, 112; Gentil Nascimento, 0.
Para vice-governador:
Oswaldo Pieruccetti, 133; Bernardes Filho, 96; José Raimundo, 80.

DORES DO INDAIÁ, 4 (M.) — As duas primeiras urnas apuradas, apresentaram os seguintes resultados:
Para presidente:
Juscelino Kubitschek, 186; Plínio Salgado, 60; Juarez Távora, 49; Adhemar de Barros, 5.
Para vice-presidente:
Milton Campos, 153; João Goulart, 85; Danton Coelho, 0.
Para governador:
Bias Fortes, 115; Bilac Pinto, 45.

NOVA LIMA, 4 (M.) — A segunda urna apurada apresentou o seguinte resultado:
Para presidente:
Juscelino Kubitschek, 160; Plínio Salgado, 10; Juarez Távora, 8; Adhemar de Barros, 7.
Para vice-presidente:
João Goulart, 141; Milton Campos, 36; Danton Coelho, 1.

CARANDAÍ, 4 (M) — Já foram apuradas doze das trinta urnas desta cidade, apresentando os seguintes resultados:
Presidente:
Juscelino Kubitschek, 1.028; Juarez Távora, 552; Adhemar de Barros, 163; Plínio Salgado, 160.
Vice-Presidente:
João Goulart, 1.133; Milton Campos, 728; Danton Coelho, 41.
Governador:
Bias Fortes, 1.405; Bilac Pinto, 637; Gentil Nascimento, 0.
Vice-Governador:
Bernardes Filho, 1.101; Osvaldo Pieruccetti, 631; José Raimundo, 323.

LAVRAS, 4 (M) — As duas urnas apuradas ofereceram os seguintes resultados:
Presidente:
Juscelino Kubitschek, 262; Juarez Távora, 97; Adhemar de Barros, 40; Plínio Salgado, 27.
Vice-Presidente:
João Goulart, 215; Milton Campos, 183; Danton Coelho, 12.
Governador:
Bias Fortes, 269; Bilac Pinto, 121; Gentil Nascimento, 0.
Vice-Governador:
Bernardes Filho, 209; Osvaldo Pieruccetti, 125; José Raimundo, 92.

NOVA ERA, (M) — A 1.ª urna apurada apresentou o seguinte resultado: Para Presidente: Juscelino, 102; Juarez, 18; Adhemar, 23; Plínio, 12. Para Vice-Presidente: Jango, 98; Milton, 22; Danton, 40.
Para governador: Bias, 128; Bilac, 18; Gentil, 9. Para vice-governador: Bernardes, 100; José Raimundo, 99; Pieruccetti, 30.

ITABIRA, 4 (M) — Já foram apuradas 2 urnas, apresentando o seguinte resultado:
Para Presidente: Juscelino 157; Juarez, 56; Adhemar e Plínio, 0. Para vice-presidente: Jango, 141; Milton, 36; Danton, 1.
Para governador: Bias, 167; Bilac, 57; Gentil, 0. Para vice: José Raimundo, 153; Bernardes Filho, 27; Pieruccetti, 0.

DIAMANTINA, 4 (M) — Foram apuradas duas urnas, apresentando os seguintes resultados:
Para presidente: Juscelino, 238; Juarez, 25; Plínio, 10; Adhemar, 7. Para vice-presidente: Jango, 193; Milton, 191; Danton, 4.
Para governador: Bias, 260; Bilac, 38. Para vice-governador: Bernardes, 194; Pieruccetti, 62 e José Raimundo, 30.

DOM SILVÉRIO, 4 (M) — A primeira urna apurada apresentou os seguintes resultados:
Para presidente: Juscelino, 75; Plínio, 46; Juarez, 36; Adhemar, 1. Para vice: Milton, 77; Jango, 69; Danton, 1.
Para governador: Bias, 79; Bilac, 82; Gentil, 0. Para vice: Pieruccetti, 80; José Raimundo, 71 e Bernardes, 7.

ALÉM PARAÍBA, 4 (M) — O resultado de 27 urnas apuradas hoje é o seguinte: — Juscelino, 1.540; Juarez, 846; Adhemar, 1.046 e Plínio, 233; Jango, 2.230; Milton Campos, 1.321 e Danton, 312.
Para governador: Bias Fortes, 3.005 e Bilac Pinto, 907 e para vice-governador: José Raimundo, 1.903 e Bernardes Filho, 1.027.

LEOPOLDINA, 4 (CM) — O resultado de 18 urnas apuradas hoje é o seguinte: — Adhemar, 1.875; Juscelino, 1.393; Juarez, 431; Plínio, 271; Jango, 1.652; Milton Campos, 1.541, e Danton, 492. Para governador: Bias Fortes, 2.360; Bilac Pinto, 778 e para vice-governador: Bernardes Filho, 1.838 e José Raimundo, 1.177.

SÃO JOÃO DEL REI, 4 (M) — Resultado de treze urnas apuradas:
Juscelino, 2.221; Juarez, 687; Adhemar, 67; Plínio, 473. Para vice-presidente: Milton, 1.178; Jango, 1.867; Danton, 39. Para governador: Bias, 1.204; Bilac, 905; Gentil Nascimento, 0.

ITAQUARA, 4 (M) — Resultado final do município: Juscelino, 603; Juarez, 304; Plínio, 118; Adhemar, 46. Para vice-presidente: Milton Campos, 636; Jango, 348; Danton, 35. Para governador: Bias, 753; Bilac, 309; Gentil Nascimento, 3. Para vice-governador: Bernardes, 555; José Raimundo, 467; Oswaldo Pieruccetti, 34.

AVIAÇÃO

"SEMANA DA ASA DE 1955"

Será de 16 a 23 do corrente em todo o território nacional — Nomeada a Comissão Organizadora

A exemplo dos anos anteriores as comemorações da "Semana da Asa" serão iniciadas dia 16 e terminarão no dia 23, quando será festejado o "Dia do Aviador" em todo o território nacional.

Essas comemorações contribuem para estreitar o cordial congraçamento de todos os aviadores civis e militares — pessoal de vôo e das organizações de terra, incrementar e desenvolver a mentalidade aeronáutica no público em geral, promovendo para isso exposições de material aeronáutico, ilustradas com gráficos e quadros estatísticos, organizando visitas às instalações de terra e proporcionando os esclarecimentos que se fizerem necessários; rememorar e cultuar os nomes dos pioneiros da Aeronáutica, exaltando suas conquistas e realizações; despertar na adolescência e juventude brasileira o interêsse e o gôsto pela aeronáutica, satisfazendo, tanto quanto possível, as suas aspirações de conhecimentos e sensação de vôo, e dando-lhes, por meio do aeromodelismo, a exata compreensão dos problemas da técnica aviatória.

O ministro Eduardo Gomes assinou portaria, determinando que em todos os programas deverão ser previstos atos essenciais às comemorações da "Semana da Asa": o sufrágio pelos mortos da Aeronáutica; homenagem especial a Santos-Dumont; solenidade militar a 23 de outubro; festa de congraçamento da família aviatória.

Conforme a portaria nas 1a., 2a., 4a e 5a. Zonas Aéreas, o comandante deverá constituir e presidir uma Comissão Organizadora do programa da "Semana da Asa", a cargo da qual ficarão as comemorações no território da respectiva Zona Aérea.

Na 3a. Zona Aérea, onde está sediado o Ministério da Aeronáutica ficará constituída a seguinte Comissão:

Presidente — major-brigadeiro Henrique Raymundo Dyott Fontenelle, comandante da 3a. Zona Aérea; vice-presidente — brigadeiro Raimundo Vasconcellos de Aboim, diretor-geral de Aeronáutica Civil; brigadeiro Henrique Fleiuss, comandante da Escola de Aeronáutica dos Afonsos e presidente do Clube de Aeronáutica.

Membros — brigadeiro Armando Perdigão, comandante do Transporte Aéreo; general-de-brigada Djalma Dias Ribeiro, comandante do Núcleo de Divisão Aeroterrestre; cmt. av. Aristeu Azevedo de Cerqueira Leite, vice-presidente do Aero Clube do Brasil; sr. Herbert Moses, presidente da Associação Brasileira de Imprensa; sr. Juvenal Murtinho Nobre, presidente do Touring Clube do Brasil; sr. Alberto Araújo, diretor-presidente da Agência Nacional; cmt. av. Ernesto Bréa, presidente do Sindicato dos Pilotos de Transportes Aéreos; sr. Ildefonso Lardosa, presidente do Rotary Clube do Rio de Janeiro; sr. Erik de Carvalho, presidente do Sindicato das Emprêsas Aeroviárias; sr. Osmar Avelino Ferreira, presidente do Sindicato Nacional dos Aeronautas; professor Luiz Pinheiro Guimarães, diretor do Jockey Clube Brasileiro; sr. José Vieira Guimarães, presidente do Sindicato dos Aeroviários; ten. cel. Berilo da Fonseca Neves, vice-presidente do Touring Clube do Brasil; ten. cel. Jerônimo Batista Bastos, do Q. G. da 3a. Zona Aérea; cel. av. Armando Serra de Menezes, do Estado-Maior da Aeronáutica; cel. av. Henrique do Amaral Penna, chefe do Estado-Maior do Comando do Transporte Aéreo; maj. av. Rodolfo Becker Reitschneider; maj. av. [illegible] de Jorge Mourão; maj. av. Joaquim Vespasiano Ramos, oficiais de gabinete do ministro José Garcia de Souza; prof. Ary da Maia; eng. José Crisanto Seabra Fagundes, presidente da Associação dos Servidores Civis da Aeronáutica; sr. Alfredo Pessôa, do Departamento de Turismo da Prefeitura; professor Maciel Pinheiro, da Confederação Nacional da Indústria e da Secretaria Geral de Educação e Cultura da Prefeitura do Distrito Federal; cel. av. Ary Presser Bello, comandante da Base Aérea de Santa Cruz; major Dickson Grall, do Aero Clube do Brasil (Pára-quedismo); civil sr. Paulo Nogueira, do Aero Clube do Brasil (Aeromodelismo); suboficial Laurival José Dias, presidente do Clube dos Suboficiais e Sargentos da Aeronáutica; sr. João Bordes Coutinho, da Prefeitura do Distrito Federal; prof. Armando Ildebrando, diretor do Ensino Secundário do Ministério da Educação e Cultura; prof. Alcidio Mafra de Souza e professôra Edith da Cruz Machado.

As cinco Comissões Organizadoras dos festejos nas Zonas Aéreas, deverão manter entre si estreita ligação e cooperação, a fim de se alcançar o maior êxito possível nas comemorações em todo território nacional.

Visitas aos amigos do outro lado do Atlântico

LONDRES, 4 (R.) — Aviões movidos a energia atômica tornarão comuns as visitas noturnas a amigos no continente norte-americano, dentro de 50 anos.

Visitar os Estados Unidos será tão fácil quanto ir de trem à cidade vizinha, segundo se prevê hoje em Londres.

H. A. J. Silley, em discurso presidencial no Instituto de Engenheiros Navais, declarou que a fôrça nuclear contestará inevitàvelmente, em futuro não muito distante, a supremacia do petróleo.

Acha difícil prever quando será lançado o primeiro navio britânico movido a energia atômica, mas acredita que se fará progresso tão espetacular nos próximos 50 anos quanto no meio século passado.

As viagens interplanetárias poderão tornar-se realidade em futuro previsível — e certas autoridades acham que já são possíveis no momento, — mas se tais progressos agradarão ao comum dos cidadãos, ou se aumentarão a soma de felicidade humana, é uma questão inteiramente diversa.

5.000.000 DE QUILÔMETROS VOADOS !

Damos na gravura, um flagrante do desembarque, no Aeroporto Santos-Dumont, do Rádio-operador de vôo, Rubens Alves Bonifácio, da Serviços Aéreos Cruzeiros do Sul, que completou o seu 5.º milhão de quilômetros voados, com um total de 18.500 horas de vôo.

NOTICIÁRIO

O DIA DA UNIVERSIDADE CATÓLICA

A Associação dos Antigos Alunos da Universidade Católica comemorará, festivamente, a 15 do corrente, o Dia da Universidade. Do programa consta um almôço de confraternização entre professôres e antigos alunos, encontrando-se à disposição dos interessados listas de adesão nos seguintes locais: Av. Rio Branco 137, 6.º andar, salas 718-719, das 14 às 17 horas, tel. 22-0420, com o dr. Claude L. Kauffmann; na Av. Erasmo Braga 227, sala 303, das 14 às 17 horas, tel. 52-4266, com o dr. Nelson Pecegueiro do Amaral; e na sede da Universidade, na rua Marquês de São Vicente n.º 263, tels. 27-8570 e 27-8599. Inscrição, até dia 10, Cr$ 150,00.

ENGENHARIA

Provas

Chamados à Seção do Currículo Escolar —— Luiz Cesar Barata, Ruy Xavier Bruno, Humberto Alves da Silva, Carlos Augusto Guimarães Paternostro, Moysés Glatt, Sérgio Monteirod a Rocha Thomaz Alves Filho, Walfrido Pinto Coelho, Antônio Carlos Bezerra da Silva.

2a. Prova Parcial 5.º ano —— Foi aprovado o seguinte horário:
Dia 20 de outubro - 14 horas — Motores;
Dia 24 de outubro — 14 horas - Saneamento;
Dia 28 de outubro - 8 horas — Portos;
Dia 31 de outubro - 14 horas — Economia Política e Estatística;
Dia 4 de novembro - 8 horas — Organização;
Dia 8 de novembro - 14 horas — Pontes;
Dia 12 de novembro - 14 horas — Arquitetura;
Dia 1 2 de novembro - 9 horas — Química Industrial;
Dia 16 de novembro - 8 horas — Metalurgia.
Local: Tôdas as provas serão realizadas no Ed. do L. S. Francisco, salas 300, 212, 214 e 216, com exceção de Q. Industrial e Metalurgia que serão respectivamente, no Gab. de Q. Industrial e na sala 423.

Construção Civil — Dia 6, 5a. feira, às 14 horas, no Ed. L. Camões, exames orais e orais de vago.

Estatística 2.º ano -- Dia 7, 6a. feira, às 14 horas, no Ed. L. Francisco, sala 216, prova escrita exame de 2a. época.

Higiene 5.º ano -- Dia 6, 5a. feira, às 10 horas, exame oral para: José Xavier de Macedo, e 2a. chamada da prova oral de exame vago para Danton Voltaire de Souza.

Cursos de Engenheiros Rodoviários e Ferroviários — Deverão se realizadas, na segunda quinzena de outubro, as provas escritas sôbre Mecânica dos Solos e sôbre Linha Férrea e Material Rodante. Serão distribuídas na próxima semana, as apostilas sôbre essas matérias.

Geometria Analítica 1.º ano — Dia 14, 6a. feira, às 11 horas, prova escrita de exame vago de 2a. época. A relação nominal acha-se afixada na portaria desta Escola. Dia 17, 2a. feira, às 9 horas, prova oral de exame vago de 2a. época.

Sabatinas marcadas para esta semana: Dia 6 às 20 horas - Motores - 5.º ano - Turma A.
Dia 6 às 8 horas - Mec. dos Solos - 3.º ano - Turma A.
Dia 6 às 20 horas - Motores — 5.º ano - Turma A.
Dia 6 às 20 horas - Motores — 5.º ano turma A.
Dia 7 às 11 horas - Geologia - 1.º ano - turma A.

Curso de Pós-Graduação: -- As atividades letivas dêsses cursos, mantidos na Escola sob o patrocínio do C. A. P. E. S. serão reiniciadas, no mês de outubro, com os assuntos: Drenagem das Estradas, para as Rodovias; e Frenagem dos Trens, para as Ferrovias.

Agradecimento — Em nome da Associação Atlética Acadêmica da E. N. E. venho agradecer a atenção e carinho com que fomos atendidos por parte da Diretoria do Departamento de Esporte Náutico do Clube de Regatas Vasco da Gama em nos ceder a título de treinamento barcos a medida do possível. (as.) Augusto Cesar Henriques 2.º secretário.

Discoteca — Pedimos aos colegas que possuem em seu poder discos da discoteca do D. A. que o devolvam com urgência para que possamos fazer uma reclassificação.

Aviso — O Departamento Social lembra aos colegas que dispõe de um quadro de avisos na Sala do Diretório. Pedimos aos mesmos que o consultem assìduamente a fim de que se tornem sabedores do movimento social do D. A.

Cursos de Pós-Graduação — Nos dia. 6 e 7 serão reiniciados as aulas, respectivamente, para os engenheiros ferroviários e rodoviários, nos horários habituais.

Engenheiros Rodoviários — Chama-se a atenção dos acadêmicos para as próximas aulas, nas quais serão apresentados os filmes sôbre ensaios de laboratório, de grande alcance para os próximos estágios da mecânica dos solos.

ARQUITETURA

Curso de urbanismo

Horário das Aulas — Horário em vigor desde o início do ano letivo, para o 2.º ano do curso de Urbanismo da Faculdade Nacional de Arquitetura da Universidade do Brasil de 1955.

Organização Social — 2a. feira de 11 às 12 horas, 4a. feira de 9 às 10 horas, 6a. feira de 11 às 12 horas.

Administração Municipal — 2a. feira e 6a. feira de 10 às 11 horas, 3a. e 5a. feira de 8.30 às 10 horas, 4a. feira de 10 às 11 horas, 6a. feira de 9 às 10 horas.

Evolução Urbana — T. P. dos Planos das cidades, 3a. e 5a. feiras de 10 às 12 horas.

3.º ano. Será realizada dia 6 de outubro quinta-feira às 9 horas, a 2a. chamada da Cadeira de Física Aplicada para o aluno Sudan Pereira Rosa Minervin.

Cadeira de Materiais de Construção-Estudo do Solo — Aviso a todos os alunos do 2.º ano 1a. e 2a. turmas, que o ensaio de laboratório, que tratará do estudo do "Aço" será iniciado na próxima quinta-feira dia 6 e não na quarta-feira como havia sido marcado. Os alunos que pertencerem aos grupos de aulas das quintas-feira deverão comparecer dentro do respectivo horário já estipulado.

D. A. Attilio Corrêa Lima - Assembléia Geral Ordinária — Realiza-se hoje às 9,30 em segunda convocação, Assembléia Geral Ordinária para prestação de contas do Diretório Acadêmico referente ao segundo período de 1955. A Assembléia será realizada no anfiteatro.

Eleição para a Comissão Executiva — Segundo os Estatutos do Diretório Acadêmico estão marcadas para o dia 18, no horário de 8 às 15 horas as eleições para a Comissão Executiva e Representações Externas: U.M.E., D.C.E., J.A.B.

O Edital de Convocação, encontra-se afixado no quadro de avisos do D.A.

MEDICINA

Notícias do C. A. Carlos Chagas

Bolsa de Estudos "Livraria El Ateneo" — Beneficiado como fui por esta Bolsa de Estudo na República Argentina, venho por aqui despedir-me de todos os meus colegas. Ao mesmo tempo, aproveito para agradecer ao Patrono sr. Pedro Garcia, proprietário da Livraria "El Ateneo" de Buenos Aires e ao seu digno gerente para o Brasil sr. José Migliano. Esta Bolsa será conferida anualmente a um doutorando desta Faculdade. Que as outras firmas congêneres sigam êste exemplo altruísta e nobre desta afamada Livraria são os meus votos. (as) Celso Cariola — Representante do 6.º ano.

Assembléia Geral — Transferência — Devido à suspensão das aulas, ontem, sábado, a Assembléia Geral foi transferida para a próxima semana de acôrdo com o seguinte: 1a. Convocação - 5a. feira, dia 6, às 16 horas. Se não houver número, em 2a. convocação, sexta-feira, dia 7, às 15,30 horas e finalmente, em 3a. convocação nesse mesmo dia, às 16,30 horas. Local: Anfiteatro de Farmacologia - Ordem do dia:
1. Posição dos estudantes ante o projeto de lei n. 500 de 1955, que obriga o ensino de homeopatia, nas Cadeiras de Farmacologia, Terapêutica e Clínica Médica.
2. Pedidos de transferência. (As) Hamilton Alves Vieira - Presidente do C9 A. C. C.

Aviso -- Conforme pedido nosso aprovado pelo Conselho Departamental e referendada pelo diretor da Faculdade, foram suspensas as aulas de 1 a 4 de outubro, devido as eleições.

Concurso para o SAMDU — Indicamos uma comissão composta dos colegas Cleber Florêncio, Antônio Issa, Wilson Sesana, Farid Jorge e Alfredo Carvalho, alunos do 4.º ano, para cuidar do referido concurso. Convidamos os membros desta comissão para uma reunião, 4a. feira, dia 5, às 15 horas, na sala da Presidência do C. A. C. C.

Monitores — Comunicamos aos colegas monitores, que a fôlha de pagamento dos atrasados entrará na próxima reunião do Conselho de Curadores, para ser autorizado o pagamento de Cr$ 478.000,00 do total de Cr$ 490.000,00 concedidas pelo M.E.C., conforme pedido do Mag. Reitor.

Departamento de Filmes — Convidamos os colegas para mais uma sessão de filmes hoje, 4a. feira, na Biblioteca. O programa é o seguinte: 1. O Mundo do Som. 2. Modelos Anatômicos. 3. História da Terramicina. 4. Eleição Presidencial nos EE.UU. 5. A Óptica da Vida Moderna. 6. Rauwolfia (Raudixin). 7. Dicristicina. Haverá, inclusive, um filme cômico. (as.) Erlo Roth. Diretor do Dep Filmes.

Concurso para o Pronto Socorro — Avisamos aos alunos do 5.º ano que as inscrições acham-se abertas de 1 a 22 de outubro. O concurso está marcado para meados de novembro. Constará apenas de uma prova escrita. Na próxima 3a. feira, entraremos em contacto com os organizadores do concurso para maiores informações sôbre o assunto.

Comissão de Reforma de Estatutos — Marcamos uma reunião, a 3a. convocação desta comissão, para hoje, 4a. feira, às 16 horas, no Salão Nobre do C. A. C. C., para iniciar seus trabalhos.

"Colegas" — Cultuemos as gloriosas tradições da Faculdade Nacional de Medicina durante a Semana Comemorativa do seu 123.º aniversário.

Entrada para o Museu de Cêra — Continua a venda no Centro Acadêmico "Carlos Chagas", no horário das 12 às 13,30 horas.

Flâmulas e Plac-Lite -- Encontram-se à venda neste Centro Acadêmico.

Maternidade do Instituto Fernandes Figueira — Esta Maternidade fará realizar um Curso Básico de Obstetrícia Normal, para os alunos que concluirem o 4.º ano médico. As inscrições estão abertas até 30 de novembro próximo na Secretaria da Maternidade, de 7 às 12 horas, diàriamente.

Curso de Eletrocardiografia — Drs. Paulo Schlesinger e Jacques Bulcão do Departamento de Cardiologia da 5a. Cadeira de Clínica Médica, Serviços do prof. Magalhães Gomes, Início: hoje, dia 5. Aulas: 4 vêzes por semana às 2as., 4as. e 6as. feiras às 20 horas e sábados às 11 horas na Faculdade Nacional de Medicina no anfiteatro Brandão Filho. Aos sábados às 15 horas demonstrações práticas. Inscrições no C.A.C.C. Taxas da mesma Cr$ 20,00.

BANCO DO BRASIL

PROFESSORES ESPECIALIZADOS INICIARÃO TURMAS EM OUTUBRO.
MENSALIDADES: Cr$ 250,00 — Sem taxa. (Temos súmulas).
CIPAC — Rua São José, 50 - 6. andar — Grupo 603 — Tel.: 22-6793.
(25340) 71

GINÁSIO PÁDUA SOARES

TEL.: 38-4131

Admissão — Primário — Jardim de Infância — Inglês — Francês — Piano e Dança Clássica — Bela situação, ótimo clima. Condução própria.
(36630)

O GENIPAPO

O genipapo, fruta muito comum no norte e nordeste de nosso país, destaca-se pelo seu conteúdo em ferro. Por isso, em alguns Estados dessa região é usado sob a forma de "genipapina" ou "genipapada", preparação que é dada às crianças verminóticas para evitar ou curar a anemia causada pela infestação de vermes.

O genipapo contém hidratos de carbono, gorduras e pequeno teor de cálcio, fósforo e vitaminas B1, B2, Niacina e ácido ascórbico. (Divisão de Propaganda do SAPS.

REUNIÃO CONJUNTA

dos Sindicatos dos Pilotos, dos Aeronautas e dos Aeroviários — Assembléia geral amanhã

Hoje às 16 horas se reunirão os diretores dos Sindicatos dos Pilotos em Transportes Aéreos, dos Aeronautas e dos Aeroviários que examinarão em conjunto o resultado da mesa redonda que tiveram ontem com os diretores das emprêsas sôbre a questão do aumento de salários.

Amanhã, às 17 horas, haverá uma assembléia geral conjunta dos sindicatos dos Pilotos e dos Aeronautas e nessa ocasião decidirão sôbre a paralização do trabalho às zero horas do dia 7, conforme ficou deliberado na assembléia que realizaram no dia 26 de agôsto próximo passado, conforme divulgamos, no caso de não haver acôrdo com as emprêsas.

Deferido o pedido da "VARIG"

O diretor geral da DAC exarou despacho, dando deferimento ao requerimento em que "VARIG", solicita reconsideração de parecer da CECLA, contrário ao deferimento de seu pedido de inclusão da cidade de Nanupi como escala facultativa em 3 viagens redondas semanais na linha aérea regular Rio de Janeiro-Natal.

REQUERIMENTOS DESPACHADOS

pelo ministro da Aeronáutica

O ministro Eduardo Gomes despachou os seguintes requerimentos:
José de Oliveira Orlandi, solicitando retificação de nome: "Deferido";
cap. Theodoro Rodrigues Teixeira, solicitando promoção ao pôsto de capitão: "Indeferido";
ten. Sebastião Brito Filho, solicitando promoção ao pôsto de capitão: "Indeferido";
suboficial Murilo Vasconcelos Monteiro, solicitando cancelamento de punições: "Cancelem-se";
tens. Victor José Rangel, Aurelio Pitanga Seixas Filho e ex-soldado Sydney Castro Guimarães, solicitando inspeção em grau de recurso pela J. S. S.: "Deferido";
sargs. Otacilio Gomes Rosa, Aristides Rodrigues de Souza, Alvaro Francisco de Lima, solicitando os benefícios da Lei n.º 2.370/54: "Indeferido";
Antonio Carvalho Rossi, solicitando permissão para gozar férias no estrangeiro: "Concedo";
sarg. José Magrini, solicitando permissão para ausentar-se do país: "Indeferido";
ex-sarg. Francisco Bezerra Reis, solicitando reinclusão no serviço ativo da FAB: "Indeferido";
Joaquim de Paula, solicitando retificação de seu nome: "Indeferido".

TRANSFERÊNCIA DE OFICIAIS DA FAB

O brigadeiro Reinaldo de Carvalho Filho diretor geral do Pessoal da Aeronáutica transferiu para as unidades e estabelecimentos abaixo os seguintes oficiais:
para o 1.º Grupo de Transporte: 1.º ten. av. Manoel Timotheo da Costa, do 2.º G. T.;
para o 2.º Grupo de Transporte: 1.º ten. av. Jair do Amaral Vasconcelos, do 1.º G. T.;
para o Depósito de Aeronáutica do Rio de Janeiro: 2.º ten. int. Nelson Peres, do H. Aer. Galeão;
para o Hospital de Aeronáutica do Galeão: 2.º ten. int. Orlando Carvalho Pinto, do Dep. Aer. R. J.;
para o Depósito Central de Intendência: 1.º ten. int. José Roberto Rezende Pacheco, da B. A. Salvador;
para o Quartel General da 4a. Zona Aérea: cap. int. Hermes Lopes Chagas, da D. M. Aer.;
para a Base Aérea de Santa Cruz: cap. int. Vicente Pacheco de Campos, do Q. G. 4a. Z. A.;
para a Base Aérea de Pôrto Alegre: cap. int. Pedro dos Santos, da E. Aer.;
para a Escola de Aeronáutica: cap. int. José Alencar de Paiva, da B. A. S. Cruz;
para a Escola de Oficiais Especialistas e de Infantaria de Guarda, 2.º ten. av. Waldemiro Muniz Teixeira de Freitas, da E. Aer.;
para a Base Aérea de Pôrto Alegre: 2.º ten. av. Helio Cesar Mafra Sohn, da E. Aer..

ASSEMBLÉIA EXTRAORDINÁRIA

no Clube dos Suboficiais e Sargentos

O Conselho Deliberativo do Clube dos Suboficiais e Sargentos da Aeronáutica fará realizar na sexta-feira próxima, dia 7, uma assembléia de socios, em carater extraordinário, realizar-se-á, às 20 horas, sendo debatida a seguinte ordem do dia:
Apresentação de Relatório pela Comissão de Verificação, apontando as irregularidades e respectivas responsabilidades.
Modificação do Art. 9.º e seus parágrafos, letra "a" do art. 28 e art. 12 (aumento do valor do empréstimo rápido) e letra "a" do art. 28 e art. 10 tudo do Estatuto Social vigente;
deliberar sôbre o recurso impetrado pelo sócio José de Arruda e Silva referente a punição do ex-diretor cultural associado José Cavalcante Gomes;
deliberar sôbre a aquisição do terreno adjacente ao Clube.

Médicos a serviço da FAB

O ministro Eduardo Gomes assinou portaria, resolvendo designar o cap. médico do Exército dr. Arno Schmidt e o dr. João Valentim Plada, residentes na cidade de Rosário e Santiago respectivamente, no Rio Grande do Sul, para procederem, naquelas cidades aos exames médicos iniciais e aos de revalidação dos candidatos a pilotos e dos pilotos de turismo.

AVISO AOS AVIADORES

Através do aviso nº. 191, de ontem, a noite, foram divulgadas pela Diretoria de Rotas Aéreas as seguintes informações:
BOM JESUS DA LAPA: — Rádio-farol, prefixo LP, freqüência de 415 quilociclos, operando sem emitir o prefixo;
GRAVATAÍ: — Rádio-farol prefixo GI, e tôrre-de-contrôle, freqüência de 330 quilociclos, inoperantes;
PARANÁ: — Rádio Paraná, freqüência de 4.220 quilociclos, e ZWPR, freqüência de 5.105 quilociclos, restabelecidas;
RIO DE JANEIRO: — Aeródromo dos Afonsos — Biruta inoperante.

"Boite-Show" no Clube de Aeronáutica

O Departamento Recreativo do Clube de Aeronáutica fará realizar no próximo sábado dia 8, mais uma "boite-show", que contará como atração musical com Claude Austin e sua música, e como atração da noite, será apresentado um magnífico "show" com os seguintes artistas: Miriam de Souza, candidata a rainha do rádio 1956, Rosita Gonzalez, Carlos Augusto, Alcides Gerardi, Dalva de Andrade, Lana Bittencourt, Paulo Tito, Elen de Lima, Vera Alencar e outros.

As reservas de mesas e convites poderão ser solicitados diàriamente, das 9 às 18 horas, na secretaria do Clube.

TEM NOVA DIRETORIA A "ASCAER"

Realizou-se, a eleição da nova Diretoria e renovação do Conselho Deliberativo da Associação dos Servidores Civis da Aeronáutica (ASCAER) tendo sido eleita por unânimidade a seguinte chapa:
presidente — dr. José Marcelo Pereira da Cunha; 1.º vice-presidente — Roberto Silva; 2.º vice-presidente — Nelson de Lima Almeida; 1.º secretario —— João da Costa Godinho; 2.º secretário —— José Coelho da Silva; 1.º tesoureiro — Nelson Gomes Sanromá; 2.º tesoureiro — Francisco Alvarez Causanilhas; Conselho Deliberativo: —— Vicente Cascardo, Eduardo Ferreira da Silva, Blandino Pereira Leite.

PILOTOS CIVIS MULTADOS

O brigadeiro Raimundo Vasconcelos de Aboim diretor geral de Aeronáutica Civil exarou despacho aplicando as seguintes penalidades:
impondo ao pilôto Hetel Cappi a multa de Cr$ 2.000,00, visto como em 15.5.55, pilotou a aeronave PP-RHL, com vistoria vencida com a agravante de ter vencido também o certificado de capacidade física;
impondo ao pilôto Carlos Augusto Marinho, multa de Cr$ 3.000,00, visto como, pousou com a aeronave PP-DZI no aeródromo de Manguinhos, após o por do sol, sem que a mesma aeronave estivesse aparelhada para vôo noturno;
impondo ao pilôto Ubirajara Ramos Caiado Junior a multa de Cr$ 500,00, visto como, em 21.9.54, decolou de Goiânia em vôo de translação, antes de obtida autorização, em contrário à ordem recebida do Administrador do Aeroporto daquela cidade.

PELOS QUATRO CANTOS DO RIO

Roberto de Vasconcellos

1 — ESCREVEU MAS NÃO CUMPRIU
2 — LUDY ENCANTOU
3 — BONS PRESIDENTES
4 — UM CONVITE DO LEÃO

Conta-se que o engenheiro e político mineiro Pinheiro Filho após ter escrito uma carta de protesto ao senhor Augusto Frederico Schmidt (sôbre um artigo do poeta contra o senhor Bilac Pinto) em que declarava que iria votar no senhor Dias Fortes acabou votando mesmo em Bilac...

* * *

Ontem, embarcaram para a Europa o senhor e a senhora Marcio Mello Franco Alves. Foram descansar das lutas da "campanha Juscelino Kubitschek".

* * *

O senhor Oswaldo Vidigal foi votar em São Paulo. Aproveitou a viagem e foi até sua fazenda de café. A sua opinião é de que o senhor Ademar de Barros está mostrando com pouca base no Estado o que fatalmente provocará a sua derrota eleitoral.

* * *

Hoje, o senhor e a senhora Jorge Guinle recebem para um "cock-tail" às seis, reunindo as patronesses do próximo **"Festival de Música Clássica"** a realizar-se no Golden Room do Copacabana, em benefício da Juventude Musical Brasileira, fundação do Maestro Eleazar de Carvalho. Um dos organizadores é o pianista Jacques Klein que se despedirá do Brasil! por êstes dias com um concêrto no Municipal viajando para a Europa em "tournée" artística.

* * *

Jacques Klein, contou-nos a senhora Jorge Guinle, acaba de escrever uma música que lhe foi gentilmente dedicada. Vai ser gravada por êstes dias e seu nome é, naturalmente, "Dolores".

* * *

A senhorita Ludmila Poppof (russa de nascimento) que acaba de ser eleita "Charm Girl" esteve na televisão domingo deliciando os telespectadores com as suas respostas prontas e seu sorriso maravilhoso. Ludy possui um dos mais belos sorrisos do Brasil, e é convidada especial da senhora Léa Duvivier para o "Baile da Glamour" em novembro próximo.

* * *

O senhor Mariozinho de Oliveira ofereceu uma festa no fim da semana que passou. Uma das coisas interessantes do seu apartamento é a distribuição de alto falantes por tôda a casa inclusive nos banheiros! Liga-se a eletrola na sala e em tôda casa chega suavemente a melodia. Confôrto.

* * *

De São Paulo, acabamos de saber que a Hípica, sob a direção do senhor Kovaric, vai de vento em pôpa. Vejam como é imprescindível a presença de uma figura com largo círculo de amizade na presidência de um clube. No Rio, temos o notável exemplo do Country que nas mãos do senhor Vicente Galliez viu sua ação subir gradativamente em nove anos consecutivos, de vinte para quase duzentos contos, isto ao lado de um incremento na sua vida social como até então nunca haviam sonhado seus antigos diretores.

* * *

De Petrópolis somos informados que disputarão o título de "Glamour de 55" as senhoritas: Aida Jabôr, Ana Maria Gratacós, Anita Maria Verbeenen Pernambuco, Dayse Barbosa Bentes, Leny Varanda, Maria Carmen Amorim, Maria Helena Gelli, Maria Mafalda Leão, Maise Catacini, Rosa Vitória Carrasco, Vera Finkenauer, Wilma Pinto. A festa, como já anunciamos, realizar-se-á a 22 de outubro na boate do Quitandinha.

* * *

Hoje, às dez horas, a convite do Leão da Metro vamos assistir a "Sementes de Violência" no Metro Copacabana. Trata-se de uma corajosa produção cinematográfica americana abordando o problema da delinqüência juvenil nos EE. UU.

* * *

Outro dia, fizemos um programa diferente: Festa da Campanha no Colégio Bennett. Não é que um grupo de moças levaram à cena Shakespeare com o seu **"Sonho de Uma Noite de Verão"**? Vamos aplaudir a Helena Benchimol e Nana Kilkerry organizadoras da festa cuja renda reverteu para a Federação Pró-Lázaros do Brasil.

Ao final, as senhoritas Rossely Stramandindi, Clara Pincovschi, Helena Benchimol, Genyta Koogan, Suzy Catharina Menezes, Haydée Kroenlein, Lilian Stone Sharp e Irene Silveira foram aplaudidíssimas pelo seu desempenho.

Um dos bonitos vestidos apresentados por Helga, no último desfile da Canadá.

Ao fundo vemos a senhora General Nelson Pessoa que patrocina o Chá-Bridge desta semana, no Copacabana Palace em benefício das Mesas Redondas Pan-Americanas do Brasil.

VIDA CULTURAL

MARQUÊS DE ABRANTES

No cenário político do Império avulta a figura de Miguel Calmon du Pin e Almeida, marquês de Abrantes, como a de um dos nossos mais ilustres estadistas. [illegible] e daí o apelido de "canário" que lhe deram e êle justificou plenamente. Era realmente um brilhante parlamentar, cuja eloqüência empolgava pela fluência, [illegible] sempre correta e persuasiva. Miguel Calmon nasceu em Amaro, distrito da Cachoeira, na Bahia, a 22 de outubro de 1796, filho do tenente-coronel José Gabriel de Almeida Calmon, abastado senhor de engenho. Um de seus tios era padre e o menino lhe ajudava as missas, com êle também aprendendo latim, história sagrada, moral e gramática. Mas não quis ser padre, seguindo para Coimbra, onde se formou em leis, em 1821. Começou a trabalhar pela Independência, em Cachoeira, para onde fôra, ali sendo secretário da Junta libertadora, que organizaria o exército glorioso de 2 de julho.

Eleito para a Constituinte, impôs-se pelo verbo fácil e atraente, indo depois à Europa estudar o regulamento da navegação a vapor. Na volta integrou o gabinete de Araújo Lima, como ministro da Fazenda, cargo a que foi chamado em outros Ministérios, como estudioso que era dos assuntos econômicos e financeiros. Por duas vezes ocupou a pasta de Estrangeiros, enfrentando da segunda, com dignidade e altivez, a famosa questão Christie, felizmente bem resolvida. Coube-lhe, ainda, desempenhar relevantes missões diplomáticas na França e Inglaterra. Foi também senador, eleito pela província do Ceará, em 1840.

Era veador da imperatriz e do conselho do imperador, conselheiro de Estado, dignatário das Ordens de Cristo, Rosa, Cruzeiro, de S. Leopoldo da Bélgica, das Duas Sicílias e de S. Maurício e S. Lázaro da Itália, de Carlos III da Espanha e da Conceição de Vila Viçosa de Portugal. Pedro I o agraciou com o título de marquês de Abrantes.

[illegible] ao Instituto Histórico e a várias outras instituições culturais, tendo publicado numerosos trabalhos sôbre assuntos comerciais, agrícolas, industriais, financeiros, econômicos. Escreveu memórias sôbre cultivo de açúcar, tabaco, colonização, [illegible] terras devolutas. Foi provedor da Santa Casa da Misericórdia e presidiu o Grande Oriente, tendo sido um verdadeiro benemérito. "O marquês de Abrantes, disse o barão do Rio Branco, em [illegible] "Efemérides Brasileiras", será sempre contado entre os melhores estadistas e oradores parlamentares que tem tido o Brasil". Faleceu no Rio a 4 de setembro de 1865.

Homem fino e culto, verdadeiramente fidalgo, coube-lhe a honra de possuir um dos salões mais elegantes do Segundo Império, onde se reunia a alta sociedade de então. A marquêsa de Abrantes dava recepções brilhantes a que compareciam D. Pedro II e D. Tereza Cristina e tôda a nobreza da época, no palacete daquêles titulares, situado no [illegible] de Botafogo, hoje Rua Marquês de Abrantes, na esquina da praia daquêle nome. Dêsse salão de há quase um século, assim fala Heitor Moniz: "Em 1856, quando o seu salão está no apogeu do brilho que tanto o distingue, a marquêsa, com seus 60 anos, a cabeleira prateada, a fisionomia expansiva, tranqüila, bondosa, atrai a atenção pela sua cortezia, pela sua linha, pela sua afabilidade. O coração fala nele nas menores coisas, nos gestos mais insignificantes... A marquêsa, D. Maria Carolina da Piedade Pereira Bahia, filha dos viscondes de Meriti, tinha a graça, a beleza, a faceirice das baianas. Muito mais moça que o marido, quando êle já estava no ocaso da vida, ela, ainda, fulgurava no outono magnífico de seus encantos. Não seria, talvez, no rigor da expressão, uma mulher bonita. Era, entretanto, sem a menor dúvida, uma dama altamente simpática. Sobretudo finamente educada".

... N. C.

VIDA CATÓLICA

SÃO PLÁCIDO

Pertencente a uma das famílias mais antigas e ilustres de Roma, São Plácido foi, aos sete anos, entregue aos cuidados de São Bento, para ser [illegible] em Subiaco.

Não obstante a pouca idade, foi logo iniciado nas práticas rigorosas da comunidade, fazendo todos os exercícios da vida monástica.

Certa vez mandaram que êle fôsse buscar água num lago próximo, caindo nêle. Começava a ser arrastado pelas ondas, quando S. Bento, de sua cela, teve visão do perigo, milagrosamente.

Ordenou então a um seu discípulo Mauro, que fôsse socorrer o menino que se afogava. Correu Mauro salvando o jovem da morte certa, só com a bênção do abade.

Cada vez mais progredia São Plácido, causando admiração ao próprio São Bento, que resolveu mandá-lo à Sicília, para que ali fundasse um mosteiro.

Cada vez S. Plácido era mais austero nos seus jejuns e penitências, comendo um pouco de pão apenas três vêzes por semana, dormindo no [illegible] e falando somente o indispensável. Operou muitos milagres sendo querido e procurado por todo mundo.

Certa vez S. Plácido e seus companheiros foram presos no mosteiro por um grupo de piratas, sendo [illegible] S. Plácido [illegible] as línguas, mas o Santo continuou a [illegible].

Mandou o algoz que colocassem pesadas âncoras sôbre suas pernas e assim permaneceu tôda a noite. Como resistisse, foi degolado com seus companheiros.

"Onde o temor de Deus guarda a casa, o inimigo não acha entrada para entrar."

S. FRANCISCO DE ASSIS.

[illegible] (R.)

NOMEADO O NOVO REITOR DO COLÉGIO PONTIFÍCIO BRASILEIRO

CIDADE DO VATICANO, 4. O padre Paulo de Tarsso [illegible], da Companhia de Jesus, foi nomeado reitor do Colégio Pontifício Brasileiro. Nascido em São Paulo, onde foi reitor do Colégio São Luís, o novo reitor era procurador do Colégio Brasileiro desde 1952. Além disso, é membro do conselho superior da Congregação de "Propaganda Fide" e delegado do Brasil. (FP)

MORRE MONSENHOR MERCATI

CIDADE DO VATICANO, 4. Monsenhor Angelo Mercati, prefeito dos Arquivos Secretos do Vaticano, faleceu, ontem à noite, aos 85 anos de idade. Monsenhor Mercati, que sofreu uma trombose, com complicações pulmonares, na semana passada, era irmão do cardeal Giovanni Mercati, Bibliotecário e Arquivista da Santa Sé. Depois de ensinar Teologia e História Religiosa em vários seminários, Monsenhor Mercati passou a trabalhar nos Arquivos Secretos do Vaticano, em 1911, tendo o Papa o nomeado prefeito em 1925, o mais alto pôsto dentro dos Arquivos, depois do ocupado por seu irmão. (R.)

SANTOS DE HOJE

Apolinário, Firmato, Meinolfo, Marcelino, Carlina, Flaviana, Felícia. — Amanhã, Hora Santa Eucarística.

RECEBIDOS PELO PAPA

CASTEL GANDOLFO, 4 O Papa recebeu em Castel Gandolfo 500 membros do II Congresso Mundial da Federação Internacional Rodoviária, os quais aclamaram vivamente o Santo Padre à sua chegada. Proferindo um discurso em francês, Pio XII salientou a importância dos problemas estudados pelos técnicos rodoviários. (F.P.)

NOSSA SENHORA DE NAZARETH

O "Círio" em Belém do Pará na lembrança de um poeta paraense

Na sua colaboração para a revista religiosa que enfeixa êste ano o programa das festas em louvor de Maria Santíssima, festejos que se realizarão no dia 9, segundo domingo de outubro, na Matriz de São Francisco Xavier, no Engenho Velho, o poeta paraense Oswaldo Orico assim descreve o Círio de N. S. de Nazareth de Belém do Pará:

AÍ VEM A BERLINDA!

Guardo com tôda constância
e com uma ternura infinda,
as cenas de minha infância,
quando chegava a Berlinda;

a Berlinda em que ficava,
na velha igreja da Sé,
a santa que eu mais amava:
— Senhora de Nazaré.

Atropelos, correrias,
clamores, rezas, vozeiros,
e, entre humanas alegrias,
a santa dos marinheiros.

"Aí vem a Berlinda"... Logo,
ao calor da multidão,
a praça pegava fogo
incendiando o coração.

Com desvêlo, com cuidado,
minha mãe me protegia,
colocando-me a seu lado
contra aquela maresia.

E a Berlinda vinha vindo
— estojo de oiro e cristal —
bolando lúcido e lindo
nas ondas do temporal.

Para saudá-la, faceiras,
cruzavam-se em catedral
as folhagens das mangueiras
de minha terra natal.

Belém dos dobres de sino,
das novenas e dos fiéis,
dos meus tempos de menino,
voando nos carrosséis;

Belém de todos os santos,
das ladainhas da fé,
cantadas nos quatro cantos
do arraial de Nazaré;

onde a santa que é mais santa,
Senhora dos pecadores,
no seu altar se levanta
tôda coberta de flôres.

A Virgem Mãe, dadivosa,
nossa Luz e Padroeira,
florindo como uma rosa
que nunca teve roseira.

E que, bordada de lendas,
desabrocha em cada lar
com seu manto azul de rendas
feito de espumas do mar...

"REVISTA DA ASA"

Está circulando o número 55, de julho-agôsto, dessa interessante revista, órgão da Associação Social Arquidiocesana e de que é diretor o sr. Walter Ramos Poyares. Como os números anteriores contém variada colaboração e amplo noticiário, de útil leitura para os fiéis.

A CIÊNCIA E DEUS

CIDADE DO VATICANO, . Num discurso pronunciado na noite de hoje, o Papa Pio XII disse que a Era de Moderna Ciência poderá levar

CABELEIREIROS
DE SENHORAS
MANICURES
PEDICURES
PERFUMARIAS
Casa Eritis
RUA URUGUAIANA, 78
FONES: 43-5050 43-5752 23-3036

ASSOCIAÇÕES

Clube de Engenharia

O Conselho Diretor do Clube de Engenharia reune-se hoje, às 18 horas, sob a presidência do eng. F. Saturnino de Brito Filho, com a seguinte ordem do dia: 1 — Projeto de Regulamento da Caixa de Previdência. 2 — Criação da D.T.E. de Urbanismo. 3 — Assuntos de interêsse geral.

Instituto dos Advogados Brasileiros

Reune-se amanhã, em sessão ordinária, o Instituto dos Advogados Brasileiros, à Avenida Marechal Câmara n. 160 - 5.º andar. Durante o expediente o prof. Nehemias Gueiros falará sôbre participação dos empregados nos lucros das empresas. Da ordem do dia constam os pareceres acêrca da constitucionalidade ou não da lei 2.510, de junho de 1955, que dispõe sôbre a cláusula de assiduidade: dano moral; fiança e obrigação solidária; participação dos empregados nos lucros das empresas; reforma geral e outras indicações.

CONFERENCIAS

"Cesário Verde na poesia brasileira"

No próximo dia 10, o sr. Rodrigo Octavio Filho dará, no Instituto de Estudos Portugueses Afranio Peixoto, (Liceu Literário Português) a sua aula, a convite do referido Instituto.

O escritor-acadêmico falará sôbre a influência de Cesário Verde na poesia brasileira às 17 horas, e a reunião será publica.

"Culturas pré-incaicas"

Realiza-se hoje, às 17 horas, na Faculdade Nacional de Filosofia, à Av. Presidente Antônio Carlos, 40, uma conferência do professor Tamayo Vargas, da Universidade de Lima, intitulada "Culturas Pré-Incaicas".

"Fontes italianas de Don Juan de Tirso de Molina"

Na Faculdade Nacional de Filosofia, o professor Charles Aunbrun, fará amanhã, às 17,30 horas, uma palestra intitulada "Fontes italianas de Don Juan de Tirso de Molina".

"Relações internacionais do Brasil"

Na próxima sexta-feira, às 17,30, na Casa do Estudante do Brasil, falará o prof. Renato de Mendonça sôbre o tema supra.

"Dezesseis dias na Inglaterra"

Sexta-feira próxima, às 18 horas, falará na sociedade Brasileira de Cultura Inglêsa, sôbre o tema acima, o maestro Rafael Batista.

CURSOS

Curso de câncer da boca

Na Faculdade Nacional de Odontologia, à Av. Pasteur, realiza-se hoje, às 10 horas, a última aula teórica do Curso de Câncer da Boca. O ato e encerramento do curso se efetuará na próxima sexta-feira, no auditório do M.E.C., ocasião em que serão entregues os diplomas aos que preencheram as exigências, pré-estabelecida.

Curso de Hematologia aplicada à Odontologia

Policlínica Geral do Rio de Janeiro. À Inicia-se hoje, às 19 horas, na Av. Nilo Peçanha, 38, 10.º andar, o curso de "Hematologia Aplicada à Odontologia", a cargo do professor Alvaro Serra de Castro.

Curso de Filatelia

Acham-se abertas as inscrições para o Curso de Filatelia, do presente ano, realizado sob os auspícios do Clube Filatélico do Brasil cujas aulas serão ministradas em sua sede social, Av. Graça Aranha, 226, 4.º andar, tôdas as sextas-feiras, das 20,30 às 22 horas.

COMEMORAÇÕES

Dia das Nações Unidas

A Comissão Executiva das Entidades Não Governamentais do Brasil-ONG — solicitou do professor Gilberto Amado apresentar, em nome da Instituição, no dia 24 de outubro — data consagrada às Nações Unidas — os votos de Paz e Prosperidade aos Povos reunidos sob a bandeira da fraternidade universal.

A diretora do Colégio Jacobina ofereceu a colaboração do Côro Orfeônico à festa programada para o dia 24, que será realizada na Escola Nacional de Música.

O dr. Oscar Argollo, presidente da ONG do Brasil, encarregou ao maestro Major Adelgício Corrêa de Almeida de compor um hino que será oferecido às Nações Unidas, nessa data, em nome da seção brasileira. Foram reservadas, para o Corpo Diplomático, as autoridades e imprensa, as frisas e poltronas laterais do auditório da Escola Nacional de Música, havendo uma Comissão de moças bandeirantes para conduzir êsses convidados aos locais reservados.

Semana Comemorativa da Criação da FAO

O Comitê Nacional da Organização das Nações Unidas para a Agricultura e a Alimentação e seu Escritório Regional para a América Latina farão realizar, de 11 a 16 do corrente, a Semana da FAO, comemorativa de mais um aniversário dêsse organismo especializado da ONU.

O Serviço de Informação Agrícola, do Ministério da Agricultura, associando-se às comemorações da Semana da FAO, cederá o seu auditório para a realização de duas palestras a serem realizadas às 18 horas dos dias 12 e 14, respectivamente, pelos srs. William J. Cásseres e João Gonçalves de Souza. Comparecerá à solenidade inaugural da Semana, no dia 11, às 18,30 horas, o ministro Munhoz da Rocha.

REGISTRO SOCIAL

NATALÍCIOS

Transcorreu ontem a data natalícia do dr. Vinícius Ferreira Chaves, otorrinolaringologista do Hospital da Gambôa e da Fundação Eufrásio Teixeira Leite, em Vassouras.

— Faz anos hoje a srta. Cordélia Alves, enfermeira-chefe do Sanatório Santa Teresa, filha do casal Emília Moreira Alves e Luiz Lourenço Alves.

— D. Maria da Glória de Azevedo Couto — Transcorreu ontem o aniversário da sra. Maria da Glória de Azevedo Couto, espôsa do governador Miguel Couto Filho. A primeira dama fluminense passou a data em sua propriedade no município de Cabo Frio, onde recebeu os cumprimentos das pessoas da intimidade da família.

— Faz anos hoje o dr. Merval Soares Pereira, médico nesta cidade, e antigo chefe de distrito do Departamento de Higiene da Prefeitura do Distrito Federal, figura de relevo no nosso meio social.

DATAS ÍNTIMAS

Aniversariou ontem o menino Pinio, filhinho do sr. Ubaldo Lima e sua espôsa, d. Irene Araújo Nascimento. Por êsse motivo os seus pais oferecerão uma mesinha de-doces aos seus coleguinhas.

— Fêz anos ontem o menino Hélcio da Rocha, aluno da Associação Balbina da Fonseca, em Marquês de Valença e afilhado da sra. Regina Velasco, secretária do diretor da Central do Brasil.

VIAJANTES

A "Três Reverende" Mère Marie Therése de Lescure, madre-geral da Sociedade do Sacre Coeur, e as madres Ursula Benziger e Marie Marguerite de James deixaram ontem o Rio, pela Braniff, viajando para Lima.

— O embaixador do Brasil no Panamá e sra. Boulitreau Fragoso partirão no próximo dia 12 do corrente, quarta-feira, pelo "SS Argentina", com destino a Nova York. O embarque terá lugar no Touring Clube, às 11 horas da manhã.

SATISFATÓRIO O ESTADO DE ORTEGA Y GASSET

MADRID, 4 — É satisfatório o estado de saúde do filósofo espanhol José Ortega y Gasset, submetido há seis dias a uma operação do piloro, mas os médicos declaram que o paciente ainda não se encontra fora de perigo. Ortega y Gasset, que tem 72 anos, foi autorizado a ingerir alguns alimentos líquidos. (F.P.).

APURAÇÃO DO PLEITO NA INDONÉSIA

DJAKARTA, 4 — O Partido Nacionalista Indonésio mantem-se na dianteira na apuração dos resultados das primeiras eleições gerais realizadas neste país desde a conquista da Independência, em 1949. O Partido Masjumi (moderado muçulmano) foi deslocado para o quarto lugar, estando depois do Partido Conservador Muçulmano e do Partido Comunista. Já foram apurados 21 milhões de votos, colocando-se assim os quatro maiores partidos: — Nacionalistas, 6.236.550; Nahdatul Ulama, 4.876.666; Comunist..., 4.807.234; Masjumi, .. 4.104.168.

Participaram das eleições, realizadas a 29 de setembro, 63 partidos políticos. Votaram 43 milhões de eleitores. (R.).

FALECEU O MARECHAL PAPAGOS

ATENAS, 4. Faleceu esta noite o herói e premier da Grécia, marechal Alexandre Papagos. Até o último momento, o primeiro ministro recusou-se a abandonar o cargo, em meio da crise desatada em tôrno da Ilha de Chipre.

Papagos tinha 72 anos, e estava enfêrmo há nove meses, porém conservou sempre as rédeas do govêrno.

Poucas horas antes de morrer, assinou o decreto que designa o chanceler Stephanos Stefanopoulos primeiro ministro interino. Contudo, Papagos negou-se a abandonar o cargo, não obstante uma delicada insinuação nesse sentido feita pelo rei Paulo, no início da semana.

O rei lhe fizera sentir que parecia ter chegado o momento de que abandonasse suas duras tarefas, porém Papagos resistiu tenazmente. (U.P.)

"CHARM GIRL 1955" — Revestiu-se de pleno êxito a festa em benefício do Abrigo Infantil Anjo Gabriel, realizada nos majestosos salões do Restaurante Mesbla. Além do desfile de Modas, com a eleição da srta. Ludmbilla Popow como "Charm Girl de 1955", causou verdadeira surprêsa a coleção de Nabaret, Balmain, Jolie Madame e outros famosos costureiros apresentados com exclusividade pela seção de Modas do Magazine Mesbla. Na foto, um aspecto dos modelos Ana Maria Seabra Ribeiro, Eliane Santos Carvalho, Madelaine M. Teixeira, Tania Regina Filgueiras, Gilda Santos Silva, Maria Leite Cezarinia, Vera M. de Andrade Tostes, Jeanette Wogsiat e Ludmilla Popow.

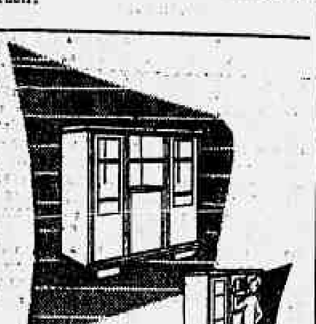

...as Fábricas CIMO
para o confôrto
do seu escritório
MÓVEIS CIMO
R. INVÁLIDOS N.º 139
Tel. 22-4372
(39232)

Visite O MAGAZIN MULHER RENDEIRA
Rendas e bordados da Ilha da Madeira e do Ceará
FACILIDADE DE PAGAMENTO
Rua do Carmo, 5 - 2.º andar - Tel. 32-0489

VENEZIANAS ★ ALUMIFLEX ★
Em ALUMÍNIO LAQUEADO, FLEXÍVEL. Para JANELAS PORTAS E VARANDAS. Orçamentos Grátis. TEL. 43-0026
MONTADAS NO RIO POR Sousa Nogueira Ltda.
RUA SACADURA CABRAL, 291

Veja estas ofertas!

Aproveite agora! Esta é a sua grande oportunidade para adquirir artigos de real qualidade a preços excepcionalmente baixos!

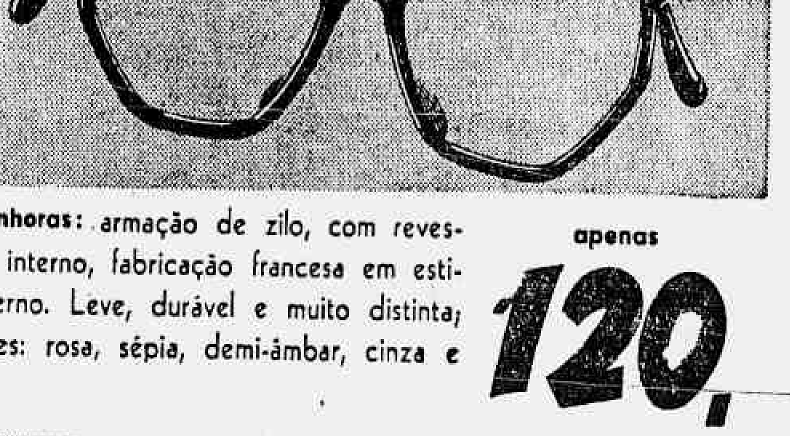

Para Senhoras: armação de zilo, com revestimento interno, fabricação francesa em estilo moderno. Leve, durável e muito distinta; nas côres: rosa, sépia, demi-âmbar, cinza e marron.

apenas 120,

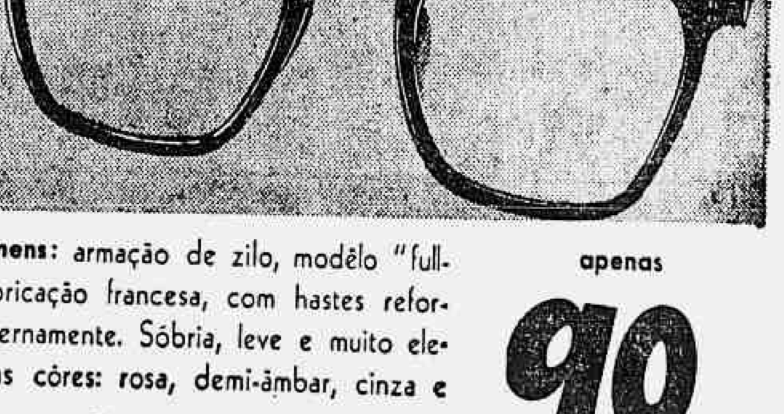

Para Homens: armação de zilo, modêlo "full-vue", fabricação francesa, com hastes reforçadas internamente. Sóbria, leve e muito elegante; nas côres: rosa, demi-âmbar, cinza e marron

apenas 90,

MESBLA

Aceite êste nosso conselho:
VISITE NOSSA SEÇÃO DE ÓPTICA
e faça uma ótima compra!

RUA DO PASSEIO, 42/56

Escritores E LIVROS

O ESCRITOR E O GENERAL

Os leitores, decerto, estão lembrados do grande êxito alcançado pelo romance "A Vigésima quinta hora", de Virgil Gheorghiu. Traduzido em várias línguas (inclusive em português), o livro do escritor romeno foi uma das obras mais vendidas no mundo inteiro nos últimos anos. Para isso, concorreu, de forma decisiva, a primeira edição francesa, prefaciada pelo escritor e filósofo católico Gabriel Marcel que, em crítica muito elogiosa, apresentou ao público a bela e pungente história do camponês romeno violentado nos seus direitos e na sua condição de homem por uma guerra brutal. Passado algum tempo, porém, surpreendente notícia estourou nos meios literários de Paris. Revelava-se que Virgil Gheorghiu era também autor de um romance que, ao contrário de "A Vigésima quinta hora", fazia a apologia do nazismo. Ora, surgido o escândalo, a imprensa francesa caiu de unhas e dentes em cima do romancista romeno. O próprio Gabriel Marcel retirou publicamente o prefácio à "Vigésima quinta hora".

Agora, de Buenos Aires, os jornais divulgaram o seguinte telegrama: "Virgil Gheorgiu, escritor romeno, autor de "A Vigésima quinta hora" e sua mulher, eram os únicos ocupantes da residência presidencial de Olivos, no subúrbio de Buenos Aires, quando as autoridades chegaram para proceder ao inventário da residência onde Perón passava muitas vêzes o "week-end".

Acrescenta a informação que Gheorgiu estava na Argentina como hóspede oficial do ditador e que iria escrever dois livros com os títulos: "O General dos Descamisados" e "Os Descamisados do General"...

UMA BIBLIOTECA

◆ Constitui surprêsa estimulante uma visita à biblioteca que Julio de Moura criou e está dirigindo na sede do Jockey Club. Não se restringindo apenas às obras dedicadas aos esportes hípicos, de turismo et cetera, ao lado de excelentes e completas coleções enciclopédicas as estantes que abrigam livros da autoria dos melhores escritores brasileiros e estrangeiros vão dessa vez ser a iniciativa de Júlio de Moura. Êle, mais, Enriqueceu a referida biblioteca de cêrca de duzentos exemplares autografados por autores e donos.

NA ACADEMIA BRASILEIRA

◆ Durante a última reunião da Academia Brasileira de Letras, o sr. Barbosa Lima Sobrinho fêz a apresentação do livro "Quatro Histórias", de Mauricio Caminha de Lacerda, quando teve oportunidade de ler elogios aos mais recente trabalho do autor de "Contos Fluminenses". Após critica-lo minuciosamente, afirmou: "Quatro Histórias" acrescenta melhor êxito aos predicados de observador e as qualidades práticas de narrador. Revela sobretudo o pessimismo de escritor, seu desencanto profundo em face da vida. As histórias são feitas com precisão num estilo corrente e claro e que as qualidades plásticas do escritor atribuem relêvo e movimento".

NA ESTANTE

◆ Três recentes livros de poesia que esta coluna recomenda aos leitores: "Espaço inaugural", volume de estréia de Mário Chamie; "O Signo e Outros Poemas", de Luis Correia de Araujo e "Eu do Sono", de Alexandre Gravinas.

PERISCÓPIO

✚ Com ilustrações de Clóvis Graciano, Eurilcides Formiga publicará dentro de alguns dias os poemas intitulados "O Cavaleiro do Mar". ✚ A cronista Eneida ("Cão da Madrugada") está escrevendo seu primeiro romance: "O Guarda-chuva", baseado num conto também de sua autoria. ✚ Estará nas livrarias, em novembro próximo, o livro de estréia de Samuel Rawet: "Contos do Imigrante". ✚ Renard Pérez está escrevendo os capítulos finais do seu romance: "Um homem na cidade diferente".

J. C.

ITINERÁRIO DAS ARTES PLÁSTICAS

INTERINO

O CINEMA NA ARTE

Estarão abertas hoje, das 15 às 18 horas, na Secretaria do Museu de Arte Moderna, à Rua da Imprensa 16-A, as assinaturas para o festival de cinema "10 Anos de Filmes sôbre Arte", que será promovido, a partir do dia 10 de outubro, pelo Museu de Arte Moderna do Rio de Janeiro, no auditório do Magazine Mesbla.

O festival cinema sôbre arte, que reunirá mais de 120 filmes de 20 países, trará à tela da Mesbla a arte Indo Antiga e a pintura de Picasso, o mosáico bizantino e a escultura de Calder, os templos astecas e o barroco brasileiro. Cinco mil anos de arte, do oriente ao ocidente, poderão ser vistos nos filmes do festival. O cinema, como arte autônoma, terá sua representação nas obras de Oskar Fischinger, Ian Hugo, Charles Eames, Eisenstein e Alexandrov, Norman McLaren e outros autores experimentais e de vanguarda.

As assinaturas custarão Cr$ 100,00 para os sócios do Museu de Arte Moderna e Cr$ 300,00 para o público em geral.

Inaugurou-se na França a Terceira Bienal de Arte de Menton.

Henri Matisse foi o grande homenageado dessa exposição, sendo seu painel "A Dançarina de 1950" exposto no local de honra. Mostra, assim a França sua admiração pelo grande mestre da pintura moderna recentemente falecido.

A Terceira Bienal de Menton expõe ainda retrospectivas de Welsch, Nicolas de Staël, Fujita e Quizet. Os prêmios dessa exposição já foram distribuídos.

A Galeria de Arte, à Rua Xavier da Silveira 19-A, fará realizar de 5 a 20 de outubro a exposição de Ado Malagoli, que poderá ser visitada diàriamente das 9 às 22 horas.

A Associação de Artistas Brasileiros fará a entrega dos prêmios de seu Salão 1955 no dia 8 de outubro, às 18 horas, no salão do Hotel Glória.

O pintor Silva Costa, que já expôs em Nova York, Monterey, São Francisco e Carmel (Califórnia), inaugurou sua exposição, que estará aberta até o dia 15 de outubro na Petite Gallerie, à Avenida Atlântica, 2964.

EXPOSIÇÕES

Litografias inglêsas — no Museu de Arte Moderna do Rio de Janeiro, à Rua da Imprensa 16-A.

Ado Malagoli — na Galeria de Arte, à Rua Xavier da Silveira 19-A.

Ary Duarte — no Salão Nobre do Ministério da Viação.

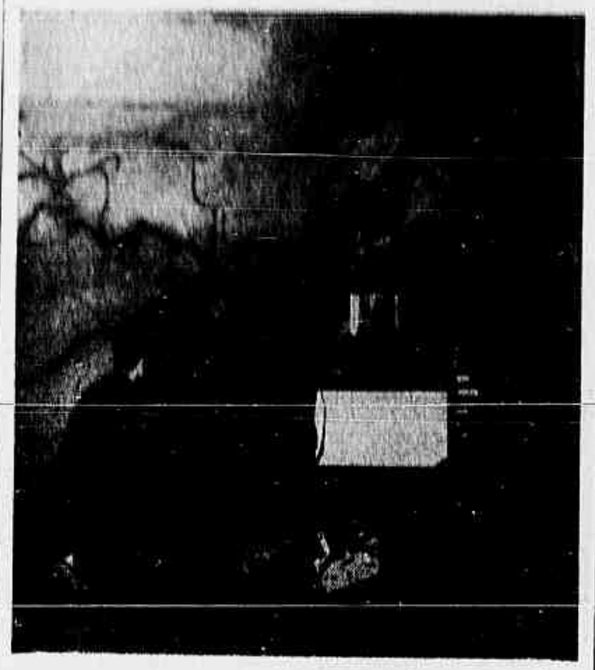

A França trará ao festival de cinema a pintura do homem das cavernas.

Cláudia Vincent — na Galeria Baglioni, Rua Barata Ribeiro 440.

Gésa Heller — Praia de Botafogo 154, loja B.

Silva Costa — Petite Gallerie, à Avenida Atlântica nº 2964.

V. Ivanoff — na Galeria Nagasawa, Rua Constante Ramos 43-A.

Pintura e cerâmica no Clube de Regatas do Flamengo - Avenida Rui Barbosa 170.

"A Imagem na Imprensa Moderna", Rua Senador Dantas 25.

CINEMA DAS TÊRÇAS-FEIRAS

O Museu de Arte Moderna realizou ontem, no auditório da ABI, sua sessão de cinema para sócios. "Man of Aran", de Robert Flaherty, foi o filme escolhido para êste espetáculo. É um documentário filmado em uma das três ilhas do arquipélago de Aran, junto ao litoral irlandês.

A luta do homem contra o rochedo e o mar toma aspectos dramáticos, prendendo o espectador durante tôda a projeção. O jôgo com a fotografia da água do mar, ora bravia, ora calma, desenha na tela paisagens as mais diversas. A sucessão de ondas que se despenham de encontro às pedras leva ao máximo o "suspense" da guerra dos homens com o tubarão gigante. Flaherty sugou do mar, do penhasco e dos habitantes de Aran tudo que se pode imaginar de emoção, e drama.

RÁDIO & TV

VÁRIAS

✱ O jornalista Murilo Melo Filho está fazendo um dos bons programas da televisão carioca. Às quartas-feiras, na TV Rio, êle, durante meia-hora apresenta "O Congresso em Revista". Hábil e experiente repórter parlamentar, Murilo Melo Filho move-se com muito desembaraço dentro do assunto, conduz com propriedade as entrevistas e fornece, enfim, ao telespectador uma quadro preciso das atividades do Congresso em cada semana que passa.

✱ O rádio está realizando uma cobertura apreciável dos trabalhos de apuração. Não se trata de reportagem pouco trabalhosa, para o rádio ou para a imprensa, exige bom número de profissionais e de profissionais eficazes. Outros (e se houvesse estatísticas, elas com certeza revelariam) o número de sintonizadores à procura das últimas informações deve ter sido excepcional. A cidade passou o dia de rádio ligado, ouvindo boletins e tendências.

✱ "Notícias Mundiais da UNESCO", programa da Rádio Ministério da Educação, passará a ser apresentado, a partir desta semana, em nova hora: às 14,30 das têrças feiras. Êste programa tem por finalidade informar sôbre os objetivos e atividades da UNESCO.

✱ A Rádio Roquette Pinto apresenta tôdas as quartas feiras, no horário das 21,30 horas, o programa "No Mundo das Letras", produção de Aluisio Rocha. No programa de hoje, anunciamos: "Comédia para violino e orquestra, em Mi Menor, Op. 64" de Mendelssohn, tendo como solista Yehudi Menhin acompanhado pela Filarmônica de Berlim, regida por Wilhelm Furtwangler; "O Cisne de Tuonela", de Sibelius, com Leopold Stokowski e sua Orquestra, e "Arias", de Puccini, por Maria Meneghini Callas.

PROGRAMAS

B.B.C.: 20,00 — Sumário das notícias; 20,03 — Sumário dos programas; 20,06 — Rádio panorama; 20,20 — Intervalo musical; 20,30 — O mundo da ciência 20,45 — Os Tavares em Londres; 21,00 — Noticiário.

Jornal do Brasil: 19,00 — O Jornal do Brasil informa; 19,05 — Palestra do Monsenhor Magalhães; 20,00 — Recitais; 20,05 — Programa Jóquei Clube; 20,30 — Audições Palevinn; 20,55 — Presença musical; 21,00 — Crônica (José Leal Guimarães); 21,05 — Tudo é música; 21,30 — Bom gôsto... Boa música; 22,00 — O Jornal do Brasil informa; 22,05 — Música deliciosa; 23,00 — Sonata ao luar; 23,30 — Ritmos da Panair; 24,00 — O Jornal do Brasil informa; 0,05 — Encontro em Paris.

Roquete Pinto: 19,00 — Recitais; 20,00 — Retransmissão do noticiário da BBC; 20,05 — Os grandes mestres do teclado; 20,30 — Rádio reportagem; 20,45 — Atividades da Prefeitura; 21,00 — Atualidades artísticas; 21,30 — No mundo dos discos; 22,00 — A cidade em revista; 22,05 — Mesa redonda; 23,30 — Devaneio.

Tupi: 19,00 — Boa noite para você; 19,05 — O contador de histórias; 20,00 — Diário da metrópole; 20,05 — Maria Simonetti; 20,35 — Novela; 21,00 — Al Neto; 21,05 — Uma roda sem parafuso; 21,35 — Antônio Menezes; 22,00 — O cacique informa; 22,05 — Carlos Ramirez.

TV Tupi: 18,00 — Lar doce lar; 19,00 — Sucessos musicais; 19,50 — Circo; 20,00 — Repórter Esso; 20,20 — Tele-testes; 20,45 — Perguntas; 21,30 — Variedades; 21,50 — Encontro entre amigos; 22,10 — Atualidades; 22,30 — Tragédia de bôlso; 22,50 — Rua Exela, o esporte.

PUBLICAÇÕES

Recebemos as seguintes:

Boletim do Instituto do Açúcar e do Alcool, n. de 31 de agôsto; **Philips Technical Review**, n. de setembro.

NÃO SE JUSTIFICA A PROPOSTA DE REGISTRO "SOB RESERVA"

Em despacho proferido no processo de interêsse de Pacífico Freire, declarou o diretor geral da Fazenda que, desde que o funcionário, ao ser aposentado, não contava 25 anos de serviços, não há por que se deva insistir na manutenção do ato que concedeu gratificação adicional na base de 25% do provento.

Não s justifica, pois, — concluí o despacho — a proposta de registro "sob reserva".

Seguros contra fogo
CIA. DE SEGUROS
Argos Fluminense
FUNDADA EM 1845
ALFÂNDEGA, 7 (EDIFÍCIO PRÓPRIO)
RIO DE JANEIRO

Surdez
CENTRO AUDITIVO
TELEX S.A.
Uma organização altamente especializada que coloca à sua disposição.:
● Técnicos com larga experiência
● Testes completos de audição
● Modernos aparelhos auditivos de eficácia comprovada.
Av. Rio Branco, 138 - 13º
Tel. 22-6662
Filial: Av. N.S. Copacabana, 540 S/507
Tel. 57-3693
Atendemos a domicílio
QUEIRA ME ENVIAR O FOLHETO ILUSTRADO "FATOS SOBRE A SURDEZ"
NOME.....
ENDEREÇO.....
CIDADE.....
ESTADO.....

NOVO PROCESSO DE FABRICAÇÃO DE VACINAS CONTRA A FEBRE AFTOSA

Exportação de zebu para a Venezuela e a Colômbia — Declarações do sr. Cid Távora, diretor da Divisão de Defesa Sanitária Animal

Novo processo para fabricação de vacina contra a febre aftosa deverá ser empregado em breve no país — informou o sr. Cid Távora, diretor da Divisão de Defesa Sanitária Animal, do Ministério da Agricultura.

Atualmente — esclareceu — adota-se o processo de Waldmann. Inocula-se o animal no matadouro, antes de ser o mesmo abatido para o consumo. Quando a febre aftosa se manifesta, o epitélio é recolhido na língua do bovino e remetido para o congelador, daí seguindo para os laboratórios. A dose de vacina que se utiliza é de cinco centímetros cúbicos.

Declarou ainda o sr. Cid Távora que, embora o processo de Waldmann seja muito eficiente, vai ser substituído pelo cultivo artificial do vírus, sistema que foi conseguido pelo biologista holandês Frankel.

Um técnico do Instituto de Biologia Animal estêve na Holanda, estudando o novo sistema e, logo após aquêle Instituto adquiriu tôda a maquinaria necessária para fabricação da vacina Frankel. Espera o diretor da D.D.S.A. que os estudos do mesmo órgão sejam concluídos dentro de pouco tempo, de modo a que o novo processo seja utilizado em breve.

EXPORTAÇÃO DE ZEBUS

O sr. Cid Távora informou que a Venezuela e a Colômbia estão interessadas na importação do nosso zebu e estamos em condições de exportá-lo. Entretanto, os dois países importadores exigem que o gado, antes do embarque, seja vacinado contra a febre aftosa.

— A construção do lazareto quarentário de São Vicente, em Santos, proporcionará a vacinação e conseqüente imunização do gado. Dessa forma, desaparecerá o obstáculo à exportação do zebu brasileiro e teremos assim oportunidade de ver surgir mais uma fonte de divisas para o país — concluiu.

NÚMERO DE ANIVERSÁRIO DA REVISTA "METRÓPOLE"

Comemorativo ao seu 18.º aniversário, está circulando "Metrópole", sob a direção de Alvarus de Oliveira coadjuvado por Leonidas Bastos, Darcy Saba, João Guimarães e redatoriada por Brício de Abreu, Lopes da Silva, Paulo Porto, "Metrópole" apresenta edição de 92 páginas, das quais 16 em côres.

FALTARÁ LUZ hoje, quarta-feira, na Tijuca

Para permitir a execução de consertos, ampliações e outros serviços na rede elétrica, serão interrompidos hoje, dia 5, os seguintes circuitos, nos logradouros abaixo mencionados:

TIJUCA — 9 às 15 horas — Ruas Condeúba, Rocha Miranda, Abreu Vieira, Tiaçu, Alves Câmara, Custodio Corrêa, Angelo dos Reis, Dr. Catrambi e Caetano de Campos.

EXPANDE-SE O ABRIGO TEREZA DE JESUS

25 novas internas serão acolhidas domingo

O Abrigo Tereza de Jesus, que é em nosso país uma das mais aperfeiçoadas instituições dedicadas à educação e ao preparo de crianças para a luta pela vida, vem de aceitar 25 novos internos, que serão mantidos com o produto do seu próprio trabalho e com a generosidade de corações bem formados.

A admissão das crianças será feita em solenidade, no próximo dia 9, domingo, às 16 horas, com a presença de todo o corpo de abrigados, da diretoria, dos benfeitores e de convidados. No salão nobre do Abrigo, sito à Rua Ibituruna, 53, o dr. Geraldo de Aquino pronunciará uma palestra.

No próximo dia 15, às 20 horas, o Abrigo celebrará mais um aniversário, quando se realizará uma festa em homenagem à matriarca Tereza de Jesus. O dr. Deolindo Amorim falará, havendo ainda um programa musical com o côro do Abrigo, sob a direção de d. Cacilda Guimarães Fróes.

COMPANHIA LOPES SÁ INDUSTRIAL DE FUMOS

SEDE: RUA VISCONDE DA GÁVEA, 135 — RIO DE JANEIRO

RESULTADO DO SORTEIO DOS CIGARROS

LORD CLUB

Em 28 de Setembro de 1955 — Anexo à Loteria Federal

35.216 — 1.º PRÊMIO — UMA JÓIA A ESCOLHER
21.266 — 2.º PRÊMIO — UMA PULSEIRA
13.694 — 3.º PRÊMIO — UMA PULSEIRA
5.343 — 4.º PRÊMIO — UMA PULSEIRA
24.775 — 5.º PRÊMIO — UM RELÓGIO PARA PULSO

6.º AO 13.º PRÊMIOS — UMA PULSEIRA

44 — 10.176 — 11.783 — 19.349 — 21.779 — 23.858 — 30.823 — 35.841

14.º AO 34.º PRÊMIOS — UM GUARDA-CHUVA

569 — 716 — 1.141 — 1.649 — 4.343 — 5.630 — 9.430 — 10.324 — 10.629 — 12.228 — 15.018 — 15.424
16.277 — 21.784 — 27.094 — 27.326 — 31.548 — 33.331 — 35.678 — 38.205 — 38.621

35.º AO 84.º PRÊMIOS — UMA DÚZIA DE LENÇOS

676 — 825 — 2.844 — 3.575 — 3.736 — 3.925 — 4.949 — 5.364 — 6.504 — 6.528 — 9.344 — 9.893
10.210 — 14.663 — 15.239 — 15.427 — 15.592 — 15.883 — 16.189 — 16.450 — 17.299 — 18.440 — 19.908 — 20.485
20.578 — 20.766 — 21.226 — 21.348 — 21.742 — 21.854 — 21.954 — 23.349 — 25.904 — 26.659 — 26.871 — 27.658
28.474 — 28.534 — 28.934 — 29.658 — 29.846 — 31.509 — 34.449 — 34.695 — 35.493 — 35.636 — 36.245 — 36.355
38.661 — 39.580

TODOS OS BILHETES COM AS TERMINAÇÕES (DEZENAS) — 16 — 66 — ESTÃO PREMIADOS COM TRÊS LENÇOS.

VISTO

Rio de Janeiro, 4 de outubro de 1955.
ARMENIO CRUZ
(Fiscal de Renda)

87.179. (48549)

A pintura de El Greco virá à tela em um filme italiano.

Mais um poeta que dorme...

Muito há de se escrever ainda sôbre a "alma sensitiva" de Caio de Mello Franco. Talento e coração não lhe faltavam. Usava-os, até, perdulàriamente. Incorrigível dissipador de idéias brilhantes, semeou o seu mundo, e o dos que o envolviam, de imagens delicadas por "êstes tempos amargos".

Caio nasceu poeta. Havia, nêle, a profunda sensibilidade que faz vibrar no espaço e no tempo a música do espírito. Seus versos não jorravam como as águas de impetuosas cachoeiras; brotavam, isso sim, sussurrantes e cristalinos da fonte inesgotável do coração.

Êsse faiscador do pensamento desconheceu a maldade e esquecia os maldosos. Viveu rodeado de amigos que se sentiam felizes por encontrar nêle o que muito falta na maioria dos homens: a beleza da simplicidade. Caio amava os seres com a ternura de criança.

A sua prodigiosa imaginação arrastava-o, muita vez, a regiões tão distantes que, como Fra Angélico, o seu espírito penetrava no mundo extraordinário das ressonâncias místicas. A sua memória era um raiar constante de madrugada colorida.

Havia noites, e quantas, em que o seu estúdio de Albert Place, em Londres, enchia-se de versos. Declamava-os horas a fio, emprestando a cada um o sorriso merencório da saudade. Estou-lhe a ver, todo iluminado, representar a "Ceia dos Embaixadores", paródia da "Ceia dos Cardeais", escrito por êle e por mim em duas noites. Corria o ano de 1936... Quantos brasileiros risonhos ali reunidos! Será porque éramos mais moços ou porque a vida era mais florida?

Em verdade éramos felizes. E também o era o Império Britânico, festejando o Jubileu do Rei Jorge V. Mas, tudo isso não tardaria em desfazer-se em fumo. Primeiro, a morte do Rei e, em seguida, o curto reinado do príncipe romântico, que foi Eduardo VIII.

A abdicação do Rei sem coroa — renúncia de um trôno por um amor! — inundou a Inglaterra de lágrimas (como são sentimentais êsses ingleses aparentemente tão frios!). Naquela noite chuvosa de dezembro ficamos, no estúdio de Caio, a comentar o destino do príncipe apaixonado. A tristeza era geral. De repente, ouvimos, comovidos, a voz clara do poeta emocionado:

— Aquí está! Acabei a "Canção do Príncipe Perfeito!"

Mostrando-me a fôlha de papel, onde, à lápis, havia escrito o inspirado poema, li, logo abaixo do título, a famosa frase de Eduardo:

I can't go on without the woman I love! Os versos, soltos e belos, produziram em todos nós tal emoção romântica, que teria sido ridícula aos olhos indiferentes às causas do coração e da poesia...

Caio apenas via e sentia o belo. Amava intensamente a vida. Às vêzes, havia nêle uma ingenuidade de criança tímida; outras, refletiam nos seus olhos as inquietudes maliciosas das velhas raposas.

Por onde êle passava — e passou por muitos lugares dêste nosso mundo travêsso — lá a saudade agasalhando-se nos corações amigos. Estêta por excelência, horrorizavam-no os trabalhos rotineiros. Mas, quando os fazia por fôrça do *métier*, sentia-se, desde logo, o estilo inconfundível a denunciar o escritor.

Caio foi um perfeito homem de mundo. Conhecia, como poucos, a arte de viver. Possuia o mágico poder de enfeitiçar a todos quantos dêle se aproximavam. Cultivava idéias com a mesma prodigalidade com que fazia o bem. A poesia envolvia-o sempre, mesmo nas atividades diplomáticas, embora sentisse a dolorosa surprêsa da vida: essa dieta do Nada, como a denominou Jules Laforgue.

Já Paulo Barreto, nas suas famosas crônicas de *Pall-Mal-Rio*, referindo-se a "Urna" (primeiro livro de versos de Caio), dizia que o poeta era de sensibilidade admirada e admirável. E assim o foi até morrer. Por uma noite de espírito renunciava a todos os prazeres mundanos.

"Os meus amigos preferidos" — escreveu-me êle certa vez — "sempre foram os poetas e os boêmios, desde Loeni até o velho Arens". Em tôda a sua correspondência, a alma do poeta borboleteava docemente, acariciando as coisas da vida e a vida das coisas.

Sendo um espírito altamente cultivado, amando o belo até a paixão, a sua pena, contudo, não foi das mais ativas, apesar das mais brilhantes. Deixou poucos livros. Escrevia apenas quando transbordavam as idéias da sua fecunda imaginação. Êle preferia viver nesse sublime desassossêgo dos poetas, que fazem do nada o todo da euforia espiritual.

Na sua longa e movimentada carreira diplomática soube dar o brilho discreto dos verdadeiros diplomatas. Em sua casa havia o suave calor da inteligência que estimula o bom gôsto e a galantaria. Era cioso de sua carreira, de suas amizades, de seus livros. Dêle se poderia dizer que era o *ideal ambassador*, como escreveu o *Times* do embaixador Raul Régis de Oliveira — outro grande mestre da velha e sempre nova guarda da perfeita diplomacia.

Sir Ernest Satow dizia que um embaixador devia ter *good temper, good health and good looks*. Caio possuia tôdas essas virtudes, e mais a do talento, que dêle fizeram uma das figuras expoentes do Itamarati. E' que o diplomata e o poeta viveram em um íntimo colóquio sentimental. Um e outro foram para

"longe da vida e perto do Infinito..."

ALTAMIR DE MOURA

INTERCÂMBIO DE FRUTAS ENTRE O BRASIL E A ARGENTINA

BUENOS AIRES, outubro (AN — SINB). Informa "La Nación" que segundo notícias extra oficiais, entre as deliberações firmadas pela comissão mista argentino-brasileira para assuntos mercantis, uma das principais é a relativa ao intercâmbio de frutas, fixado num total de 50 milhões de dólares e a ser constituído essencialmente de bananas e maçãs.

TÉCNICOS DA D.D.S.A. VISITAM CÊRCA DE 16 MIL PROPRIEDADES

Técnicos da Divisão de Defesa Sanitária Animal percorreram, durante o primeiro semestre do ano em curso, 2.088 municípios, fiscalizando postos e propriedades, distribuindo medicamentos, vacinando e tratando animais e desinfetando vagões, caminhões e embarcações.

Ao todo, foram trabalhadas 15.902 propriedades, do extremo Norte ao Rio Grande do Sul.

Os técnicos da D.D.S.A. aplicaram 1.781.295 doses de produtos, no decorrer do primeiro semestre de 1955.

Das Inspetorias Regionais, a do Recife foi a que aplicou maior número de doses, num total de 595.039, seguindo-se a de Salvador, com 235.575; a de Niterói, com 225; e a de São Paulo, com 152.712 doses.

Em todo o território nacional, ainda no primeiro semestre dêste ano, foram vacinados e tratados 1.606.858 animais.

As Inspetorias Regionais e Salvador, Niterói, Belo Horizonte, São Paulo, Ponta Grossa, Florianópolis e Pôrto Alegre efetuaram a desinfecção de 43.773 vagões, caminhões e embarcações.

MONTGOMERY HOMENAGEADO NA HOLANDA

NIJMEGEN, setembro (S.H.I.) — Foi oferecido ao marechal de campo Visconde Montgomery de El Alamein um escudo desta cidade, especialmente confeccionado, quando aqui estêve, recentemente, a convite da população.

Oferecendo o presente, o prefeito, C. Hustinx, declarou que se tratava de um simples símbolo da "gratidão e respeito" de todos os habitantes de Nijmegen. Ao mesmo tempo, o conselho municipal concedeu a Montgomery a cidadania honorária de Nijmegen, da qual foi êle o "principal libertador".

Em seguida, o marechal Montgomery visitou os cemitérios militares britânico e canadense e o campo da batalha travada em 1944-45, situado nas proximidades desta cidade.

CINCO SÉCULOS DE HOROLOGIA

A história dos relógios, numa exposição

LONDRES (BNS) — O tic-tac dos relógios existentes no mundo deve boa parte de sua precisão à engenhosidade britânica, pois foi na Grã-Bretanha que se verificaram as mais importantes invenções horológicas.

Sòmente êste fato seria o bastante para despertar a curiosidade pública pela Semana Nacional de Fabricantes de Relógios, que se realizará em Londres na semana vindoura.

O ponto máximo dessa Semana será a exposição de relógios denominada "Cinco Séculos de Horologia Britânica".

Essa exposição apresentará muitos dos inestimáveis e insubstituíveis relógios da coleção particular da Rainha Elizabeth II e dos lares das antigas famílias britânicas. Será também exposto um curioso "Skill Watch", que se diz ter sido presenteado a Mary Seton por Mary Stuart antes desta ser executada, em 1585.

Quanto aos relógios modernos, encontrar-se-ão exemplos de tôdas as espécies produzidas pela indústria britânica, que no ano passado exportou 2 milhões de relógios dos 8 milhões fabricados.

Como dissemos anteriormente, todo relógio de hoje, onde quer que tenha sido fabricado, apresenta aperfeiçoamentos britânicos, como, por exemplo, o "cabelo" que o dr. Hook inventou em 1658. Em 1940, Alexander Bain fabricou o primeiro relógio elétrico. Dentre muitas outras invenções podemos citar a do pêndulo livre para relógios de observatórios extremamente precisos, criado por W. H. Shortt em 1921.

Banco Andrade Arnaud S.A.

O BANCO QUE OFERECE CRÉDITO LOCAL

Matriz: R. 7 de Setembro, 32 - Tel. 32-8010
Agências: Bonsucesso - Lapa - Pilares - Jacaré - Grajaú - Acre e Rocinha

Nervosos e esgotados

Insônia, Nervosismo, Ansiedade e Neurose de Angústia, Esgotamento Nervoso, Neurastenia, Desânimo, Complexos, Manias, Tiques, Impotência e Frieza sexual do homem e da mulher. Sentimentos de inferioridade e de dúvidas. Fobias, Cismas, Escrúpulos exagerados, Dispepsias nervosas, Tristezas, Memória Cansada, Palpitações, Medos e Tonteiras.

O DR. EDUARDO VILLELA

Médico especialista, trata, com eficácia segura e rápida, todos êstes males, na sua moderna e aparelhada CLÍNICA FISIOTERÁPICA, 16 — Rua da Lapa, 16, sobrado, todos os dias, de 7,30 às 12 e das 14 às 17 horas. Sábados, de 7,30 às 12 horas — Telefone: 32-8272. (42211)

Agora, em *nova* onda média: 590 kcs

Rádio Relógio

Ouvida no mundo inteiro pela onda curta: 4,905 kcs

Ouça a RÁDIO RELÓGIO em sua nova onda média, frequência de 590 kcs: hora certa minuto a minuto, dia e noite, diretamente do Observatório Nacional — Permanente noticiário nacional e internacional — Centenas de curiosidades e informações úteis.

todos os tipos para todos os fins

um produto da Indústria Brasileira de Embalagens S. A.
Rio - Rua Santa Luzia, 305-B - Telefone 32-7362
A maior indústria de Tanques da América Latina

MÚSICA

FOLCLORE PERNAMBUCANO

Um dos mais bem dotados compositores brasileiros, entre os que iniciam a casa dos quarenta, César Guerra Peixe, se está notabilizando em pesquisas folclóricas de campo, que já deram origem a um seu livro substancioso sôbre Maracatus do Recife, editado há pouco pela "Ricordi", e ao qual em breve me reportarei em detalhe. Hoje quero mencionar as frutuosas aventuras folclóricas de Guerra Peixe no Recife, ora prosseguidas em São Paulo, onde o compositor faz, no rádio, além de suas orquestrações habituais, um programa de música popular da maior autenticidade e interêsse. E veio gravar no Rio um "long playing" que sintetiza êsses seus trabalhos, pois reúne músicas que em sua feição mais original não se haviam ainda fixado no disco: jongo e batuque paulistas, o maracatu, com seu toque genuíno de primitivismo e violência, o côco, o caboclinho, a jornada de lapinha, o xangô (toada) e um canto de violeiro, com um toque de rabeca bem no estilo. Cinco dêsses números contêm melodias colhidas na fonte popular.

Quando Guerra Peixe trocou, há anos, o dodecafonismo schonberguiano pelo nacionalismo, teve, por injunções profissionais, de ir morar no Recife e, movido pela curiosidade natural de músico, principiou a notar os folguedos, buscando transpor seus valores musicais para o âmbito da composição. Atividade apaixonante, levou-o logo a perceber que o estudo do folclore abrange a de suas determinantes funcionais, de ordem sociológica ou psicológica. O sociólogo, por exemplo, não poderá abstrair o material da ciência folclórica, pois se trata de algo incorporado aos estilos de vida, às maneiras de viver do povo. Caracteriza êsse povo, e o diferencia, dentro do âmbito nacional, de acôrdo com a variedade de influxos étnicos e mesológicos que se operam. Ante a escassa bibliografia existente de folclore musical, tratou Guerra Peixe de registrar o máximo possível. Tôda a sua documentação é colhida diretamente, e serve, como agora no caso do seu livro sôbre *Maracatus do Recife*, inclusive para corrigir as conclusões às vêzes inexatas de estudiosos que se informaram à distância.

O que mais profundamente, entretanto, impressionou Guerra Peixe no Recife, foi, pela sua extraordinária variedade melódica e rítmica, o *xangô* — denominação que lá recebe o *candomblé*. A sua riqueza rítmica é desnorteante: em três visitas que fêz a *xangôs* recolheu Guerra Peixe mais de quinhentas variantes rítmicas. Impregnados de religiosidade, os *xangôs* tendem, no entanto, a se profanizar — circunstância que, segundo Guerra Peixe, lhes acrescerá, ainda, a riqueza musical — porque a classe baixa os prefere às gafieiras, para divertir-se e dançar.

No mesmo setor das práticas populares de cultos afro-brasileiros, o catimbó — que Guerra Peixe também observou no Recife — apresenta, além dos elementos de origem banto, maior sincretismo do que o xangô com o catolicismo, o espiritismo e ritos ameríndios. Sincretismo mais acentuado quanto ao aspecto ameríndio, dá-se também com o toré (xangô de caboclo).

Refere-se a seguir Guerra Peixe ao côco nordestino, material folclórico inesgotável, diz êle, pela variedade de danças. O que caracteriza a poesia do côco pernambucano é a forma poética, na qual existe uma parte coral fixa e uma pequena parte solista, lisa, também, antes do cantador começar os "repentes" (improvisados ou não). Depois do "repente", a parte solista se repete, antes da reentrada do côro. De volta, ou não, o que distingue a dança no côco são os passos feitos em determinado ritmo. Um tambor grande, "zabumba", acompanha o côco, com outros instrumentos, de enorme variedade de matizes.

Talvez o material mais curioso e pitoresco que Guerra Peixe colheu no Recife seja o das *rezas de defuntos*. A cantoria se desenvolve desde o momento em que morre a pessoa, até o momento em que sai o entêrro. São as "excelências" e "benditos". Cantam também o têrço, a reza de sete colunas, em latim todo deturpado, e com música sincopada. A cantoria se desenvolve de acôrdo com as horas em que o velório transcorre. Ao escurecer, ao raiar do dia, e em vários outros momentos, os cantos fúnebres se modificam. E há "excelências" que se referem minuciosamente ao corpo do defunto ("morreu o narizinho dêle"; "morreu os oinho dêle", etc.) e às roupas, peça por peça.

Na colorida evocação de Guerra Peixe, perpassam ainda os *cabocolinhos*, os *guerreiros*, a *banda de pife* — todos do Recife, assim como o *jongo*, o *batuque*, o *cateretê*, o *moçambique*, a *dança de Santa Cruz*, o *cururu*, a *moda de viola*, de São Paulo, onde o compositor passou a residir. Êsse múltiplo e prodigioso folclore Guerra Peixe o considera da mais alta importância para o compositor que quiser criar música brasileira, sem que o seu conhecimento importe, de algum modo, em utilização direta. Mas — êle observa — quando uma determinada obra musical trouxer uma caracterização folclórica, que êsses traços oriundos da fonte popular se ofereçam sem mistura. Difícil de aceitar será, por exemplo, como tem sucedido, uma linha melódica nordestina com harmonização de chôro carioca, ou outras flagrantes incongruências. Por isso se afirma a necessidade, para o compositor que pretender exprimir musicalmente o Brasil, de uma assimilação folclórica baseada quanto possível, no rigor das observações e na fidelidade às fontes.

EURICO NOGUEIRA FRANÇA

TEMPORADA DE BAILADOS

Em conseqüência do sucesso alcançado pela primeira récita da temporada de bailados, especialmente pela dupla Nora Kovach e Istvan Rabwosky, a direção do Teatro Municipal decidiu realizar duas récitas extraordinárias, uma vesperal, e outra noturna, que serão realizadas, respectivamente, amanhã, quinta-feira, às 17 horas e sábado próximo, dia 8, às 21 horas, com o mesmo programa da estréia, constituído por "Lago dos Cisnes", "Dom Quixote", "Galope Moderno", "Composição Abstrata" e "Salomé".

Acham-se à venda os ingressos para essas duas récitas extraordinárias.

DEPOIS DE AMANHÃ, A SEGUNDA RÉCITA

Para depois de amanhã, às 21 horas, está marcada a segunda récita da assinatura de gala, com novo programa, constituído por "pas-de-quatre", com música de Pugni e coreografia de Perrault, readaptada por Tatiana Leskova; "Pas-de-deux", do bailado "Casse-noisettes", música de Tchaikowsky, coreografia de Petipa; "Narciso", música de Ravel, coreografia de Nina Verchinina; "Ballet-Academy", bailado novo para o Rio, com música de G. Enesco e coreografia de Paul Szillard; e a "Scheerazade", que há muitos anos não se representa no Rio, com música de Rimsky-Korsakoff e coreografia de Fokine.

Êste programa será repetido na segunda vesperal de assinatura, à tarde de domingo próximo.

CONCÊRTO DE DESPEDIDA DO PIANISTA JACQUES KLEIN

Despede-se, depois de amanhã, às 17,30, da platéia carioca o pianista patrício Jacques Klein com o seguinte programa: Concerto para piano e orquestra em lá menor op. 54 de Schumann; Concerto para piano e orquestra em si bemol n. 1 de Tchaikowsky, com o acompanhamento da Orquestra Sinfônica Brasileira, sob a regência do maestro Eleazar de Carvalho. Jacques Klein embarcará para a Europa dia 11, a fim de cumprir contratos na França, Áustria, Escandinávia, Inglaterra e Alemanha.

SÉRGIO VARELA CID TOCARÁ COM A O.S.B.

O jovem e aplaudido pianista português Sergio Varela Cid, cuja estréia no Rio, promovida pela Cultura Artística, constituiu acontecimento marcante da temporada, voltará a apresentar-se ao público carioca, desta vez ao lado de Eleazar de Carvalho, em concêrto com a Orquestra Sinfônica Brasileira. A parte pianística, a cargo do virtuose lusitano, constará do Concerto de Schumann, e da Rapsódia sôbre um tema de Paganini, de Rachmaninoff. A audição está marcada para o próximo dia 13, no Municipal.

SEGURO EM GRUPO PARA OS SÓCIOS DA A.B.I.

Estando em fase final a organização do seguro coletivo, em grupo, para os sócios da ABI, serão recebidos, até o dia 15 do corrente, as inscrições daqueles que ainda não a tenham feito.

A Mocinha Chamada Violeta

Os rapazes pararam o carro no meio da estrada e levaram a jovem até o baile. Após a dança, voltaram, ela indicou onde morava. Pouco depois os jovens a procuraram... então veio a revelação fantástica. Leia em Seleções de outubro o estranho caso da mocinha Violeta, e mais 31 outros artigos de palpitante atualidade, além do resumo de um livro fascinante. «Céu Deserto». Adquira hoje mesmo o seu exemplar de Seleções de outubro. À venda em tôdas as bancas de jornais.

TEATRO

ARTISTAS EXILADOS VOLTAM À ARGENTINA

Margarita Xirgu, a grande intérprete de Lorca, é uma das artistas que a platéia argentina irá recuperar com a queda de Perón.

A revolução triunfou após sangrentos entrechoques, Perón já se encontra veraneando no Paraguai e é tempo da leva de artistas exilados procurar o caminho de volta à Argentina. Arturo Garcia Buhr e Aida Olivier foram os primeiros a dar o exemplo, já tendo viajado do Chile, onde se encontravam, assim que os primeiros despachos anunciaram a queda da ditadura. Êste duo preferiu a incerteza de uma atuação frente a público estranho, repelindo com honradez a acomodação em sua terra, quebrando normas de conduta que lhe pareciam acima de qualquer barganha.

Também Libertad Lamarque — a Libertad que os argentinos supunham jamais reencontrar — deverá regressar brevemente, após anos de um destêrro triste e injusto. Estrêla de renome mundial e de exemplar dignidade artística, foi uma das primeiras vítimas do peronismo recém-nascido e da ambição de Eva Perón. Preterida, destratada e humilhada pela então Eva Duarte, atriz desconhecida e de parcos recursos, Libertad reagiu e viu-se prêsa das iras do coronel Juan Domingo. Expulsa do país, seu nome foi proscrito de jornais e revistas, pagando caro tributo àqueles que ousassem quebrar o tabu. Uma dessas publicações chegou mesmo a ter sua circulação proibida. Agora, entretanto, voz e nome de Libertad, livres da tirania, voltarão a ecoar em todo o território argentino.

Outros artistas que preferiram ares mais puros — Orestes Caviglia Santiago Arrieta, Maria Rosa Gallo e Camillo Da Passano, seu esposo. Entre muitas razões que ditaram êste exílio figura a odiosa exigência de então, obrigando todos os artistas a compromissos e manifestos políticos, sem os quais não encontrariam trabalho em parte alguma. Maria Rosa e Camillo excusaram-se ao trabalho compulsório por uma candidatura que repudiavam, tendo de seguir imediatamente para a Itália, fugindo a represálias e perseguições. Tiveram sorte, agradaram, triunfaram na península e com seu enorme coração não esqueceram jamais a Argentina e seu público querido, estando já de malas prontas para rever o Prata.

Francisco Petrone, o protagonista inesquecível de "Pampa Bárbara" e "Todo un Hombre", foi outro dos exilados, fazendo companhia ao conhecido ator espanhol Pero Lopez Lagar, forçado a não mais atuar na Argentina por injunções políticas. Razões idênticas ditaram o afastamento de Nini Marshall durante anos e anos, privando a platéia portenha de uma simpática figura.

Mas a rentrée sensacional deverá ser a da grande Margarita Xirgu, a intérprete de Lorca, que refugiada na Argentina não pôde suportar o regime odioso, amante da liberdade como é. Margarita Xirgu bandeou-se para o Uruguai mas já se anuncia o seu próximo reaparecimento num dos teatros da Calle Corrientes, à frente de um elenco especialmente organizado para o evento. E' um acontecimento de excepcional importância, quer pelo relêvo de Margarita Xirgu como atriz quer pelo seu passado de independência e bravura.

A Argentina, livre, espera aquêles que lhe proibiram um dia de admirar e aplaudir, justamente porque optavam por esta liberdade que hoje desfruta e que lhe seria brutalmente interditada por uma ditadura sem escrúpulos. Quer admirá-los e aplaudi-los mais ainda que outrora, pelo respeito que sua conduta independente merece e pela saudade de um longo e injusto exílio. E êles bem que fazem jús a esta admiração e aplauso.

ESTUDANTES DE TEATRO DO BRASIL VÃO À ITÁLIA

Estudantes do mundo inteiro viajam com pouca bagagem, porque não há dinheiro para carregadores. Viajam sempre de terceira classe, seja de navio ou trem, porque não desejam onerar suas famílias, escolas ou universidades, e bem que lugar de moço não é hotel de luxo, mas casas de estudantes, pensões modestas. Sabem que devem lavar sua própria roupa branca, passar seus ternos e lustrar seus sapatos. E assim tudo fica alegremente.

Muitos, diante do preço alto dos charutos no estrangeiro, deixam até de fumar. E todos avisam suas famílias: "Não esperem cartas por via aérea, que não haverá dinheiro para êsse luxo. Elas chegarão por via marítima".

Não perdem uma só hora de suas viagens com conversas inúteis, divertimentos baratos. O tempo mal lhes chega para visitar museus, livrarias, ouvir conferências e comparecer a aulas de suas especializações. Vão a teatro e concertos, de galeria e freqüentemente de pé, na geral.

Estudantes do mundo inteiro viajam porque são moços e querem descobrir o mundo, enriquecer-se de cultura. Os velhos é que viajam para fazer conquistas baratas, esticar as pernas e os corpos cansados em espreguiçadeiras de balneários, a falar de cifras e partidas de canastra, coisas essas que poderiam fazer na sua própria pátria ou na sua própria casa, se viajar não lhes fôsse também sinônimo de exibição individual de fortuna, prestígio ou poder político.

Pela primeira vez no Brasil um grupo de estudantes viajará para o exterior com um programa especialmente para êles traçado, hora a hora. São os estudantes de teatro que partirão a 7 de outubro, na classe única do navio argentino "Corrientes".

Quem são êles? Vêm de tôdas as regiões do país, e não viajarão por brincadeira, divertimento, passatempo, que isso é de gente caruncheda, velha, trôpega, para se dar uma ilusão de mocidade.

Quem são êles? Celme Silva, Tereza Raquel, Miriam Carmem, Elida, Othon Bastos, Valter Ponti, Fernando Amaral, Olimpio de Araujo, todos do Teatro Duse; Armando Maranhão, do Teatro do Estudante do Paraná; Geraldo Matheus Torloni, da Escola Dramática de São Paulo; Otavinho Arantes, da Agremiação Goiana de Teatro; Ubiratan Teixeira, do Teatro Experimental do Estudante, de São Luis do Maranhão; Orlando Macedo, do Conservatório de Arte Dramática, do S. N. T.; Paulo Salgado dos Santos, da Escola de Teatro Martins Pena; Salvio de Oliveira, do Teatro do Estudante de Santa Catarina; Isaac Bardovid, do Teatro de Arte do Rio de Janeiro, Maria Carmen Ronas, do Teatro Experimental do Ceará e D. Rosa Carlos Magno.

Não puderam aceitar o convite que lhes fiz: o meu caro amigo professor Luis Hasselmann, os diretores Léo Jusi e B. de Paiva; o ator Edson Silva, Fausto Fuser, diretor do Pequeno Teatro Popular de São Paulo, Paulo Villa, diretor do Teatro do Estudante do Rio Grande do Sul, a atriz-autora Luciana Peotta, do Pequeno Teatro de Comédia.

Espera-os cursos intensivos em Roma, Milão, Florença, organizados pela Universidade Internacional de Estudos Sociais. "Piccolo Teatro" e "Cruei" (Escritório Turístico da União Universitária da Itália).

A Câmara do Comércio Italo-Brasileira, de Milão, também promoveu uma série de visitas a fábricas, indústrias, que poderão dar uma idéia do atual progresso econômico da Itália. Com o Embaixador Alfieri, como presidente, e o doutor Giovanni Cella, como Secretário-geral, tem dado o melhor de seu apoio para que essa viagem de estudos consiga o êxito desejado.

Os viajantes possivelmente visitarão também os principais centros artísticos da Europa, particularmente a Inglaterra, França, Espanha e Portugal.

PASCHOAL CARLOS MAGNO

RONDA

Duas estréias marcadas para hoje: "Ninguém Dorme em Florença", no Serrador, com Roulien à frente da sua companhia, onde Nelly Rodrigues, Cataldo e Labanca são os nomes principais e, ainda, Mara Rúbia se apresenta como "vedette" convidada especialmente; e "Piu Piu para Você", no Dulcina, com Renata Fronzi e Cesar Ladeira revivendo sucessos de seus "cafés concertos".

* * *

"Santa Marta Fabril, S. A." continua em cartaz no Ginástico, marcando mais um ponto para o TBC e para o grupo que tem Tônia Carrero, Paulo Autran, Maurício Barroso e Margarida Rey, entre outros. Ao mesmo tempo, ensaia-se "O Sedutor", a próxima apresentação.

* * *

Ainda no Ginástico, em espetáculo especial na próxima segunda-feira, dia 10, "Esperando Godot", pelo elenco da Escola de Arte Dramática de São Paulo, sob a direção geral de Alfredo Mesquita.

* * *

"Milóca Recebe aos Sábados", no Glória, marca a volta de Dercy, que tem como companheiros, entre outros, Déa Selva, Jorge Diniz, Roberto Duval e Kleber Macedo.

Ainda na Cinelândia, outro reaparecimento: o de Aimée, em "Espôsa em Circulação", no Rival, onde também se vêm Magalhães Graça, Cilo Costa e Fregolente.

* * *

No Carlos Gomes, permanece "O Ébrio", por um grande elenco onde sobressaem Vicente Celestino, Amadeu Celestino, Dinorah Marzullo, Américo Cabral, José Maira e Carlos Melo. Enquanto outro Celestino, o Pedro, está mais adiante, no Recreio, com a opereta "Sonho de Valsa", número clássico no gênero.

* * *

Os Artistas Unidos ainda mantém, no Copacabana, "É Preciso Viver", onde Iracema de Alencar se destaca em magnífica "performance", ao lado de Graça Melo, Laura Suarez, Ana Edler e Paulo Monte. Ao mesmo tempo, ensaiam "A Fôlha de Parra", que deverá marcar o reaparecimento de Maria Sampaio.

* * *

Também vão adiantados os preparativos de "Ensaio Geral", a peça que Geysa Boscoli irá apresentar no Jardel, com José Vasconcelos e Rose Rondelli como atrações principais.

* * *

Subindo para o Pôsto Seis, encontramos "Color Revue", no Follies por um elenco jovem e promissor onde se contam, entre outros, Sônia Mamed, Helena Amaral, Augusto Cesar, Ariston e Zé do Norte e seus Cangaceiros.

Até o próximo dia 16, "Sua Excelência em 26 Pôses" permanecerá no Teatro de Bôlso, defendido por Silveira Sampaio, Teófilo de Vasconcelos, Raimundo Furtado e Rosa Maria Murtinho.

No Leblon, temos o sucesso do mágico Tihanyi, no circo à avenida Ataulfo de Paiva, 220. Enquanto o circo Garcia oferece suas atrações, no picadeiro armado à avenida Getúlio Vargas.

ESTRÉIAS DE HOJE

As duas simpáticas "vedettes' estreiam hoje: Renata, com o "Piu Piu Para Você", no Dulcina, e Mara com Roulien, no Serrador. Renata trará uma reprise de suas melhores criações nos "cafés concertos" que montou com Cesar, enquanto Mara estará numa comédia musicada, "Ninguém Dorme em Florença", onde as diabruras de Cellini são reunidas.

NOTAS MÉDICAS

CENTRO DE ESTUDOS DO HOSPITAL DO IASERJ — Amanhã, às [illegible] horas, no auditório, reunião científica, com a seguinte ordem do dia: 1) Dr. Rafael Weinick — "A necessidade do diagnóstico precoce do câncer do útero"; 2) Filme sôbre a [illegible].

* * *

CENTRO DE ESTUDOS PEREIRA FILHO — Reune-se hoje, às [illegible] horas, no [illegible], constando da ordem do dia a apresentação de casos clínicos e cirúrgicos da clínica, pelos médicos assistentes.

* * *

CURSO DE ATUALIZAÇÃO PEDIÁTRICA — Organizado pela Sociedade Brasileira de Pediatria, será realizado de 10 a 13 de outubro próximo, em comemoração à Semana da Criança de 1955, no Instituto Fernandes Figueira (Av. Rui Barbosa, 716). As aulas serão diárias, de 21 às 23 horas, com o seguinte programa: dia 10 — a) prof. José Martinho da Rocha: "Saudação ao prof. Leonel Gonzaga, novo professor honorário da Faculdade Nacional de Medicina"; b) prof. Leonel Gonzaga: "Ontem e hoje na Prática Pediátrica"; dia 11 — a) dr. Mário Olinto: "O BCG concorrente na profilaxia da tuberculose infantil"; b) dr. Cesar Pernetta: "Doença hemolítica do recém-nascido"; dia 12 — a) dr. Flávio Lombardi: "Complexo primário: aspectos clínicos e radiológicos"; b) dr. Raymundo Martagão Gesteira: "Mortalidade perinatal"; dia 13 — a) dr. Alvaro Serra de Castro: "Doenças hemorrágicas na infância"; b) prof. José Martinho da Rocha: "Convivência da mãe com o recém-nascido".

* * *

SOCIEDADE BRASILEIRA DE GASTROENTEROLOGIA E NUTRIÇÃO — Reune-se no dia 7, sexta-feira, com a seguinte ordem do dia: a) dr. Cândido de Oliveira — "Carcinoma primitivo do fígado"; b) dr. Jayme Vignoli — "Anel esofágico inferior de Schatski"; c) dr. Costa Couto — "Rutura espontânea do esôfago". A reunião será às 20,30 horas, no Sindicato dos Médicos do Rio de Janeiro (Av. Churchill, 97 — 10º).

* * *

CURSO DE ATUALIZAÇÃO SÔBRE HIPERTENSÃO ARTERIAL — Início a 17 de outubro, às segundas, quartas e sextas-feiras, das 21 às 23 horas, na Escola de Aperfeiçoamento Médico da Policlínica Geral (Departamento de Clínica Cardiológica), pelos professôres A. A. Villela, T. A. Carneiro Leão e Gilberto Strunck. O programa a ser cumprido é o seguinte: 1. Aspectos clínicos, diagnóstico diferencial; 2. Aspectos radiológicos; 3. Estudo da função renal no hipertenso; 4. Aspectos eletrocardiográficos e balistográficos; 5. Fundo de ôlho na hipertensão; 6. Terapêutica da hipertensão arterial.

* * *

ASSISTÊNCIA PSIQUIATRICA NO IPASE — Informa o IPASE que em agôsto o Serviço de Medicina e Higiene Mentais atendeu a 405 servidores públicos, realizou 10 visitas a segurados e emitiu 39 pareceres psiquiátricos.

F. S.

ESCOLA DE ARTE E DECORAÇÃO

Abertas as Inscrições à matrícula

A Escola de Arte e Decoração do Rio de Janeiro reabriu as matrículas para o Curso de Decoração de Interiores e Arranjo de Flores.

Este curso básico, aberto para todos os alunos sem ensino prévio, é especialmente aconselhável para fins culturais. Oferece uma preparação sólida de decoração do interior aos alunos cujo tempo ou interêsse não permitem o estudo do desenho.

A principal finalidade é educar o gôsto e a crítica para a escolha e o arranjo de côres, fundos, materiais e outros detalhes de decoração. O curso é dado através de conferências ilustradas, aulas técnicas, demonstrações práticas, visitas a galerias e museus, casas particulares e pesquizas nas bibliotecas. Por meio de problemas, que exigem o preparo de sugestões, se desenvolvem as faculdades de imaginação e criação do aluno, que comporá o arranjo de salas, mobílias, cortinas, etc. tanto para estilos antigos como para a época contemporânea, e isso do ponto de vista prático, estético e econômico. Essas seleções e arranjos serão, então, criticados, baseando-se no gôsto moderno.

Esse curso habilitará as suas alunas, a compor, segundo sua personalidade, mas dentro do bom gôsto, o ambiente em que se mora.

E' o seguinte o programa do Curso de Decoração:

1. Leis fundamentais de harmonia, proporções, distribuição etc.; Exemplo de interiores, quadros, arranjos de flores, etc.; Ilusões óticas, simetria e assimetria, caráter, personalidade; Análise e esquema de côres; 2. Materiais empregados na decoração; Madeiras brasileiras e estrangeiras, tapetes, tecidos, e outros; 3. Acessórios. Quadros; 4. Iluminação; 5. Cortinas; 6. Decoração do ambiente; Preparação do projeto; 7. A arte através dos diferentes períodos: Grego, Romano, Francês, Provençal, Inglês, Italiano, Espanhol, Brasileiro e Americano; 8. Estilo contemporâneo (América, Brasil, Suécia, etc.); 9. Decoração própria para casa de campo, casas de cidade e apartamentos; 10. Diferentes salas: Living, sala de jantar, hal, dormitório, quarto de crianças, bibliotecas, terraço, jardim de inverno.

A Escola mantém os cursos de: Decoração de Interiores: Encardenação; Cerâmica; Elegância; Ginástica: Desenho de móveis e arranjo de flores; Curso Profissional de Decoração; Curso de Preparação para vestibulares da Escola de Belas Artes e Arquitetura; Curso de Vitrine.

CINEMA

PARA TODO O SEMPRE

(A Man Called Peter)

● Direção de Henry Koster * Produção de Samuel G. Engel * Screenplay de Eleanor Griffin, baseado no livro de Catherine Marshall * Fotografia (CS, DeLuxe) de Harold Lipstein * Música de Alfred Newman * Cast: Richard Todd, Jean Peters, Les Tremayne, Marjorie Rambeau, Jill Esmond, Robert Burton, Gladys Hurlbut, Richard Garrick, Gloria Gordon, Billy Chapin, [illegible] * 20th Century Fox (CinemaScope), 1955.

Jean Peters, Richard Todd

A Man Called Peter narra a história de Peter Marshall imigrante escocês que, ao morrer (com 46 anos de idade), era o capelão do senado americano. O *script* (de Eleanor Griffin) está baseado na biografia de Marshall, escrita por sua mulher, Catherine — e, no prólogo, apresenta o primeiro encontro de Peter com Deus, que o impede, no *fog* escocês, de cair num precipício. Decidido a levar a todos a palavra do Chefe, êle parte para os Estados Unidos, onde, a princípio, tem de ganhar a vida como operário. Ao completar, pouco depois, o curso de teologia (no Columbia Theological Seminary), vai servir numa pequena cidade da Georgia, passando, a seguir, para uma igreja em Atlanta — onde vem a conhecer Catherine — e daí para o tradicional templo presbiteriano da New York Avenue, em Washington D. C., que Lincoln frequentava. São dessa fase alguns de seus sermões mais famosos — num dos quais quase escandaliza a audiência ao descrever um Cristo "vigoroso, bronzeado e destemido".

Muitos dêsses sermões são reproduzidos em *A Man Called Peter*, constituindo mesmo um dos pontos altos do filme, como se fôssem os números especiais de um musical. E, graças à atuação excelente de Richard Todd, impressionam, mesmo o mais longo (quase dez minutos), que Marshall profere diante dos cadetes de Annapolis. Na intimidade, o protagonista é focalizado em seu hesitante namôro com Catherine (que êle pede em casamento depois de ouvir o conselho do Chefe), em sua lua-de-mel em Cape Cod e ao pé do leito da mulher, quando ela contrai tuberculose. Catherine se restabelece e é então que Peter, no púlpito, tem o primeiro ataque do mal (trombose das coronárias) de que, pouco depois viria a falecer.

A direção de Henry Koster é firme, num plano artesanal, mas pouco inspirada. A narrativa, prêsa ao *script*, caminha sem despertar grande interêsse e, algumas vêzes, se torna monótona. O que *A Man Called Peter* tem de melhor é a atuação, realmente irrepreensível, de Richard Todd, que chega a parecer, em certas ocasiões, um Fredric March moço, e Jean Peters, como de costume admirável — no papel de Catherine Marshall, que é a narradora da fita. Les Tremayne (o senador a quem os sermões de Marshall infundem coragem) e Gladys Hurlbut (a espevitada, mas bondosa Mrs. Peyton) são os melhores num *supporting-cast* com poucas oportunidades. Muito boa, a partitura de Alfred Newman.

MONIZ VIANA

Pequenos municípios

Maracanã e Portalegre

São muito elucidativas, principalmente para os estudiosos da vida municipal brasileira, as monografias que vêm sendo distribuídas pelo Conselho Nacional de Estatística. As duas mais recentes focalizam pequenas comunidades do setentrião, cujo desbravamento se iniciou no século 17. Sua situação não difere muito da maioria dos 2.400 municípios existentes no Brasil, onde os escassos recursos materiais, a lavoura rudimentar e um moroso processo de industrialização respondem pelo atraso econômico e cultural em que vivem.

Um dêles, Maracanã, situa-se na chamada zona do Salgado, no litoral nordeste do Pará. Com uma população de 16.351 habitantes (Censo de 1950) e uma área de 1.048 km2, Maracanã possui terras adequadas à lavoura e à pecuária. Ambas, porém, se encontram em fase primária; o arroz (10 mil sacos por ano) é das culturas a que tem alguma expressão. Ultimamente, a extração da guaxima trouxe algum alento à economia local. As atividades industrais são restritas e o comércio, de pouco movimento.

Semelhante é a posição do município de Portalegre (área 546 km2), no Rio Grande do Norte. Dos seus 10.454 habitantes, apenas 775 residiam na cidade; o grosso disseminava-se pelo quadro rural. A pecuária está em relativo desenvolvimento (30 mil cabeças de gado menor). As principais culturas são o algodão e a mandioca. Tanto esta como aquela vêm sofrendo decréscimo desde 1950, quando caíram de 630 e 13.200 para 380 e 5.700 toneladas, respectivamente. As transações no comércio varejista, no último recenseamento, eram ainda inferiores a um milhão de cruzeiros. Nos dois municípios, o índice de analfabetismo era superior a 50%.

AJUDA ÀS VÍTIMAS DO "JANET" NAS HONDURAS BRITÂNICAS

BELICE, Honduras Britânicas, 4. Soldados britânicos estão erguendo casas pré-fabricadas na localidade de Coroçal, destruída pelo furacão "Janet", que ali deixou de pé apenas 5 das quinhentas casas existentes e apenas duas intactas. O "Janet" causou devastação numa área de 2.600 quilômetros quadrados na parte norte das Honduras Britânicas, em começos da semana passada. O govêrno britânico fêz doação imediata de 40.000 esterlinos para ajudar as vítimas do furacão nas Honduras, que receberão também ajuda de 10.000 libras do govêrno da Jamaica e doações da Marinha Americana. (R.)

Dr. SPINOSA ROTHIER

DOENÇAS SEXUAIS E URINARIAS — TRATAMENTOS E OPERAÇÕES DA PROSTATA. Rua Senador Dantas, 44 - 3.º andar. Tel. 22-3367. (63487)

CARTAZ DE HOJE

BOATES

ARPEGE — "Waldir Calmon, Louis Cole e Diamantina Gomes".
BEGUIN — Tel. 25-7272 — "Brasil, de Pedro a Pedro", com Silveira Sampaio e Diana Morel.
CANOAS — Tel. 37-0235 — "Música e Dança".
CASABLANCA — Tel. 26-7437 — "O Samba Nasce no Coração", com o Pessoal da Velha Guarda, Consuelo Leandro e Teresinha Austregésilo, às 23,30 e 1,30.
CIRO'S — Tel. 37-1191 — "Música e Dança".
DRINK — "Djalma Ferreira e seus Milionários do Ritmo".
MAXIM'S — Tel. 37-9644 — "Música e Dança".
MEIA NOITE — (Copacabana Palace) — Tel. 57-1818 — "Música e Dança".
NIGHT AND DAY — Tel. 32-9663 — "A Grande Revista", com Grande Otelo e Silvia Fernanda.
NOVO MUNDO — Tel. 25-7366 — "Carlinhos e seu Conjunto".
RANCHINHO DO PÔSTO SEIS — Tel. 47-2438 — (Fechado para Reforma).
SACHA'S — "Sacha, Murilo Almeida e George Green".

TEATROS

COPACABANA — "É Preciso Viver" (Come Back Little Sheba), de William Inge, com Graça Mello, Iracema de Alencar, Ana Edder e o elenco dos Artistas Unidos. Um sucesso na Broadway e em Hollywood.
DULCINA — "Assim De Mulher!", revista de Cesar Ladeira e Mario Lago, com Renata Fronzi estrelando um grande elenco.
GINÁSTICO — "Santa Marta Fabril S. A.", peça de Abilio Pereira de Almeida, que vem de bater todos os recordes de bilheteria em São Paulo. Direção de Celi e magnífica interpretação do elenco do T. B. C.
GLÓRIA — "Milóca Recebe Aos Sábados", de Cló Prado, trazendo de volta ao Rio a inconfundível Dercy Gonçalves.
SERRADOR — "Fronteira", de Menotti del Picchia, com Eva e seus Artistas. Direção de Morineau.
RECREIO — "Sonho De Valsa", opereta que marca a estréia da Companhia Celestino & Moreno.
RIVAL — Reaparecimento de Aimée no vaudeville de Feydeau, "Espôsa Em Circulação".
REPÚBLICA — 22-0271 —:
FOLLIES — "Color Revue", uma produção musical estrelada por Sônia Mamed.
JARDEL — "Precisa-se De Um Presidente", revista de bôlso que traz de volta José de Vasconcelos e Geysa Boscoli ao Teatrinho de Copacabana.
MADUREIRA — "Bôca De Espera", revista de Alfredo Brêta e Zaquia Jorge.
JOÃO CAETANO — A grande revista do Lido, de Paris. Atrações: Anny Berryer, Vic & Adio e as Bluebell Girls.
CARLOS GOMES — "O Ébrio", com Vicente Celestino, trazendo de volta ao palco seu maior sucesso artístico.
TABLADO — Ao sábados e domingos uma peça para crianças de Maria Clara Machado: — "Fantasma Pluft".
TEATRO DE BÔLSO — Silveira Sampaio traz para a cena, novamente, sua sátira a um ministro brasileiro: — "Sua Excia. Em 26 Poses", escrito de parceria com Teófilo de Vasconcelos.

CINEMAS — Cinelândia

CAPITÓLIO — 22-6788 — "Desenhos — Comédias — Jornais e Variedades"
IMPÉRIO — 22-9348 — "O Derradeiro Assalto", com Rory Calhoun — Colleen Miller. — (U.S.).
METRO — 22-6490 — "O Belo Brummell", com Elizabeth Taylor — Stewart Granger. — Colorido. — (U.S.)
ODEON — 22-1508 — "Agora É Que São Elas", com Milú — Juanita Cuenca — Alzirinha Camargo. — (Port.).
PALÁCIO — 22-0833 — "Para Todo O Sempre", com Richard Todd — Jean Peters. — Colorido. — (U.S.)
PATHÉ — 22-8795 — "O Imperador De Capri", com Totó — Yvonne Sanson. — (Ital.).
PLAZA — 22-1097 — "Homens Que São Feras", com Randolph Scott — Mala Powers — Colorido — (U.S.).
REX — 22-6327 — "O Capitão Kidd E A Escrava", com Tony Dexter — Eva Gabor — Colorido. — (U.S.).
RIVOLI — "As Infiéis", com Gina Lollobrigida — May Britt. — (Ital.).
VITÓRIA — 42-9020 — "A Valsa Eterna", com Dennis Price — Giselle Preville — Colorido. — (U.S.).

Centro

FLORIANO — 43-8074 — "Derradeiro Assalto".
IDEAL — 42-1218 — "Anjos Caídos".
IRIS — 42-0763 — "Antro Da Perdição".
COLONIAL — 42-6512 — "Homens Que São Feras".
CINEAC — 42-6024 — "Curiosidades — Comédias — Desenhos e Jornais".
MARROCOS — 22-7979 — "Trilha Da Amargura".
MEM DE SÁ — 42-6024 — "Capitão Kidd E A Escrava".
OLÍMPIA — 42-4983 — "Sinfonia De Uma Cidade".
PRESIDENTE — 42-7128 — "As Infiéis", com Gina Lollobrigida — Irene Papas — Anna Maria Ferrero — Pierre Cressoy. — (Ital.).
PRIMOR — 43-6681 — "Homens Que São Feras".
RIO BRANCO — 43-1620 — "Dias Sem Fim".
SÃO JOSÉ — 42-0592 — "O Imperador De Capri".

Bairros — Subúrbios

ABOLIÇÃO — "Derradeiro Assalto".
ALFA — 29-6215 — "Sempre Te Amei".
ALASKA — "Capitão Kidd E A Escrava".
ALVORADA — "Museu De Cêra".
AMÉRICA — 48-1519 — "O Derradeiro Assalto".
ART-PALÁCIO — 57-2795 — "O Imperador De Capri", com Totó — Yvonne Sanson — (Ital).
ASTÓRIA — 47-0466 — "Homens Que São Feras".
AVENIDA — 48-1667 — "Antro Da Perdição".
AZTECA — 45-6813 — "As Infiéis", com Gina Lollobrigida. — (Ital.).
BANDEIRA — 28-7575 — "A Máscara De Demetrius".
BANDEIRANTE — 29-3262 — "Espírito Indomável".
BELMAR — "Segredos De Alcova".
BENTO RIBEIRO —
BARONEZA — "Cabeleireiro Das Arábias".
BONSUCESSO — "Capitão Kidd E A Escrava".
BOTAFOGO — "A Valsa Eterna".
CARIOCA — 28-8178 — "Capitão Kidd E A Escrava".
CAMPO GRANDE — "Cessar Fogo".
CARUSO COPACABANA — "Nasce Uma Estrêla", com Judy Garland — James Mason. — Colorido. — (U.S.)
CATUMBI — 22-8753 — "Lábios Que Mentem".
COLISEU — 28-8753 — "As Infiéis".
COPACABANA — 57-5134 — "A Valsa Eterna".
ESTÁCIO — 32-2823 — "A Morte Do Caixeiro Viajante".
FATIMA — "Alma Em Pânico".
FLUMINENSE — "Museu De Cêra".
FLORESTA — "Vingança Brutal".
GLÓRIA — "Amanhã Serei Mulher".
GUANABARA — 26-9339 — "Derradeiro Assalto".
HADDOCK LOBO — 48-9610 — "Homens Que São Feras".
IRAJÁ — 29-8330 — "Rostos Olvidados".
IGUAÇU — "O Monstro Da Lagoa Negra".
IMPERIAL — "A Vingança Do Monstro".
IMPERATOR — "A Infiéis", com Gina Lollobrigida — Irene Papas — Anna Maria Ferrero — Pierre Cressoy — (Ital).
IPANEMA — 47-2806 — "Derradeiro Assalto".
LEBLON — 27-1805 — "Capitão Kidd E A Escrava".
LEME — "Ousadia De Valente".
LEOPOLDINA — "Derradeiro Assalto".
MADRID — 48-1184 — "Para Todo O Sempre", com Richard Todd — Jean Peters. — Colorido. — (U.S.).
MADUREIRA — "Derradeiro Assalto".
MARACANÃ — 48-1910 — "A Valsa Eterna".
MARAJÁ — "O Sete Pecados Capitais".
MARAJÓ — "Fanfan La Tulipe".
MARIANA — 28-1357 — "Adorável Tentação".
METRO COPACABANA — 37-9797 — "O Belo Brummell", com Elizabeth Taylor — Stewart Granger. — Colorido. — (U.S.).
METRO TIJUCA — 48-9970 — "O Belo Brummell", com Elizabeth Taylor — Stewart Granger. — Colorido. — (U.S.).
MAUÁ — "O Imperador De Capri", com Totó — Yvonne Sanson. — (Ital.).
MASCOTE — 29-2411 — "Homens Que São Feras".
MODERNO — 842 — "A Pista Do Enforcado".
MONTE CASTELO — 29-2250 — "Anjos Caídos".
MOÇA BONITA — "O Príncipe Valente".
MEIER — 26-1222 — "Museu De Cêra".
MIRAMAR — "O Derradeiro Assalto".
NATAL — 48-1460 — "A Vingança Do Monstro".
OLINDA — 48-1032 — "Homens Que São Feras".
ORIENTE — 30-1131 — "No Entardecer Da Vida".
PALÁCIO SANTA CRUZ — "Última Sentença".
PARAISO — 30-41[illegible] — "Marujo De Sua Magestade".
PARA TODOS — 29-6191 — "O Imperador De Capri".
PAX — 27-6621 — "Amigo E Algoz", com Shelley Winters — Keenan Wynn — Colorido. — (U.S.).
PENHA — 30-1121 — "O Manda Chuva".
PILAR — 29-6460 —
PIRAJÁ — 47-2668 — "Anjos Caídos".
POLITEAMA — 25-1143 — "A Um Passo Da Derrota".
PROGRESSO —
RAMOS — 30-1004 — "Desejos Proibidos".
REALENGO — "Um Homem Nas Trevas".
RIDAN — 42-1693 — "A Valsa Eterna".
RITZ — "Homens Que São Feras".
ROSÁRIO — 30-1689 — "Ivanhoé".
ROXI — 27-8245 — "Para Todo O Sempre", com Richard Todd — Jean Peters. — Colorido. — (U.S.).
SANTA CRUZ —
SANTA HELENA — "Esta Noite É Minha".
SANTA CECILIA — 30-1823 — "Brigada Gloriosa".
SANTA ALICE — "O Manto Sagrado", com Richard Burton — Victor Mature. — Colorido. — (U.S.).
SÃO GERALDO —
SÃO JERÔNIMO — "Um Homem Nas Trevas".
SÃO JORGE — (Olinda) — "O Imperador De Capri".
SANTO AFONSO — "A Estrêla Da Serra Morena".
SÃO LUIZ — 25-7679 — "Capitão Kidd E A Escrava".
SÃO PEDRO — 30-4181 — "As Infiéis", com Gina Lollobrigida — Irene Papas — Anna Maria Ferrero — Pierre Cressoy. — (Ital.).
TIJUCA — 48-4518 — "Anjos Caídos".
TODOS OS SANTOS — 49-0300 —
TRINDADE —
VAZ LOBO — 29-9198 — "Abismos Da Perdição".
VILA ISABEL — 38-1313 — "A Um Passo Da Derrota".

Niterói

CASSINO — "A Vingança Do Corsário".
CENTRAL — "A Valsa Eterna".
ICARAÍ — "Anjos Caídos".
IMPERIAL — "O Grande Rebelde".
ODEON — "Derradeiro Assalto".
PALACE — "Segredos De Alcova".

Governador

ITAMAR — "O Pergaminho Fatídico".
JARDIM — "O Monstro Da Lagoa Negra".

Caxias

CAXIAS — "Alma Em Pânico".
PAZ — "A Morte Ronda O Espetáculo".
POPULAR — "Anjos Caídos".

Petrópolis

CAPITÓLIO — "Capitão Kidd E A Escrava".
D. PEDRO — "Aço De Boa Têmpera".
PETRÓPOLIS — "Tormento Sôbre Os Mares".

Três Rios

REX — "Segredos De Alcova".

DIRETOR
M. PAULO FILHO
Avenida Rodrigo Silva, 40
REDATOR-CHEFE
ANTONIO CALLADO

Correio da Manhã

RIO DE JANEIRO, QUARTA-FEIRA, 5 DE OUTUBRO DE 1955

SUPERINTENDENTE
JOSÉ T. PORTINHO
N. 18.301 — ANO LV
GERENTE
ALVARO DE SALLES

Perón decididamente não pensa em deixar o Paraguai

Comparase ao diabo que se abrigou numa igreja, e portou-se bem — "Deixe-lhes (aos peronistas) uma doutrina, uma mística, uma organização"

ASSUNÇÃO, 4 — O ex-presidente argentino Juan Domingo Perón concedeu hoje à U. P. a primeira entrevista desde sua chegada a 20 de setembro passado, tendo dito:

"De alguns dias me ocupo em voltar à política relacionada a meu país e ao seu povo. Estes dias que seria capaz fazer lá, não é bom nem é prematuro.

A United Press entrou a Perón em questionário e o ex-presidente concordou em preparar as respostas.

Independentemente do questionário, no entanto, êste correspondente teve oportunidade de conversar pessoalmente com Perón durante 50 minutos. Esta primeira conversação pessoal de um jornalista com o ex-presidente desde que deixou o govêrno de sua pátria serviu ao correspondente para comprovar que Perón se encontra de excelente humor e tem um aspecto evidentemente tranquilo.

É o seguinte o texto das perguntas do correspondente e as respostas de Perón:

PERGUNTA — "Pode o general prestar uma informação sôbre os acontecimentos político-militares argentinos que culminaram com sua renúncia à presidência da nação?"

RESPOSTA — "Irrompida a revolução de 16 de setembro, a esquadra sublevada ameaçava bombardear Buenos Aires e a destilaria Eva Perón, depois do bombardeio de Mar del Plata. O primeiro seria u'a monstruosidade semelhante ao massacre da Aliança Libertadora (Nacionalista); e o segundo significava a destruição de dez anos de trabalho e a perda de centenas de milhões de dólares.

"Chamei então o ministro do Exército, general Lucero, e lhe disse: "Êstes bárbaros não terão escrúpulos em fazê-lo. Eu não desejo ser a causa de semelhante selvageria. Imediatamente sentei-me em meu escritório e redigi a nota que é do conhecimento público, sugerindo a necessidade de evitar o massacre de gente indefesa e inocente e um desastre de destruição, oferecendo, se necessário, minha retirada do govêrno".

"Imediatamente a remeti a Lucero, o qual a leu pelo rádio como comandante-em-chefe das fôrças de repressão e a deu à publicidade.

"No dia 19, de acôrdo com o conteúdo da nota, Lucero formou uma junta de generais encarregada de discutir com os chefes rebeldes a forma de evitar um desastre. A junta comunicou no mesmo dia a interpretação que a minha nota era uma renúncia. Ao tomar conhecimento de semelhante coisa, chamei a minha residência os generais para esclarecer-lhes que a nota não era uma renúncia, senão um oferecimento que êles podiam usar nas negociações. Disse-lhes que se fôsse uma renúncia estaria dirigida ao Congresso da Nação, não ao Executivo nem ao povo, que eu era o presidente constitucional até que o Congresso aceitasse a renúncia. A missão da junta era somente de negociadora.

"Os generais realizaram uma reunião tumultuosa, na qual a opinião dos débeis foi dominada pelos que já haviam cedido.

"Na madrugada de dia 20, meu ajudante de ordens, o major Gustavo Rennet, foi chamado ao Comando. Ali, o general (Armando) Mamet lhe comunicou que a junta havia aceitado minha renúncia (que eu não havia apresentado) e que devia abandonar o país nesse momento. Em outras palavras, os generais que se haviam passado aos rebeldes me impunham o desterro".

PERGUNTA — Que causas atribui ao movimento revolucionário? Acredita que para isto influiu o conflito com a Igreja e o contrato sôbre a exploração do petróleo?

RESPOSTA — "As causas foram sòmente políticas. O móvel foi a reação oligarco-clerical para entronizar o conservadorismo caduco. A finalidade era a ambição e o dinheiro.

"O contrato petrolífero foi um pretexto dos que se dizem ultranacionalistas sui generis".

PERGUNTA — "Conhecia o govêrno com antecedência da conspiração dirigida pelo general Lonardi e outros chefes militares? É exato que a marinha de guerra estêve em atitude de rebeldia desde 16 de junho?"

RESPOSTA — "O govêrno conhecia os antecedentes fazia três anos. Os levantes de 28 de setembro de 1951 e de 16 de junho de 1955 foram dois golpes abortados. Não quis concordar com os fuzilamentos, e isto os tornou valentes. Se a Marinha era rebelde desde 16 de junho, soube dissimular muito bem, pois nada indicava que assim o fôsse".

PERGUNTA — "Sr. general, sua carta de renúncia de 19 de setembro dizia que queria V. Exa. evitar inestimáveis perdas para a nação. Com as fôrças leais, poderia haver prolongado a luta? Havia probabilidade de êxito?"

Resposta — "As probabilidades de êxito eram absolutas, porém para isto teria sido necessário prolongar a luta, matar muita gente, destruir o que tanto nos custou a criar. Bastaria pensar no que teria ocorrido se houvesse entregue armas dos arsenais aos trabalhadores decididos a empunhá-las. Sempre evitei o derramamento de sangue, por considerar isto uma selvageria inútil e estéril entre irmãos. Os que sobem com sangue, com sangue caem. Sua vitória tem sempre o sêlo inapagável da ignominia e por isso os povos, mais tarde ou mais cedo, terminam por abominá-los".

Pergunta — Informou-se que a Aliança Nacionalista constituía uma espécie de fôrça de choque. O que há de verdade a respeito?"

Resposta — Era um partido político como os demais, combativo e audaz, composto de homens jovens e patriotas decididos a lutar tudo. O ódio a essa agrupação política não difere do ódio que esta gente demonstrou pelos demais. O espírito criminoso, quando existe a vontade, encontra a ocasião de

(Conclui na 4ª página)

TRUMAN não mais se candidatará

PITTSBURGH, 4 — "Não mais serei candidato a nenhum cargo público, pois acho que devemos ceder o lugar à nova geração", escreveu Truman numa carta a David B. Roberts, de Allegheny.

Roberts escrevera ao ex-presidente, a 22 de setembro, sugerindo que Truman se candidatasse novamente às eleições de 1956, pois "o senhor é o único homem que pode derrotar os republicanos".

Em sua carta, datada de 29 de setembro, o ex-presidente Truman declarou que as expressões de confiança de Roberts muito o desvaneceram. "mas creio que 30 anos em cargos públicos efetivos já são suficientes para qualquer pessoa". (U.P.).

Ameaçada a existência do govêrno Faure devido à orientação seguida em Marrocos

Terminam as férias parlamentares — Nova agitação após a partida do sultão para Tanger

PARIS, 4 — O primeiro ministro determinou a formação de um Conselho da Coroa em Marrocos, assim provocando imediata ameaça de renúncia por parte de vários membros de seu gabinete.

Faure disse que fôsse o Conselho presidido pelo ex-residente geral Parisot, para obter do Sultão Ben Arafa garantias de que, ao partir para Rabat, não deixou os súditos reais em mãos de seu primo, o príncipe Hariel.

A decisão de Faure provocou tormenta política. De La Tour havia tentado sòzinho com o movimento "Presença Francesa", de que não haveria Conselho da Coroa, os ministros dissidentes, como o da Defesa, general Koenig, e o dos Veteranos de Guerra, Raymond Tribaulet, notificaram ao premier que abandonarão o gabinete se De La Tour formar o Conselho. Isso privaria Faure de 76 votos na Assembléia.

Os socialistas e alguns radicais socialistas, Partido de Faure, o acusam também em relação com o seu plano para o Marrocos.

É geral o desejo de debater a política africana de Faure na Assembléia Nacional; mas isso não pode se verificar antes de uma semana.

Faure segue amanhã para o Luxemburgo a fim de se entrevistar com Adenauer sôbre a situação do Sarre. (U.P.)

O FIM DAS FÉRIAS

PARIS, 4. A Assembléia Nacional terminou hoje suas férias de verão. Os deputados retomaram hoje suas atividades, enfrentando problemas complicados como o de Marrocos e a retirada da França da ONU. (U.P.)

ÊRROS EM MARROCOS

LYON, 4. "Nosso objetivo é opor-nos a um certo número de abandonos", declarou Pierre Montel, presidente da Comissão da Defesa Nacional e deputado do Ródano, em entrevista. "Não nego o direito dos povos à disporem de seu destino, mas na África do Norte estamos em face de propaganda bolchevista. A União Francesa está colocada entre a ação dos bolchevistas e a ação dos aliados americanos, que apoiam nacionalistas sob pretexto de entravarem a ação dos bolchevistas.

Alegou-me com a atitude de Antoine Pinay, na ONU". Montel evocou a conferência de Aix-les-Bains e criticou a escôlha dos interlocutores. Salientou a violação dos artigos 3 e 4 do Tratado de Fez, resultante da partida do Sultão. "O govêrno não manteve a sua palavra. Havia prometido não nos colocar ante o fato consumado antes do reinício dos trabalhos parlamentares. Perguntarei aos parlamentares: Foram informados de que o antigo sultão Ben Youssef ainda se diz pretendente ao trono, e recusou reconhecer que Marrocos faz parte da União Francesa?". (F.P.)

CENSURA A UM MINISTRO

PARIS, 4. O Grupo da ARS (Ação Republicana e Social) da Assembléia Nacional, resolveu por 20 votos contra 3 e uma abstenção, pedir ao sr. Pierre July, ministro dos Negócios Marroquinos e Tunisianos, que se demita do grupo. A decisão foi motivada pelo desacôrdo fundamental entre a maioria do "ARS" e o ministro, a respeito da África do Norte. (F. P.)

REELEIÇÕES

PARIS, 4. Alberi Naegelen, radical-socialista, foi reeleito presidente da Assembléia da União Francesa por 141 votos contra 11 ao candidato bolchevista, e 13 ao general Alge, que não era candidato.

A Assembléia Nacional também reelegeu seu presidente o sr. Pierre Schneider, do MRP. Obteve 368 votos, contra 136 ao socialista Le Troquer, e 91 ao velho bolchevista Marcel Cachin.

Por seu turno, o Conselho da República reelegeu presidente o sr. Gaston Monnerville, no primeiro turno, com 212 votos contra 32 a diversos e 18 a um candidato bolchevista. (F. P.)

CRIMINOSOS FANÁTICOS

FEZ, 4. Os cavaleiros berberes, com suas capas vermelhas e negras, "pareciam loucos" ao atacar a povoação marroquina de Mermoucha, segundo testemunhas oculares, sendo a metralha dos aviões Vampires os

(Conclui na 3.ª página)

Aspecto de rua, em Moscou. Ao fundo, o Hotel Nacional, onde um diplomata brasileiro desmandou-se

Um repórter brasileiro na União Soviética

CASAMENTO: QUEM DECIDE É A MULHER

Se ela quer, há o casamento; se não, o pai tem de pagar o sustento do filho — Aos 18 anos, Galina, de Leningrado, decide que não quer mais estudar: tem de trabalhar — Um episódio desagradável, em Moscou — Que houve com Vládio?

Texto e fotos de **José Guilherme Mendes**, especial para o "Correio da Manhã"

Os contactos pessoais com a gente anônima, com o povo, foram — conforme disse no início — quase sempre muito bons; mas, houve exceção. Vejamos dois exemplos — um, simples e bom, e o outro, confuso, complicado, nada bom.

Comecemos com Galina, de Leningrado, 18 anos, corpo e "maillot" (semi-bikini) mais franceses do que russos, rosto sardento que parece nunca ter levado qualquer pintura. Tudo isso completado, no tôpo, por um chapéu de palha tão absurdo quanto se fôra um capacete de aço; um chapéu dêsses que se usavam por volta de 1920, com umas florzinhas (ou uvas, não sei) para rematar. Galina, de dentes bonitos — o que não chega a ser o usual no país — fala:

— Terminei meus estudos secundários e, agora, resolvi trabalhar. Não vou seguir carreira alguma.

— Que vai fazer?

— Ainda não sei. Vim passar as férias aqui perto. A semana que vem, volto para Leningrado.

RESSABIADA

Estávamos numa praia situada fora daquela cidade, umas duas horas de automóvel. A princípio Galina olhara-me meio ressabiada, quando lhe pedi licença para fotografá-la à beira da água.

— Para quê? — perguntou.

— Para lembrar de você. Sou estrangeiro e estou aqui a passeio.

— Está bem. Tire.

Tirei e fui até ela, agradecer. Rompera-se o gêlo.

— De onde é você? — perguntou.

— Do Brasil. Do Rio de Janeiro.

— Ah, Rio de Janeiro. Vi umas fotografias, uma vez. Parece ser muito bonito.

Nessas ocasiões, transformo-me sempre em camelô do Rio: é a mais bela, mais perfeita, mais divina cidade do mundo. Galina ouvia, embevecida. Perguntei-lhe sôbre sua vida, contou-me ser de Leningrado mesmo. Conhecia Moscou e mais algumas cidades, não muitas. Gostava de viajar.

— Por que não viaja?

— Não é fácil nem barato, viajar para o exterior — respondeu, sem dar maiores explicações.

MAIS UM

Neste momento, já estava perto um garôto de 10 ou 12 anos. Perguntou qual era a marca da minha máquina fotográfica. Imediatamente, passou a integrar a nossa dupla que, assim, virou trio. Os dois começaram, com arrebatamento tipicamente russo, a contar-me como era o banho de mar, ali e em Leningrado. Não gostada, quando lhe pedi licença para fotografá-la à beira da água.

— Para quê? — perguntou.

— Para lembrar de você. Sou estrangeiro e estou aqui a passeio.

— Está bem. Tire.

Tirei e fui até ela, agradecer. Rompera-se o gêlo.

— De onde é você? — perguntou.

— Do Brasil. Do Rio de Janeiro.

— Ah, Rio de Janeiro. Vi umas fotografias, uma vez. Parece ser muito bonito.

Nessas ocasiões, transformo-me sempre em camelô do Rio: é a mais bela, mais perfeita, mais divina cidade do mundo. Galina ouvia, embevecida. Perguntei-lhe sôbre sua vida, contou-me ser de Leningrado mesmo. Conhecia Moscou e mais algumas cidades, não muitas. Gostava de viajar.

— Por que não viaja?

— Não é fácil nem barato, viajar para o exterior — respondeu, sem dar maiores explicações.

MAIS UM

Neste momento, já estava perto um garôto de 10 ou 12 anos. Perguntou qual era a marca da minha máquina fotográfica. Imediatamente, passou a integrar a nossa dupla que, assim, virou trio. Os dois começaram, com arrebatamento tipicamente russo, a contar-me como era o banho de mar, ali e em Leningrado. Não gostava de ser fotografada. Mas, depois, acabou concordando. Fiz uma fotografia, depois outra, depois mais outra. Ela, a princípio, ficou meio sem jeito, depois começou a gostar. Fiz mais uma fotografia, depois outra, depois mais outra. Ela, a princípio, ficou meio sem jeito, depois começou a gostar.

(Conclui na 7.ª página)

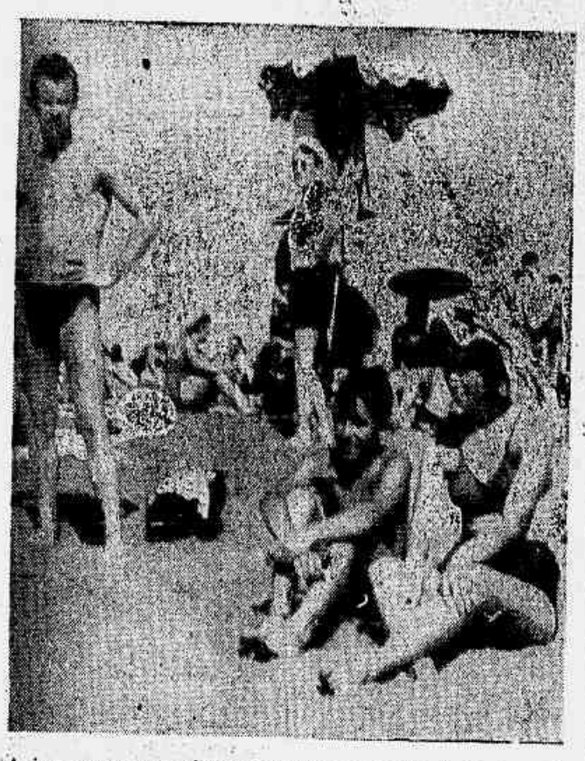

A jovem que o repórter encontrou na praia de Leningrado

É ATO INAMISTOSO vender armas ao Egito

Comentários à anunciada transação entre o Cairo e Praga

JERUSALÉM, 4 — O Ministério do Exterior anuncia que Israel declarou à Tcheco-Eslováquia considerar "ato inamistoso" a venda de armas ao Egito. (R.).

NO CAIRO

CAIRO, 4 — Abdel Nasser recebeu ontem o ministro da Tcheco-Eslováquia, que lhe entregou uma nota sôbre a compra de armas tchecas. Logo após, o chefe do govêrno egípcio recebeu George Allen, secretário adjunto do Departamento de Estado, e o embaixador dos Estados Unidos. (F. P.).

ADVERTÊNCIA DE DULLES

WASHINGTON, 4. Dulles revelou que advertiu a Rússia que a entrega de armas ao Egito não contribuirá para reduzir a tensão internacional. Disse aos jornalistas que formulou advertência em conversas privadas, a semana passada, com Molotov.

Os aliados receiam que essas armas desatem uma corrida armamentista no Oriente Médio, e luta maior entre Israel e o Egito. (U.P.)

DESMENTIDO

LONDRES, 4. "A declaração tríplice de 1950 continua a ser base da política democrática no Oriente Médio", "declarou o porta-voz do Foreign Office. No Egito, o coronel Nasser acusou as Democracias de "violar a declaração tríplice e fornecer secretamente armas a Israel". O porta-voz reafirmou: — "Não podemos aceitar por um instante sequer essas afirmações". (F.P.)

A SÍRIA

LONDRES, 4. Em Damasco, o ministro da Defesa pediu à Câmara mais dez milhões de libras sírias, para a compra de armas. (R.)

EM ISRAEL

JERUSALÉM, 4. Acredita-se que foi abordada a questão da compra eventual de armas por Israel, no Conselho de ministros realizado para estudar as entregas de armas a países árabes, pelo bloco russo. (FP.)

Resenha Internacional

ALEMANHA — "Os efetivos da NATO são cinco vêzes superiores aos de 4 anos atrás e as tropas colocadas sob o meu comando estão hoje equipadas com armas modernas e capazes de defender seu país contra qualquer agressão", declarou o general Gruenther, em Berchtesgaden.

AUSTRIA — O conselho de ministros resolveu restabelecer relações diplomáticas com a Espanha.

CHIPRE — O marechal Harding, novo governador de Chipre, conferenciou com o arcebispo Makarios, líder do movimento de união com a Grécia.

COREIA — O Partido Democrata da Coréia do Sul, novo grupo político de oposição ao presidente Rhee, não obteve apoio suficiente na Assembléia Nacional para expulsar três ministros do gabinete.

FRANÇA-ALEMANHA — Noticia-se em fonte autorizada que foi realizado acôrdo, hoje, para um encontro amanhã, no Luxemburgo, entre Faure e Pinay, de um lado, e Adenauer e Hallstein, secretário de Estado alemão do Exterior, de outro lado. O chanceler viajará de automóvel, de Bonn ao Luxemburgo; Faure e Pinay viajarão por via aérea.

FINLÂNDIA — O Parlamento finlandês ratificou os acôrdos de Moscou sôbre a volta para a Finlândia do "enclave" de Porkkala e sôbre a prorrogação do pacto de amizade e assistência fino-russo.

HOLANDA — O padre holandês Groenier, que exerce o seu ministério na cidade brasileira de João Pinheiro, fêz entrega hoje à rainha Juliana, no Palácio Real de Soestdijk, de um presente do prefeito daquela cidade — uma pele de onça.

HONG-KONG — O governador de Hong-Kong seguiu para Pequim, em visita a "título privado". Sir Alexander afirmou que sua visita tinha caráter puramente privado e que seria hóspede do encarregado britânico de negócios em Pequim. O governador espera regressar a 12 do corrente.

— A agência de informações da China anuncia que os comunistas se preparam para atacar a ilha de Quemoy.

INDOCHINA — Dinh Diem, primeiro-ministro do Viet Nam, planeja realizar a 23 do corrente um plebiscito em que se decidirá se o ex-imperador Baó Dai continuará ou não como chefe de Estado.

IUGOSLÁVIA — Mikoyan, vice-presidente do Conselho de ministros da Rússia, deixou Belgrado hoje, de regresso ao seu país, depois de quinze dias de férias passados na Iugoslávia.

JAPÃO — O tufão "Marge", a segunda grande tempestade do Pacífico a atingir o Japão em uma semana, perdeu fôrça hoje, causando menor número de vítimas e danos mais reduzidos do que se temia.

MÉXICO — O jornal "Excelsior", que se divulga nesta capital, anuncia que Tampico, pôrto de Vera Cruz, devastado na semana passada pelo furacão "Janet", tem agora três quartas partes de sua área sob as águas, nas piores inundações de sua história.

PLANO COLOMBO — Chegou a Tóquio Herbert Hoover Junior, subsecretário de Estado americano, que segue para Singapura para participar da Conferência do Plano de Colombo.

UNIÃO INDIANA — Oitenta e cinco "voluntários" abandonaram o plano de invadir a colônia portuguêsa de Damão.

— Um Tribunal Militar Territorial de Goa, condenou S. P. Limaye, que chefiou a marcha de manifestantes indianos contra Goa, em maio último, a 10 anos de prisão.

ESPECIALISTA EM CAFÉ do govêrno americano visitará o Brasil

A expansão do comércio de exportação canadense em relação aos países produtores de café

WASHINGTON, 4 — Francis Thomason, especialista em questões cafeeiras do Departamento da Agricultura, partirá no próximo sábado para uma viagem de 4 semanas pelos países latino-americanos produtores de café.

Thomason irá ao Brasil, Colômbia, Costa Rica e México, a fim, disse êle aos jornalistas, de compreender melhor o ponto de vista e os métodos de cálculo de colheita dos países latino-americanos.

Thomason também conferenciará com os adidos agrícolas das embaixadas dos Estados Unidos nesses países. O economista do Departamento da Agricultura passará uma semana no Rio de Janeiro, onde conta conferenciar com os dirigentes do Instituto Brasileiro do Café. Em seguida irá a São Paulo, onde permanecerá 15 dias.

Disse Thomason que gostaria de visitar a região do Paraná. Em seguida, sua viagem o levará a Bogotá, onde demorará alguns dias, e em seguida Costa Rica, onde estudará as estatísticas cafeeiras centro-americanas. Finalmente passará uns dias no México. (F. P.)

O CAFÉ E O CANADÁ

MONTEBELLO, 4 — A zona mais promissora para a expansão do comércio de exportação canadense está na América Latina e,

(Conclui na 7.ª página)

A França ausente da ONU Maior tensão internacional

O "premier" desiste da anunciada viagem a Moscou

ONU, 4 — Ao encerrar-se a reunião da Sub-Comissão de Desarmamento, o representante da França, Jules Moch, declarou: 'Meu Govêrno Francês não pode admitir violação da Carta, tão flagrante quanto a cometida sexta-feira pela Assembléia. Como deputado à Assembléia Nacional Francesa, compartilho inteiramente as opiniões expressas, aqui pelo ministro do Exterior e em Paris pelo presidente do Conselho. Não há precedente de uma organização internacional que afasta tão deliberadamente, a despeito de avisos reiterados, um elemento fundamental de seu Estatuto. Quero acrescentar que a ação da Assembléia foi provocada ou mantida por Estados, entre os quais muitos não têm noção elementar da democracia e do respeito dos direitos do homem. Não cito nenhum por enquanto. Lembro que entre os que criticaram a França e violaram a Carta há Estados onde a escravidão é ainda elemento da vida social, onde as minorias são perseguidas, onde massacres religiosos ou raciais ocorreram recentemente. A França estará ausente na Assembléia Geral. Só posso confirmá-lo. Acabo de participar dos trabalhos da Comissão do desarmamento, e continuarei. Não há contradição. O Govêrno francês atribui às negociações sôbre desarmamento importância excepcional; a Comissão leva em conta os resultados da conferência dos quatros chefes de Govêrno, e seu trabalho será elemento importante apresentado à conferência que se realizará dentro de pouco em Genebra. E' lógico pois que, ausente da Assembléia, eu esteja presente na Comissão". (F.P.).

Adiada a visita a Moscou

MOSCOU, 4 — O chefe do Partido Bolchevista declarou que a Rússia considera que a França pode resolver sòzinha o problema norte-africano, e que a Rússia não visa imiscuir-se nos assuntos internos franceses.

Tal declaração foi feita ao "PRAVDA". Acrescentou, (sem aludir aos satélites russos) que a Rússia "dá apoio moral e simpatia à luta dos povos por sua libertação nacional".

Essas declarações foram dadas a conhecer horas depois de o Primeiro-Ministro francês Edgar Faure resolver adiar indefinidamente sua projetada visita a Moscou, marcada para êste mês, devido ao voto da Rússia na inclusão do caso Argelino no temário da Assembléia da ONU. (U.P.).

Em Londres

LONDRES, 4 — Eden, preocupado por ter piorado a situação internacional, mandou pôr um helicóptero à disposição do ministro do Exterior, MacMillan, no aeroporto para apressar sua chegada à reunião do gabinete, em Doconing Street 10. (U.P.)

A Nova Guiné

ONU, 4 — Foi renovado ontem no plenário o debate da semana passada, no 'bureau" da Assembléia, sôbre a inscrição do caso da Nova Guiné; a Assembléia, por 31 votos contra 18, e 10 abstenções, aprovou a inscrição. O caso será discutido na Comissão Política. Os representantes

(Conclui na 7.ª página)

DESMORONA-SE A C.G.T. TESAIRE ACUSA PERÓN

Numerosos chefes militares estariam presos — O govêrno convoca eleições brevemente

BUENOS AIRES, 4. Numerosas altas figuras do regime peronista estão presas. Ao mesmo tempo, está ruindo a organização da Confederação Geral do Trabalho.

Corre que 18 chefes militares, entre os quais o ex-comandante do exército, general José Molina, foram presos pouco depois da vitória dos revoltosos.

Entre os detidos figuram vários comandantes das fôrças armadas que tentaram desbaratar a revolução.

Molina e outros 8 generais, inclusive Emilio Forcher, Oscar Uriondo e Juan Fattigatti, estão a bordo do cruzador "General Belgrano", e outros 7 se acham presos na base naval de Puerto Belgrano, perto de Bahia Blanca.

Acredita-se que o general José Molina, irmão do ex-ministro da Defesa e ex-comandante das fôrças peronistas, que sitiaram Córdoba, sede da revolução, também está detido no interior do país. Sosa Molina fugiu ao desmoronar-se a resistência peronista.

Também se informa que foi prêso o general Franklin Lucero, que era ministro do Exército, e que há alguns dias abandonou a embaixada da Nicarágua.

Aumentam os indícios de que a CGT está prestes a desmoronar-se ante a decisiva atuação dos líderes sindicais antiperonistas.

Afirma-se que desde o ano passado a massa trabalhadora se achava descontente pelos 3 seguintes motivos principais: 1 — A imposição pelos peronistas de autoridades sindicais que frequentemente não pertenciam aos sindicatos que representavam; 2 — Aumentos de salários obtidos por êsses dirigentes, que os trabalhadores consideravam insuficientes; 3 — A riqueza acumulada pelos chefes sindicais.

Há muito tempo haviam começado os conflitos internos em muitos Sindicatos, mas o govêrno peronista, com seu absoluto domínio sôbre a imprensa, sempre os manteve ocultos da opinião pblica.

O secretário da CGT, Hugo di Pietro, segundo se informa, queixou-se ontem ao presidente Lonardi da ocupação dos Sindicatos, com a expulsão dos dirigentes dêstes, mas o chefe do govêrno respondeu que um de seus principais objetivos é deixar que os organismos trabalhistas solucionem sòzinhos seus assuntos e elejam suas autoridades sem intervenção do Estado.

Lonardi disse que os sindicatos devem abster-se de fazer política.

Lonardi disse que seu govêrno convocará eleições brevemente, advertindo:

"Os que tiverem sido peronistas deverão encontrar a forma adequada para continuar atuando na política, sem esquecer que

(Conclui na 5.ª página)

AGORA

RIO MANÁUS pela

REAL-AEROVIAS

Av.-Rio Branco, 277 — Loja G — Tel. 32-4300

DIRETOR
M. PAULO FILHO
Avenida Gomes Freire, 471
REDATOR-CHEFE
ANTONIO CALLADO

Correio da Manhã

2º Caderno — Rio de Janeiro, Quarta-feira, 5 de Outubro de 1955

SECRETÁRIO
JOSÉ V. PORTINHO
N. 15.161 — ANO XV
GERENTE
ATANIO DE SALLES

Líderes do Rio e S. Paulo em confronto Vasco x Santos, a noite, em Vila Belmiro

O sr. Murilo Pinheiro Alves é cumprimentado pelo sr. Otacílio Braga, no ato de transmissão do cargo.

Amanhã os cruzmaltinos embarcarão para o Norte, devendo fazer duas exibições em Manaus — Ausentes Pinga e Paulinho da excursão

Hoje, as nove horas da manhã, no Aeroporto de Santos-Dumont, em avião do Consórcio Real Aerovias, com destino à cidade de Santos, segue a delegação do Vasco da Gama.

À noite, o líder invicto do campeonato carioca de futebol, dará combate ao Santos que desfruta de idêntica situação no certame bandeirante. Êste prélio, de há muito assentado, dependia apenas de data, e como a rodada do campeonato foi adiada devido a requisição do Maracanã pelo Justiça Eleitoral tal ensejo surgiu no dia de hoje.

Esta partida porém, tem a finalidade de pagar o "passe" do atacante Walter recentemente transferido para o grêmio de S. Januário após longas conversações com os paredros santistas.

Ontem, no Edifício Trianon, o sr. Jorge Chamas, vascaíno e representante do Santos nesta Capital, assentou os últimos detalhes dêsse amistoso. A delegação vascaína será composta de 26 pessoas e será chefiada pelo próprio presidente Artur Braga Pires.

DEPOIS MANAUS

Jogando hoje, em Santos, a embaixada cruzmaltina regressará amanhã, pela manhã, a esta Capital.

Todavia, não ficarão apenas nesse amistoso as atividades do líder metropolitano, já que mais duas partidas serão cumpridas, estas porém, em Manaus.

Para o Amazonas, o Vasco seguirá na manhã de sexta-feira, preliando sábado e domingo com o América e o Fasnet respectivamente.

AUSENTE PAULINHO

O zagueiro Paulinho, que se contundiu ligeiramente na partida com o Flamengo, não seguirá para Santos. O correto defensor do Vasco aliás, conseguiu licença da direção técnica do Vasco para ir ao Sul em visita aos seus familiares.

Outro que ficará ausente dessas competições, é o atacante Pinga, que ainda se encontra em tratamento e deverá reaparecer contra o Bonsucesso.

A DELEGAÇÃO

A delegação do Vasco é a se-

(Continua na última pág.)

PEDE A C. B. D. ao supervisor a indicação do técnico

Paulo de Carvalho ainda não apresentou relatório

Na reunião de Conselho Técnico de Futebol, levada a efeito ontem, à noite, foram apreciados assuntos referentes ao Regulamento do Campeonato Brasileiro. Tomaram parte nos trabalhos o presidente da Federação Fluminense de Desportos e os representantes das entidades do Amapá e Sergipe.

O sr. Ramos de Freitas teceu considerações em tôrno do ante-projeto da sua autoria, no qual as federações disputantes estão distribuidas em três zonas — norte, centro e sul.

De acôrdo com o critério que estabelece, as seleções dos pequenos centros esportivos não deverão, inicialmente, jogar com as equipes de maiores possibilidades técnicas. Parte do princípio de que aqueles participantes preliarão primeiramente entre si, selecionando-se os melhores para enfrentar os quadros considerados ótimos.

Sugere que, da renda bruta das arrecadações das partidas finais, sejam descontadas quotas para as entidades que forem eliminadas nos jogos preliminares.

Com a palavra, em seguida o sr. Pauxi Nnues, da Federação Acreana de Desportos, passou a analisar o anteprojeto apresentado pela entida-

(Continua na última pág.)

O comandante Fábio Faria Souto, de agora em diante içará velas de "dacron", aumentando de muito as possibilidades de vitória

Afirma Fábio Faria Souto: "MORALMENTE O "NATHALY" deve vencer a Santos - Rio"

Com a "Grande" e a "Genôa de Dacron", suas possibilidades são realmente muito grandes — Teme porém, o "Procelária", "Sindbad" e "Siroco" — Considerações sôbre o "Ondina" e "Analee" — Partirá no dia onze para a cidade paulista

O assunto dominante nos meios iatistas no que se refere a barcos de oceano, é indiscutivelmente a grande regata Santos-Rio, com data marcada para o dia 20 dêste mês.

Sendo até o presente momento, a mais importante em águas territoriais brasileiras, com uma distância aproximada de 200 milhas e onde tomam parte os maiores "ocean-racers" nacionais, é fácil de compreender-se o valor da dita regata.

AS ESPERANÇAS DE FÁBIO SOUTO

Há pouco tempo tivemos uma longa entrevista com o comandante do "Nathaly", iatista Fábio Faria Souto, que foi aliás, o maior vencedor de regatas êste ano das programadas pela A.B.V.O.

Demonstrando grande e justificado otimismo, teceu várias e interessantes considerações que agora damos curso. Falando sôbre suas possibilidades, disse-nos:

"Disputarei a Santos-Rio com a mesma "chance" das regatas anteriores. Se não vencê-la, o que eu considero moralmente com essa obrigação, dois ou três barcos do Rio e um de S. Paulo, se encontram em condições de vitória".

— Do Rio, quais os que considera em melhores condições?

— Temos que fazer uma análise baseada nas regatas precedentes para se chegar a um resultado que embora não queira dizer que seja cem por cento, pelo menos tem lógica. Assim, enumero em primeiro lugar, o "Procelária" de Fernando Pimentel Duarte. Foi o maior adversário que tivemos durante todo o ano. Além de considerar o comandante do "Procelária" como o mais experimentado que temos, na

(Continua na última pág.)

Cacá ao submeter-se a exame médico no Fluminense, perante o dr. Paes Barreto.

HOJE, O CONTRATO às 20 horas Cacá assinará o compromisso com o Fluminense

Jorge de Freitas faz questão que antes Benício se entreviste com o sr. Arthur Bragança — 2 anos, 15 mil cruzeiros

A assinatura do contrato de Cacá com o Fluminense, inicialmente marcada para a tarde de ontem, ficou para esta noite, quando, às 20 horas, o jogador novamente comparecerá às Laranjeiras, firmando o documento na presença do presidente Jorge de Freitas. Dizemos novamente, porque Cacá estêve, também ontem, na sede do Fluminense, comparecendo na hora marcada, quando também chegou Benício Ferreira Filho que explicou ao jogador as razões do adiamento da assinatura do contrato.

QUESTÃO DE ÉTICA

Embora tudo tenha sido assentado para a assinatura do contrato ontem, o presidente Jorge de Freitas fêz questão que o contrato não fôsse firmado, antes que Benício Ferreira Filho tivessa conseguido a entrevista com o presidente do América. E ontem, apesar dos esforços do vice-presidente tricolor, o sr. Alvaro Bragança não podia ser localizado, de vez que se ausentou do seu escritório, permanecendo no Maracanã assistindo à apuração das eleições de segunda-feira. Hoje, porém, Benício espera encontra-se com o supremo dirigente rubro, a fim de lhe fazer ver a correção e lisura do procedimento do Fluminense no caso em pauta, aplainando, assim, as controvérsias que o mesmo surtiu.

NENHUMA DÚVIDA

Ressalta-se, contudo, que o Fluminense procura, apenas, contornar um possível mal-estar. Quanto à contratação de Cacá esta não sofre a menor dúvida em hipótese alguma: — o jogador está definitivamente comprometido com o clube das Laranjeiras, onde já prestou exame médico e assentou tôdas as condições da sua permanência: — dois anos de contrato, com 15 mil cruzeiros por mês. Assim, firmado o documento esta noite, Cacá iniciará imediatamente os treinamentos, exercitando-se com os juvenis enquanto o time titular estiver no norte.

DIDI SEGUIRÁ AMANHÃ

Conforme haviamos antecipado, amanhã seguirá o reforço para o Fluminense que embarcou ontem sem alguns dos seus titulares. Assim Didi, Telé e Edson sòmente chegarão a Recife na manhã de sexta-feira, quando incorporar-se-ão à delegação que lá se encontra desde ontem.

CORÍNTIANS E TAUBATÉ pelo certame paulista

Esta noite, no Pacaembu, a peleja

SÃO PAULO, 4 (Sport Press). Prosseguirá na noite de amanhã, no Estádio Municipal do Pacaembu, o campeonato paulista de futebol. O Corintians, terceiro colocado do certame, com 5 pontos perdidos, terá pela frente o E. C. Taubaté que ocupa a última colocação, com 17 pontos perdidos. Os corintianos apresentam-se como favoritos e não deverão encontrar dificuldades para conseguir mais uma vitória, a fim de manter a sua atual colocação.

Na tarde de sábado, o Corintians

(Continua na última pág.)

João Carlos Cantuário, à esquerda, é o Diretor Técnico da F.M.B. Na foto aparecem, também, os srs. Orlando Lemos, Murilo Pinheiro Alves e Otacílio Braga.

ESTRÉIA O FLUMINENSE enfrentando o Náutico

Didi não participará do encontro de hoje — Domingo contra o Santa Cruz e têrça-feira diante do Sport Clube

RECIFE, 4 (S. P.) — Aproveitando a nova interrupção do campeonato carioca de futebol, o Fluminense, representado pela equipe principal, fará três jogos em gramados pernambucanos. A estréia do tricolor guanabarino está programada para a noite de amanhã (quarta-feira), enfrentando no Estádio da Ilha do Retiro, o conjunto do Náutico. A primeira apresentação do Fluminense está sendo aguardada com grande interêsse pelo público esportivo pernambucano, assinalando-se que, o Náutico, seu primeiro adversário, vêm de sensacional vitória sôbre o Santa Cruz, domingo último, por 4 tentos a um.

FORMAÇÃO DAS EQUIPES

O Náutico apresentará a mesma formação de domingo último. O Fluminense, não contará com Didi para o primeiro

(Continua na última página)

OUTRA VEZ 1x1 — (HUNGRIA x RÚSSIA)

Hungria e Rússia outra vez jogaram e outra vez empataram, inclusive pelo escore de 1 x 1. O vice-ministro Sebes, famoso no Brasil, fêz referência a esta partida como um dos grandes jogos efetuados pela sua equipe, ressaltando o invulgar desempenho conseguido pelo meia-esquerda Puskas, uma das estrêlas do quadro. A outra estrêla é sem dúvida Kocics que vemos no flagrante pulando sôbre o goleiro Jashkin da seleção soviética. Ao fundo outra figura discutida no Brasil: Mr. Ellis, a quem muito atribuíram o fracasso dos brasileiros frente a esta mesma equipe húngara.

"NÃO TENHO COMPROMISSOS, trabalharei fazendo justiça"

Assim se pronunciou o sr. Murilo Pinheiro Alves, ao assumir a presidência da F.M.B. — Injustificável atitude dos clubes da oposição — Ainda incompleta a diretoria

Em cerimônia simples, embora concorrida, tomou posse ontem do cargo de presidente da Federação Metropolitana de Basquetebol o sr. Murilo Pinheiro Alves, eleito em Assembléia Geral na semana passada. Candidato dos "pequenos" clubes, excetuado o Vasco da Gama, o novo dirigente da entidade carioca vê iniciada a sua gestão com um sério problema a resolver: o apoio dos clubes que sufragaram o nome do sr. Otacílio Braga e que, abertamente, se colocaram na oposição (seus representantes nem estiveram presentes ao ato de transmissão do cargo). O problema é grave, pois êsses clubes são, justamente, os de maior projeção no esporte guanabarino — Flamengo, Fluminense, Botafogo, América e Bangu. Mas, não se justifica. Parece que, mais do que o simples choque de pontos de vista e princípios que nortearam as eleições, existe a sombra do dissabor da derrota transformado em despeito. Partindo de agremiações tradicionais, com um notável patrimônio a defender, não devem, ou, a rigor, não podem, *a priori*, sem conhecerem as qualidades do atual presidente, apenas porque pertenciam à corrente diversa, bombardear no nascedouro uma administração que talvez (só o futuro dirá) se torne profícua e à altura dos anseios dos que amam o basquetebol. Não lhes cabe pré-julgar. Que fiquem vigilantes quanto aos seus interêsses — é natural e legítimo. Mas, nunca poderiam hostilizar um presidente cujos méritos ignoram. Perder não é desdouro. Não permitam que o complexo de "grandes" impeçam a aceitação de um candidato dos "pequenos" clubes. Se assim procederem estarão atuando negativamente em um esporte que, já sem o fator política, há muito vem decrescendo na opinião pública. A paixão clubística deve, precisa ceder lugar ao trabalho honesto, útil e sincero pelo objetivo comum: o progresso do basquetebol. Fugir a isso é negar tal intenção, é destruir.

Ainda é tempo de um exame autocrítico. Se houver serenidade e, acima de tudo, tranquilidade na interpretação dos fatos, estamos certos de que o que ontem sucedeu não passará de um descuido de ética. Nada mais, para o bem do basquetebol.

A CERIMÔNIA

Iniciou-se a solenidade com o discurso de transmissão do cargo pelo sr. Otacílio Braga. Analisou sua trajetória no esporte da cesta e os motivos que justificavam ter êle atingido o pôsto que na-

(Continua na última pág.)

FLAMENGO E AMÉRICA jogariam domingo

A apuração da eleição nesta capital está se processando em ritmo acelerado, daí a suposição de que os trabalhos serão concluídos no próximo sábado e, portanto, cessada a razão que impedia a utilização do estádio Maracanã, pelos clubes.

Embora sem caráter oficial, podemos informar que não está afastada a possibilidade da realização do encontro Flamengo x América, na tarde de domingo, não sofrendo o campeonato, portanto, a interrupção que estava prevista.

Possivelmente, no decorrer do dia de hoje, o assunto será estudado pelos dirigentes das duas agremiações, pois está sendo aguardado o pronunciamento do Tribunal Regional Eleitoral.

INDIVIDUAL NA GÁVEA, HOJE

Na Gávea, hoje pela manhã, os profissionais do Flamengo realizarão o primeiro treino da semana. Como de costume, a prática constará, apenas, de exercícios individuais e batebola.

A modificação do programa de treinamento prende-se ao fato de, até o presente momento não ter o quadro nenhum compromisso programado para domingo.

TREINO DE CONJUNTO: AMANHÃ

Amanhã à tarde, os rubro-negros levarão a efeito o primeiro coletivo da semana, ao qual estarão presentes todos os jogadores que participaram do prélio com os vascaínos.

GARCIA E RUBENS EM REGIME ESPECIAL

A suspensão do campeonato foi benéfica para o Flamengo, pois assim terá um período maior para recuperar os jogadores, cujas condições físicas sejam deficientes.

Dentre os elementos que se encontram em tal situação, Garcia e Rubens, são os que mais preocupam. A fim de que voltem ao estado atlético ideal, a direção técnica do clube da Gávea, esta semana intensificará o treinamento dos citados rofissionais.

NOVA VITÓRIA DO FLUMINENSE no Campeonato Carioca de Tiro

Individualmente, Cesar Brandão superou o recorde carioca de revólver

Prosseguiu na manhã de domingo a disputa do Campeonato Carioca de Tiro ao Alvo, com a prova de revólver, segunda do certame, que reuniu atiradores do Fluminense, Flamengo, São Cristóvão e Carioca. A prova foi bastante disputada, vencendo-a, individualmente, José Cesar Brandão, do Fluminense, com elevada contagem de 577 pontos, recorde carioca, marca superior à nacional, que pertence ao rubronegro Silvino Ferreira, com 569 pontos. O segundo pôsto foi assegurado pelo atirador do Flamengo, Evandro Guimarães Ferreira, com 561 pontos, resultado também considerado excelente.

A competição caracterizou-se não

(Continua na última pág.)

O BOTAFOGO QUER JOGAR DOMINGO COM A PORTUGUÊSA

Preferem os alvinegros fugir da concorrência e, também, a excursionar na semana seguinte — Gerson fora de combate, por longo período — Volta Rubens e Santos passa a apoiar

O Botafogo, aproveitando-se da data que ficou livre no Campeonato, pretende, assim mesmo, prosseguir na disputa dos seus compromissos oficiais, passando a viajar no domingo subseqüente. Fugirá assim, o alvinegro da concorrência dos seus co-irmãos no domingo dia 16, podendo angariar bom público nesta semana, jogando sòzinho, ao realizar seu "match" contra a Portuguêsa. Pelo menos êste é o pensamento dos dirigentes do alvinegro, já que o regulamento é facultativo: — os clubes que desejam jogar domingo próximo, podem fazê-lo, desde que seu jôgo não tenha por local o Estádio do Maracanã.

A PORTUGUÊSA CONCORDA

Sabe-se que a Portuguêsa não criará nenhuma dificuldade para os alvinegros, caso a idéia seja le-"lusos" para disputar o seu compromisso no domingo vindouro, quando, então, também os rubro-verdes procurarão alguma excursão para a semana posterior.

GERSON FORA DO COMBATE

Acontece, que o Botafogo não poderia contar com Gerson para o seu próximo jôgo. Isto, porém não influi n decisão sôbre a data do encontro com a Portuguêsa, de vez que a contusão do zagueiro central talvez o coloque fora do time por um tempo mais prolongado. Gerson está com os ligamentos do joelho atingidos e dificilmente poderá retornar às canchas em menos de 20 dias. Caso o Botafogo jogue sem êle, voltará Rubens à equipe, passando Santos a médio apoiador.

Outras notícias de esporte na última página

GUERRA

EXAME MEDICO NA POLICLINICA CENTRAL DO EXERCITO PARA OS CANDIDATOS A ES. S. A.

Marcado o seu início para as 8 horas de amanhã — O dia ministerial — Pensões Alimentícias — No E.A.O. — Clube Militar

Deverão comparecer ao exame médico na Policlínica Central do Exército, Rua Mesquita Filho 34, no dia e hora já mencionados às 8 horas, os seguintes candidatos:

José Salles Bellinho, Jayme Franco de Faria, Jayme Barbosa de Mello, José Augusto Carvalho, João Eduardo de Souza, José Marques Lisboa, José Medeiros da Silva, José Agnaldo da Conceição, Jayme de Souza e Silva, José Leonardo Machado, Parreira de Menezes, João Baptista de Carvalho Peixoto, José de Souza Pinto, Jorge Guimarães, Jamiuto Alves Ferreira, José Baptista Affonso, Jorge Lafayette Silva, José Carlos Pereira, Jayme Lopes, José Rolando Cavalcanti, José Joaquim de Jesus Oliveira, José da Costa Porto, José Augusto dos Santos Vieira, Jorge de Oliveira Fernandes, Jonemar Baptista, Jorge Ceteste Belisário, José Barbosa Filho, Jonas Moreira, José Faustino Borges, Jorge da Silva, Luiz Rodrigues Machado, Luiz da Silva Campelo, Ubo Pequeno da Silva, Lucrle Ferraz de Lacerda, Luiz Kelly Martins dos Santos, Luiz Carlos Kessler, Lieal Fonseca, Lucindo Sanchi, Luiz Telles, Lourival de Oliveira da Costa, Luiz Gonzaga Sabi, Murilo da Silva Oliveira, Mario Mendes da Silva, Miguel Angelo Pereira, Milton de Castro Oliveira, Manfredilte Barbosa de Freitas, Milton Barroso de Oliveira, Miguel dos Santos Badu, Manoel Joaquim Ferreira, Nilton Pereira de Castro, Nilson José Nunes, Nelito Rodrigues de Araujo, Ney Gualter Baptista, Ney Bastos, Nivaldo Rodrigues de Araujo, Newton de Moura Pereira, Natalicio Martins da Paixão, Oswaldo da Santa Clemente, Oswaldo Candido dos Santos, Oswaldo Moreira, Oscar José de Castro.

COMUNICADO SÔBRE UNIFORME

A Secretaria Geral do Ministério da Guerra informa que para a recepção hoje, das 19,30 às 23,00 horas, oferecida pelo cmt. do 1.º D. N., em nome da Marinha Brasileira, ao cmt., oficiais e aspirantes do N. E. Bahia Thetis de Marinha Argentina, que se realizará a bordo do citado navio, foi marcado o 5.º uniforme.

DIA DO MINISTRO

O ministro da Guerra recebeu, ontem, em seu gabinete o marechal Candido Rondon, os generais Otacilio Terra Ururai, Jaguaribe de Matos, coronel Agenor de Andrade, major José Matos, drs. Madureira de Pinho e M. Rosalvo e d. Eliza Medeiros. As 16 horas, despachou com o presidente da República. Acompanhou-o o capitão Wilson Grossmann, seu ajudante de ordens.

UNIFORME DO DIA

Foi marcado para amanhã, dia 6, o 5.º uniforme.

CARTEIRA HIPOTECÁRIA E IMOBILIÁRIA

Solicitam-nos: Clube Militar — CHI — Rua Bolivar 83 — Assembléia de condôminos. Sábado, dia 15, às 15.00 hs., à Av. N. Sra. Copacabana 661, 2.º andar, são convidados os srs. condôminos do edifício da Rua Bolivar 83, para discutirem e aprovarem, em assembléia, a convenção, regulamento, administração orçamento e assuntos gerais.

SERVIÇO DE ASSISTÊNCIA RELIGIOSA DAS FÔRÇAS ARMADAS

REUNIÃO DE CAPELÃES

O coronel-capelão chefe mons. João Pheeney Silva, convoca todos os capelães militares do Exército, Marinha e Aeronáutica, sediados no Distrito Federal e Estado do Rio, para uma reunião hoje, às 14,00 hs. no Convento do Carmo da Lapa, Lapa, Distrito Federal. Chefia do Serviço de Assistência Religiosa, 5 de outubro de 1955.

NOTICIAS DA 5.ª R. M.

O governador do Estado acaba de endereçar ofício ao cmft. da 5.ª R. M. dando suas boas impressões sôbre as festividades programadas pela dita Região, por ocasião da Semana da Pátria.

— O comandante da Região, coronel Higino de Barros Lemos, regressou de Castro e Guarapuava, onde estêve, nesta cidade, inspecionando o Esq. de Cav. ali sediado e, naquela dirigindo a instrução na carta dos oficiais do 6.º G. A. 75 Do. Com. o cmt. da Região regressaram o ten.-cel. Mendes Amaral Barcellos, major Nantes Corrêa de Andrade Melo e major Alcino de Carvalho Mello, todos do E. M. R.

— Está sendo esperado nesta capital o general José Vasconcelos, comandante da Região, procedente do Rio.

PENSÕES ALIMENTICIAS E OUTRAS

O Chefe do Estabelecimento Central de Finanças, acha aos interessados pelo nosso intermédio, que encerrará amanhã, dia 6, o pagamento de "Pensões Alimentícias e outras".

DEPARTAMENTO DE DESPORTOS DO EXÉRCITO

Em prosseguimento à sua tempestuosa história, o Departamento de Desportos do Exército realizou no dia 30 de setembro último, duas provas de pista do Regimento Andrade Neves, que apresentaram percursos muito bem arrumados e deram os seguintes resultados: Prova Andrade Neves: 1.º lugar — ten.-cel. Eloi Menezes, montando Ipiranga, 2.º lugar — tenente Adir Coelho Zuaro, 3.º lugar — cap. Péricles Cavalcanti, Araujo. Prova Duque de Caxias: 1.º lugar — cap. Péricles Cavalcanti, Araujo, 2.º lugar — major Renildo Ferreira, montando Bibelot, 3.º lugar — ten.-cel. Eloi Menezes, Ipiranga, 4.º lugar — major Aécio Morrot, Cruzeiro do Sul, Ten. Luiz Felipe Dick, Fidalgo. O mesmo oficial, montando Pirata. Tenente de Marco, Pinguim.

CONFERÊNCIA DO PADRE NEGROMONTE NO COLÉGIO MILITAR

Depois de amanhã, dia 7, às 17 horas, o padre Alvaro Negromonte falará na Capela do Colégio Militar para oficiais, professôres e pais de alunos, sôbre o tema de didática geral: Para que Educar. Convidam-se os oficiais, professôres e pais de alunos.

NOTICIAS DA GUARNIÇÃO DE ITAJUBÁ

Inspecionado o 4.º B. E. — O general Otacilio Terra Ururai, diretor de Engenharia, acompanhado de oficiais, estêve na cidade de Itajubá, em viagem de inspeção às organizações militares ali sediadas. O viajante foi recebido com as honras de estilo, demorando-se particularmente no quartel do 4.º B. E., unidade por êle comandada há quase quinze anos passados, até então 1.º Bil. Pont. O cmt. da Guarnição, ten.-cel. Arilo Osorio, no programa por êle elaborado, além do desfile de tôda a tropa, em pessoal e material, recepcionou o diretor de Engenharia e sua comitiva com um grande almôço no 4.º B. E. A inspeção foi realizada satisfatoriamente, tendo o general Ururai ressaltado a administração do ten.-cel. Arilo Osorio de Souza, felicitando-o pela brilhante equipe de oficiais sob seu comando, todos conscientemente empenhados num trabalho patriótico de grandes benefícios para a Engenharia, o Exército e o Brasil.

HÓSPEDE DO DIRETOR DA FÁBRICA DE ITAJUBÁ

Por ocasião de sua estada em Itajubá, o general Ururai foi hóspede do coronel Ademar Pinto, diretor da Fábrica de Itajubá. Na véspera de sua partida o cel. Ademar, o ten.-cel. Arilo Osorio e todos os oficiais do 4.º B. E. e da Fábrica homenagearam o visitante e sua comitiva com um churrasco. A final da reunião de camaradagem, falaram os coronéis Ademar e Arilo Osorio, tendo o homenageado agradecido. Falaram ainda, por indicação dos respectivos comandantes e em nome das famílias presentes, o capitão de Engenharia Justino Vieira, pela 4.ª R. E. e o 1.º ten. dr. José Alves, pela Fábrica de Itajubá.

O MINISTRO ALENCAR ARARIPE NA E.A.O.

A convite do general Oscar Rosa, comandante da Escola de Aperfeiçoamento de Oficiais, o general de Exército Tristão de Alencar Araripe, ministro do Superior Tribunal Militar, realizará, às 14 horas de amanhã, dia 6, naquele estabelecimento de ensino uma conferência sôbre o tema: A Arte de Comandar.

EXPOSIÇÃO DE ANIMAIS PURO SANGUE

A Diretoria Geral da Remonta do Exército realizará no próximo dia 8, às 9 horas, a inauguração da sua Exposição Anual de Animais puro sangue. Para assisti-la foram convidadas as altas autoridades civis e militares, a imprensa e interessados no assunto.

CLUBE MILITAR

Secretaria — Desfile de Modas Bangu — Distribuição de convites — A Secretaria do Clube, avisa aos senhores sócios que está distribuindo convites para o Desfile de Modas Bangu, no horário das 16,00 às 18,00 horas, à razão de um (1) por sócio, mediante apresentação da carteira dêste.

Departamento Recreativo — Hoje, quarta-feira 5, Chá Dançante, das 17,00 às 19,30 horas. Sensacional show. Traje completo, para cavalheiros.

Desfile de Modas Bangu — Dia 8, às 23,00 horas. Traje rigor: Cavalheiros: Smoking u Summer. Militares: 3.º ou 4.º uniforme para o Exército e correspondentes para a Marinha e Aeronáutica. Reserva de mesas, no Departamento Recreativo, a partir das 14,00 horas.

Departamento Desportivo — Xadrez — Acham-se abertas as inscrições, no 4.º andar, para o Campeonato das Fôrças Armadas, prova patrocinada pela Confederação Brasileira de Xadrez, na qual poderá tomar parte qualquer enxadrista militar (oficiais e aspirantes). O campeonato será realizado pelo sistema suiço, em 7 rodadas, às 2.as, 4.as e 6.as feiras, com início às 20,00 horas, nos Clubes Militar e Naval, estando o seu início marcado para o dia 10 (2.ª feira) do mês em curso. As inscrições encerrar-se-ão amanhã, dia 6, às 16,00 horas, devendo os participantes confirmá-las ou cancelá-las até esta data, na respectiva relação, a fim de não prejudicar o emparceiramento.

Reunião de condôminos — Realizar-se-á hoje, dia 5, às 15.30 horas, no 3.º andar do Clube Militar, uma reunião dos condôminos do Edifício de apartamentos da Rua Marquês de Abrantes, n.º 171.

CHEGARAM AS NOVAS CORVETAS HOLANDESAS — Chegaram anteontem, à noite, a esta capital, procedentes da Holanda, as corvetas "Forte de Coimbra", "Caboclo" e "Purus", recomendadas pela administração naval anterior nos estaleiros daquele país. Essas novas unidades estão sob o comando respectivamente, dos capitães-de-corveta Evaldo Nabuco de Araujo Sá Rego, Humberto Giudice Fiptaldi e Jonas Simas pertencem ao segundo grupo que chega ao Brasil. Ontem, os comandantes das corvetas apresentaram-se, ao ministro Amorim do Vale, conforme se vê da foto acima.

MARINHA

ABERTAS ATÉ O DIA 10 DE NOVEMBRO AS INSCRIÇÕES PARA O CONCURSO DE ADMISSÃO AO COLÉGIO NAVAL

Decretos assinados — Seguiu o "Duque de Caxias" — Dia do ministro — Taxas de praticagem — Atos do ministro — Almirante Euclides Braga — Movimentação de navios — Chegaram as novas corvetas

Estarão abertas até o dia 10 de novembro, nos locais abaixo mencionados, as inscrições para o concurso de admissão ao Colégio Naval, Diretoria do Pessoal (Departamento de Instrução, 4.º andar do Ministério); Escritório de Compras em São Paulo; Secretarias de Educação dos Estados do Paraná, Minas Gerais e Goiais e nas sedes dos Distritos Navais, Capitanias dos Portos e suas delegacias.

Almirante Euclides Braga

O ministro Amorim do Vale mandará rezar hoje, às 10 horas, no altar do Santíssimo, na Igreja da Candelária, missa de 7.º dia em intenção a alma do almirante Euclides de Souza Braga.

Novas Consignações e Reformas

A Diretoria do Pessoal em rádio-circular comunicou que a Agência "Almirante Tamandaré", da Caixa Econômica, está recebendo, a partir de hoje, as propostas de novas consignações e reformas. Os processos em andamento na matriz da Caixa Econômica continuarão, contudo, a serem feitos naquele local, até o término dos mesmos.

Seguiu o "Duque de Caxias"

Nas últimas horas da tarde do dia 3, deixou o pôrto desta Capital com destino a Las Palmas, o navio-escola "Duque de Caxias", sob o comando do capitão de mar e guerra Luiz Teixeira Martini, iniciando novo cruzeiro de instrução de guardas-marinhas.

Decretos Assinados

O presidente da República assinou ontem os seguintes decretos: promovendo ao pôsto de primeiro tenente o suboficial Devanir José Tavares e transferindo-o apra a reserva remunerada; ao pôsto de segundo tenente o suboficial reformado Francisco Borges da Silva; e o terceiro sargento asilado João Alves Pereira e na graduação de primeiro sargento o segundo sargento reformado Claudinier Ribeiro da Silva.

Dia do Ministro

O ministro Amorim do Vale acompanhado do comandante Mauricio Mockel Pascoal, oficial de gabinete, compareceu ontem ao Palácio do Catete para despachar com o presidente da República. Recebeu, em audiência, o comandante Lisandro Yausi Oro, adido naval da Argentina e recebeu a apresentação dos capitães de corveta Humberto Giudice Fitipaldi, Evandro Nabuco de Araujo Sá Rego e Jonas Simas, comandante das corvetas "Forte Coimbra", "Caboclo" e "Purus" que anteontem chegaram a esta Capital.

Taxas de Praticagem

Foi assinado aviso aprovando a nova tabela de taxas para os serviços de praticagem do pôrto de Itajaí, Estado de Santa Catarina.

Atos do Ministro

O ministro Amorim do Vale assinou ontem os seguintes atos: designando o cap. ten. João Batista Torrentes Gomes Pereira para exercer as funções de ajudante de ordens do ministro; os caps. tens. Helio Morteira d eCarvalho para exercer as funções de instrutor de comunicações para os guardas-marinhas e Sebastião Gimenez para exercer as funções de instrutor de aplicação dos principios de combate na carta para guardas-marinhas, na viagem de instrução do navio-escola "Duque de Caxias"; dispensando o capitão de corveta Mauricio Mockel Pascoal das funções de ajudante de ordens do ministro; o primeiro tenente Mauricio Mota das funções da atividade; concedendo sessenta dias de licença para tratamento de interêsses particulares ao capitão de fragata Edson de Alencar Cabral; agraciando com o distintivo de comportamento o marinheiro Mario Moreira Rodrigues, por possuir mais de cinco anos de exemplar comportamento.

Torneios "Luvas de Ouro" e "Luvas de Prata"

O Comandante do Centro de Esportes da Marinha recebeu da Confederação Brasileira de Pugilismo e da Federação Metropolitana de Pugilismo que patrocinarão os torneios "Luvas de Ouro" e "Luvas de Prata", ofício solicitando a participar dos torneios em aprêço, que serão iniciados no dia 22, em uma praça pública desta Capital.

As inscrições estarão abertas até o dia 11. O torneio Luvas de Prata é sòmente para amadores e estreantes e o torneio Luvas de Ouro é para amadores de qualquer classe.

Tendo o Centro todo o empenho em que a Marinha venha a se fazer representar condignamente, por suas unidades, solicita aos Comandantes de navios e estabelecimentos que não só remetam, com à máxima urgência, a relação das praças que desejam participar do referido torneio, mas, também, que as façam comparecer a êste Centro diàriamente, para o indispensável treinamento.

Essas praças poderão tomar a condução do Centro de Esportes da Marinha, às 8,30 horas no cais do ministério da Marinha, regressando às 11 horas.

Movimentação de Navios

Deixou o porto de Vitória com destino a êste pôrto o navio tanque "Raza"; suspendeu deste pôrto com destino ao de Santos o navio tanque "Rijo"; chegou ao prtóo de Paranaguá procedente da Ilha de Bom Abrigo o abtelão "Mestre João dos Santos".

JUSTIÇA MILITAR

O SOLDADO QUERIA SER RESERVISTA DE 3.ª CATEGORIA

O Tribunal negou "habeas-corpus" ao soldado Nivaldo Francisco Barbosa, de S. Paulo, o qual desejava ser considerado reservista de 3a. categoria sob a alegação de que recebeu sua incorporação adiada. Relatou o processo o ministro general Alencar Araripe.

Julgamentos

O Superior Tribunal Militar recebeu os embargos para absolver o 3.º sargento Roberto Ribeiro, do Pará acusado de crime de deserção por acidente; julgou em assentada os recursos de Washington Barbosa dos Santos Filho, de Juraino Rodrigues, ambos da Marinha; de João Batista Pereira, de Minas Gerais; de Expedito Luiz da Silva, do Parque de Aeronáutica de S. Paulo; processos de insubmissão de Nestor Leite Ramos, de Pernambuco; de Sidinei Vargas Gonçalves, Walter de Souza Bezerra Monorat, todos de São Paulo; de Antonio Moreira, Pedro Tavora, Levy José de Sousa, Valdeci Soares Filho, Sebastião Pedro da Silva, Argemiro Pereira, todos Salvador; Fl. Adolfo, de Oliveira da Silva, todos desta capital; processo de Alvaro da Luz Ramalho, de Pernambuco, processado por crime de morte praticado por acidente de veículo.

ATOS RELIGIOSOS

JOSÉ SOARES WANDERLEY

A família de JOSÉ SOARES WANDERLEY cumpre o doloroso dever de comunicar o seu falecimento, ocorrido sábado, dia 1.º do corrente, em São Paulo e convida parentes e amigos para o seu sepultamento que se realizará hoje, quarta-feira, às 12 horas, saindo o féretro da Capela do Cemitério São Francisco Xavier para a mesma necrópole. (49523)

CAIO DE MELLO FRANCO

A sua família participa aos parentes e amigos que o seu sepultamento realizar-se-á hoje, quarta-feira, dia 5, às 17 horas, no Cemitério de São João Batista. Desde já agradece aos que comparecerem. (38674)

SANTA FILOMENA
Por mais uma Graça alcançada — Agradece contricta — DULCE (23384)

SÃO JUDAS TADEU
Agradeço uma graça concedida GLORITA. (5952)

Agradece uma grande, uma imensa graça que recebe de Deus, por intermédio da Novena Eficaz das Três Ave Marias — Carlos (16412)

MAJOR Carlos Maigre da Gama

(AGRADECIMENTO)

Carlos da Gama Filho e demais parentes agradecem profundamente sensibilizados as manifestações de pezar recebidas por ocasião do falecimento do seu adorado pai, sogro, espôso e avô e comunicam que, atendendo às suas convicções religiosas, deixam de realizar ofícios fúnebres. (5939)

AUGUSTO ALVES GUIMARÃES

(FALECIMENTO)

MARIA AUGUSTA GUIMARÃES e FAMÍLIA comunica o falecimento de seu esposo e parente AUGUSTO ALVES GUIMARÃES ocorrido ontem e convidam seus parentes e amigos para o seu sepultamento hoje, dia 5, às 16 horas, saíndo o féretro da Capela da Beneficência Portuguêsa, para o cemitério de São João Batista. (38675)

AUGUSTO ALVES GUIMARÃES

(FALECIMENTO)

CASA ALVES GUIMARÃES ARTEFATOS DE COURO LTDA., comunica aos seus freguezes e amigos o falecimento de seu sócio AUGUSTO ALVES GUIMARÃES ocorrido ontem e convida para o seu sepultamento hoje, dia 5, às 16 horas, saíndo o féretro da Capela da Beneficência Portuguêsa, para o cemitério de São João Batista. (38675)

Embaixador CAIO DE MELLO FRANCO

O MINISTRO DE ESTADO DAS RELAÇÕES EXTERIORES convida os funcionários do Itamaraty para os funerais do EMBAIXADOR CAIO DE MELLO FRANCO, que se realizarão, hoje, quarta-feira, dia 5, às 17 horas, no Cemitério de São João Batista. (50395)

ERMELINDA DOS SANTOS MARTINS

MISSA DE 7.º DIA

Joaquim Alves Martins, Justino Moreira G. Curado, senhora e filhos, Norberto Monteiro dos Santos e senhora, Romão Alves Martins, senhora e filhos, Viúva João Alves Martins e filhos, Viúva Manoel Alves Martins e filhos, Dr. Jayme Duarte, senhora e filhos profundamente agradecidos a todos os que se solidarizaram com a sua dor, convidam os parentes e amigos da inesquecível ERMELINDA para as missas que serão rezadas quarta-feira, dia 5, às 9,30 horas, no altar-mor da Igreja da Conceição e Boa Morte, sita à Rua do Rosário esquina com Miguel Couto. (16404)

BLANDINA FURST

(DINA)

2.º ANIVERSÁRIO

Sua família manda celebrar missa no altar-mor da Igreja da Candelária, no dia 7 do corrente, às dez horas, e agradece a todos que comparecerem. (05966)

FRANK DODD

(IN MEMORIAM)

Anna da Fonseca Dodd, Edward William Dodd, Gilberto Ferrez, senhora e filhas; Anthon Haigh, senhora e filhos (ausentes); Martin Barral, senhora e filhos, convidam seus demais parentes e amigos para assistirem ao ato religioso em memória do seu querido espôso, pai, sogro e avô FRANK DODD, a realizar-se hoje, dia 5, às 17,30, na Igreja Anglicana, à Rua Real Grandeza, 99. Antecipadamente agradecem. (48550)

LUIZ DE ROSSI

Sua família, espôsa, filhos e demais parentes na impossibilidade de agradecer diretamente, por falta de endereços, a quantos fiveram a bondade de se manifestar por ocasião do falecimento e das missas de seu inesquecível LUIZ, reafirmam sua eterna gratidão. (48914)

JOSÉ ZARZUR

A família Zarzur convida parentes e amigos para assistirem a missa de 1.º aniversário em sufrágio da alma de JOSÉ ZARZUR, que será celebrada, hoje quarta-feira, às 10 horas, na Igreja de São Basílio, na Rua República do Líbano. (11560)

WALTER VEIGA

(1.º ANIVERSÁRIO DE FALECIMENTO)

Louize Veiga convida os parentes e amigos do seu inesquecível espôso, WALTER VEIGA, para a missa de aniversário a ser rezada na Igreja do Carmo, à Rua Primeiro de Março, hoje dia 5, às 9,30 horas. — Antecipadamente agradece. (28938)

Vice-Almirante Euclides de Souza Braga

O ministro da Marinha convida os parentes, colegas e amigos do VICE-ALMIRANTE EUCLIDES DE SOUZA BRAGA para assistirem à missa que manda rezar em intenção de sua alma no altar do Santíssimo, na Igreja da Candelária, hoje, quarta-feira, dia 5, às 10 horas. (38672)

VIDA ESCOTEIRA

TORNEIO "ANA NERY"

Os lobinhos cariocas disputarão um certame técnico no próximo domingo, 9, no Tijuca Tênis Clube

Os lobinhos da Região do Distrito Federal da União dos Escoteiros do Brasil concorrerão no vindouro domingo 9, na praça de esportes do Tijuca Tênis Club, à rua Conde de Bonfim, do Torneio Técnico "Ana Neri". O certame que terá seu início às 9 horas, será dirigido pelo Comissário Regional de Lobinhos, chefe dr. Carlos Gusmão de Oliveira Lima, auxiliado no julgamento das provas pelos aquelás.

PRÊMIOS

Ao vencedor será dada posse temporária por um ano do Troféu "Ana Nery". A posse definitiva, segundo a regulamentação, é dada à Alcatéia que conseguir vencer por três anos consecutivos ou cinco alternados. A taça em disputa já foi vencida duas vêzes pela Alcatéia S. João Batista da Lagoa, duas pela Alcatéia Waldemar Falcão e, no ano passado, pela Alcatéia Natalino da Costa Feijó.

As equipes vencedoras das provas serão oferecidas brinquedos ou, a critério dos aquelás, distribuídos entre as alcatéias concorrentes.

CONTAGEM DE PONTOS

A classificação em cada prova dará pontos à contagem final da seguinte maneira: 1.º lugar — 8 pontos; 2.º lugar — 5 pontos; 3.º lugar — 3 pontos; 4.º lugar — 2 pontos e 5.º lugar — 1 ponto.

PROVAS

As provas dêste torneio que tem por finalidade aquilatar o grau de eficiência dos lobinhos, são as seguintes:

TRANSMISSÃO POR SEMAFORA de uma mensagem de 20 letras com exceção de K, W e Y, assim como de números, num tempo máximo de 5 minutos.

JÔGO DO TREM, com a participação de quatro lobinhos por equipe;

LANÇAMENTO DA BOLA, prova esta que consiste em lançamento de bola de um lobinho para outro;

CORRIDA DE ESTAFETA com execução de missões;

CARTA DE PREGO (questionário) com perguntas sôbre Lei, Promessa, Máximas, História de Mogli, Relógio, Higiene e Primeiros Socorros.

RESENHA ESCOTEIRA

* No torneio realizado domingo último no Rio da Prata, em Campo Grande, Distrito Federal, entre as Associações Santo Sepulcro, do SESC e Alcindo Guanabara, sagrou-se vitoriosa a primeira Associação.

* Os escoteiros seniores da Tropa Alcindo Guanabara acamparam no último fim de semana no Saco de S. Francisco, Niterói.

* "A PATRULHA", revista destinada a escoteiros seniores e juniores, patrocinada pela Região Escoteira do Distrito Federal, continua circulando em seu primeiro número.

* Possìvelmente será no campo do Fluminense F. C. o Torneio Técnico Esportivo "Hugo Bethlem" para escoteiros juniores cariocas. A disputa, programada para o domingo 23 do corrente, está sendo planejada pelo chefe Sugyama Yutaka.

* Na Sociedade Hípica, por ocasião do jantar, do Lions Clube do Rio de Janeiro, na última quinta-feira, foi encerrada a campanha levada a efeito pela sociedade em benefício do Movimento Escoteiro no Brasil. Representando a União dos Escoteiros estêve o chefe comte. José de Araujo Filho, Comissário Nacional.

* Graças ao incentivo que está dando o veterano chefe Newton Guimarães, o Escotismo na cidade de Londrina, Paraná, deverá se desenvolver muito.

* "Os viscondes de sabugosas" (escoteiros da Associação Monteiro Lobato) promoverão na tarde de sábado 15 do corrente, à Rua Lauro Muller, 3, em Botafogo, uma festa em benefício da construção da sede própria da Associação.

* Os escoteiros do mar da Associação Barão de Amazonas, de Niterói, Estado do Rio, acamparam no Parque Nacional da Serra dos Órgãos, em Teresópolis, durante os dias de 1.º a 3 de outubro.

CURSO DE AQUELÁS

Está programado para o domingo 16 do corrente, na Vila Renata, na Muda da Tijuca, a realização do Curso Preliminar à Insígnia da Madeira para chefes de lobinhos da Região do Distrito Federal da União dos Escoteiros do Brasil. Serão dirigentes do curso os chefes dr. João Ribeiro dos Santos, Comissário Geral de Lobinhos; Geraldo Hugo Nunes, Comissário Regional do Distrito Federal e dr. Carlos Guzmão de Oliveira Lima, Comissário Regional.

Os candidatos inscritos estão sendo convidados a comparecer à sede regional, à Praça Marechal Ancora (Edifício da Saúde do Pôrto), às 20 horas de segunda-feira 11, a fim de receberem instruções sôbre o referido curso.

TORNEIO PARA ESCOTEIROS SENIORES

Os escoteiros seniores cariocas no domingo 16 do corrente, disputarão o Torneio Técnico "Baden Powell" cuja direção está a cargo do assistente de seniores do Comissário Regional de Escoteiros, chefe Georget Lefrançois. O certame promete, a seis participantes, interessantes e novos lances.

BOLETIM DA DIRETORIA GERAL DO PESSOAL DO EXÉRCITO

Q. G. DO EXERCITO — CAPITAL FEDERAL, 4 DE OUTUBRO DE 1955

BOLETIM INTERNO N.º 223

Para conhecimento desta Diretoria Geral, Diretorias subordinadas e devida execução, publico o seguinte:

INSTRUÇÕES PARA ADMISSÃO AO COLÉGIO MILITAR

O Estado-Maior, de acôrdo com a Nota Ministerial n.º 100, de 31 de maio de 1955, aprova as "Instruções para Admissão" ao Colégio Militar do Rio de Janeiro, fixando em Cr$ 100,00 (cem cruzeiros) a taxa de inscrição tratada nas referidas Instruções.

ALTERAÇÕES DE FUNÇÕES

APRESENTAÇÃO DE OFICIAIS
Dia 1.º de outubro de 1955
Infantaria

— Capitão Carlos de Oliveira Dias, adido à D. G. P., por término de trânsito e continuar adido, de ordem do sr. ministro, aguardando classificação. 2.º tenente José Apparecido de Souza (Q. A. O.), da D. G. P., por ter entrado em gôzo de três (3) meses de licença especial.

Cavalaria

Majores Nelson de Abreu Mader, do Q. G. R.-2.ª R. M., por ter obtido permissão para passar parte do trânsito em São Paulo e seguir destino a 4 de setembro de 1955; Astolpho Barros Motta, da C. M. B. em Washington, por ter sido exonerado da C. M. B. em Washington, aonde servia.

Artilharia

Major Silvio Ancora da Luz, do 1.º G. O. 155, por término de trânsito a 3 do corrente e recolher-se à sua Unidade. 1.º tenente Pedro de Souza Martins, da Es. M. M., por ter de ir a Resende, Est. do Rio, a fim de votar.

Engenharia

Tenentes-coronéis: Floriano Moller, da D. Eng., por ter regressado a 29 findo da 4.ª R. M., aonde fôra acompanhando o sr. general diretor de Engenharia, em viagem de inspeção; Rodolpho Gustavo da Paixão Neto, do Q. G.-9.ª R. M., por ter de embarcar dia 4, pelo C. A. N., para Campo Grande, a fim de se recolher a sua Unidade.

Intendência

Major Carlos Castor de Menezes, do 1.º Grup. de Eng., por ter vindo de Campina Grande, a serviço e regressar a 5 do corrente. Capitães Venâncio Frota, da 5.ª Cia. Dep. Sub., por seguir dia 1.º de outubro de 1955, para Curitiba, sua nova guarnição, onde vai passar parte do trânsito; Moacyr Corrêa, da D. F., por ter sido nomeado instrutor do Curso de Classificação do Pessoal, sem prejuízo das funções.

Saúde

Médico — Capitão médico, dr. José Maria Alves Neto, da C. E. R.-5, por ter vindo a esta capital em gôzo de dispensa do serviço e regressar.

Farmacêutico — 2.º tenente Altair Pires de Morais, do 9.º G. A. Cav. 73, por ter tido alta do H. C. E., incapaz temporàriamente, e continuar em licença de 180 dias para tratamento de saúde, a partir de 11 de maio de 1955, nesta capital e em Barbacena, Minas Gerais.

Veterinária

2.º tenente José Gonçalves de Santana, do 1.º R. C. G., por término de trânsito e seguir destino dia 4 do corrente.

MOVIMENTAÇÃO
Infantaria

Transferência — Por necessidade do serviço: 1.º B. C. C. L., o 2.º tenente Cicero Novo Fornari, do 1.º Bil. de Fronteira.

Por interêsse próprio: 1.º Bil. de Fronteira, o 2.º tenente André Lourenço da Silva Lindgren, do 13.º R. I.; R. Es. Infantaria, o 2.º tenente Norman Stolet da Silva, do 27.º B. C.

Designação — Por necessidade do serviço: Es. C. E. M. E., o tenente-coronel Godofredo Rocha, do E. M. E.

Nomeação — Por necessidade do serviço: Diretoria de Instrução, o capitão Hugo Xavier (Pinto Homem, do Q. O. (2.º Bil. Fronteira), sendo, em consequência, transferido para o Q. S. G.

Engenharia

Designação — Por necessidade do serviço: Diretoria de Armas, o tenente-coronel Ergilio Cláudio da Silva, do E. M. F.

Saúde

Médicos — Transferência — Por necessidade do serviço: Centro de Instrução Especializado Aeroterrestre, o capitão médico dr. Manoel Antônio da Fonseca Costa Couto, da C. E. R. n.º 1. 8.º R. A. 75 Mon., o capitão médico dr. João Veloso, da Es. de Sargentos das Armas.

Por interêsse próprio: Es. S. A., o capitão médico dr. Hildebrando Alves da Cunha, do C. I. E. Aé. T.

Veterinária

Retificação de transferência — Por necessidade do serviço: 3.º R. A. 75 Mon., o 1.º tenente Carlos Alberto Brasil Barbosa, do 16.º B. C., e não para o D. R. M. V.-9.ª R. M. Publicado novamente por ter saído com incorreção no B. I. número 221, de 30 de setembro de 1955, desta Diretoria Geral.

Técnico

Nomeação — Por necessidade do serviço: Professor em Comissão da Escola Técnica do Exército, e sem prejuízo das funções que exerce na Diretoria de Engenharia, o tenente-coronel Luiz Marçal Ferreira Filho.

ADIÇÃO

Fábrica de Juiz de Fora, sem ônus para a Fazenda Nacional, de ordem do exmo. sr. ministro, o 2.º tenente Q. A. O. Manoel Gonçalves Costa, da 17.ª D. R.-12.ª C. R., sendo, em consequência, exonerado das funções que exerce na referida D. R., da citada C. R. Estado-Maior do Exército, de ordem do sr. ministro, enquanto aguarda nomeação para adjunto da C. P. E., o tenente-coronel da Arma de Infantaria, Fernando de Oliveira Corbal, excedente na S. G. M. G. A esta Diretoria Geral, de ordem do exmo. sr. ministro, até que fique solucionado o Conselho de Justificação a que está sendo submetido, o capitão da Arma de Artilharia, Creso Cardoso da Cunha Coimbra.

PERMISSÕES

Concedidas por esta Diretoria Geral para passarem parte dos trânsitos: Nesta capital, ao 1.º tenente I. E., Dene Zeferino Sampaio, transferido do 10.º G. A. 75 Cav. para o I-1.º R. C. Mot. Em Curitiba, Pôrto Alegre e Rio de Janeiro, ao 2.º tenente da Arma de Infantaria, Luiz Augusto Sommer de Azambuja, transferido do 1.º Bil. Front., para o Bil. Gdas.

ISENTA DO IMPÔSTO A CAIXA BENEFICENTE DOS SARGENTOS DE MARINHA

O diretor da Recebedoria do Distrito Federal concedeu à Caixa Beneficente dos Sargentos de Marinha a isenção de que cogita a letra "C" do art. 4 do decreto n. 36.578, de 8.12.54, por estar provado que as suas rendas estão sendo integralmente aplicadas no país.

A HISTÓRIA DO CRUZEIRO DE UM "YATCH" PELOS MARES DO SUL DO PACÍFICO

TAHITI, O PARAÍSO ESCONDIDO

CAPÍTULO III

GEORGE F. EGGLESTON

O Yatch Club e seu "souvenir" — A fôrça do cinema — James Norman Hall, Tahiti e os escritores que a ilha seduziu — Seis semanas no litoral solitário

Um dos locais mais curiosos que visitamos em Papeete foi o Yatch Club, onde fomos uma ou duas vêzes para tomar alguns coquetéis. O clube resume-se praticamente numa espaçosa varanda, erguida um só degrau acima do nível da rua. A tradição ordena que nenhum membro residente do Tahiti Yatch Club possua barcos, já que cabe aos veleiros visitantes fornecer as embarcações, ficando os sócios do clube com os ônus da hospitalidade.

O pequeno bar e o salão de bilhares estão repletos de retratos do falecido Zane Grey e de vários peixes-espada que êle capturou durante sua carreira de pescador. Ainda que se vejam portas escancaradas por tôda a parte, o Tahiti Yatch Club possui mais um meio de ventilação: a grande fenda da parede, lembrança de um vaso de guerra alemão da 1 Grande Guerra. A cicatriz nunca foi reparada e, pela brecha, pode-se conversar com o bartender que trabalha do outro lado. O fato sucedeu em setembro de 1914, data em que os cruzadores germânicos "Gneisenaur" e "Scharnhorst" tentaram se reabastecer no local e foram surpreendidos pelo fogo de uma pequena canhoneira francesa: a "Zeelée". Os alemães afundaram o valente barco e lançaram alguns petardos sôbre o centro da cidade, retirando-se depois, para serem posteriormente destruídos pelo almirante Sturdee, ao largo das Ilhas Falkland. O aniversário do "bombardeio" é celebrado como um feriado, cada ano, e o clube conserva propositalmente "o buraco intacto", para usar-se a expressão do próprio bartender.

Foi na varanda do clube que Lew Hirshon, uma velha personalidade de Tahiti, contou-nos a história do salvamento de três rapazes nativos encontrados quase mortos de fome nos recifes de Bellingshausen. O trio, com nove, onze e quinze anos de idade, respectivamente, jamais abandonara a ilha onde nascera, bem ao sul das Tuamotus — Mangareva. Haviam escutado da bôca dos mais velhos as grandes lendas sôbre "hohoa teata" (as pinturas que têm vida) e, roubando um barco de 22 pés, iniciaram a arriscada travessia para gozar um fim de semana no cinema de Tahiti... Afastaram-se quase cem milhas da rota de Tahiti, e já prestes a morrer de fome e sêde deram com os costados em Bellingshausen, a 900 milhas de sua terra natal. Haviam partido com apenas duas dúzias de côcos a bordo e, alguns dias após o último fruto ser comido, os dois mais velhos já combinavam comer o companheiro menor caso não avistassem terra firme em três dias. A esta altura dos acontecimentos o caçula divisou algumas aves no horizonte e o barco foi encaminhado para o sítio onde nativos recolheriam o trio semimorto. Uma semana levou-os até o hospital de Tahiti. Após três semanas de recuperação foram reconduzidos para Mangareva, sem assistir um só filme, o que na opinião de um magistrado francês valeu como um bom castigo...

Como tôda gente que adia a visita a amigos de amigos quando em terra estranha, fomos retardando, dia após dia, nossa visita ao casal James Norman Hall. Um dos seus amigos novaiorquinos havia sugerido que os procurássemos, de maneira que um belo dia, finalmente, enviamos um cartão prontamente respondido por Hall. "Habitualmente trabalho até às três", dizia a sua nota, "mas a qualquer hora que aparecerem terei muito prazer em recebê-los". Seguiu-se uma dessas rápidas e agradáveis amizades, que tanto contribuem para as recordações de um determinado lugar.

Assim, às quatro de uma tarde, pedalamos e fomos encontrá-lo dando a última mão no gramado fronteiro a sua casa. Encostando sua foice numa bananeira, pediu que ficássemos à vontade enquanto ia lavar-se e providenciar algumas cervejas. O "cottage" dos Hall, com telhado de zinco verde e um vasto "living" que se estende por quase tôda a fachada, ergue-se ao alto da estrada e domina o mar que se desdobra depois do renque de vegetação nativa. Nada indica onde principia e termina a propriedade. Existe apenas uma estreita alameda que cruza a estrada e conduz até a casinha coberta de colmos, a beira da enseada. Esta, pareceu-nos o perfeito retiro para um escritor.

Hall vislumbrou nosso pensamento ao retornar, dizendo:

— "Aquela é a nossa casa de verão. E' mais fresca que esta na estação quente, mas nunca a encarei como um lugar de trabalho. Talvez porque a minha vitrola esteja ali. Quando começo a ouvir meus discos favoritos não sei como parar..."

— "E rádio?" indaguei.

— "Nunca tivemos em casa".

— "Tem razão", comentei, recitamos um trecho de sua poesia:

"... novas da maior conse-
[qüência
perdi; e o festim do espírito
[e delícias d'alma.
Não me importo. As solidões
[em pleno mar
oferecem como a velhice, re-
[compensas. ."

— "Onde viu isso?"

— "Li no vapor que me trouxe. Creio que no *Atlantic Monthly*".

— "Já havia me esquecido completamente que enviara êste poema para êles. Acho que o escrevi há mais de um ano".

E assim engrenou nossa conversa. Hall, realmente, era uma criatura fora do comum e satisfeita de assim o ser. Pesca, pedala e se diverte com sua coleção de discos de Caruso. Para alimento espiritual possui sua biblioteca de 2.500 volumes, onde costuma trabalhar.

Também passa muito bem sem as bênçãos do jornalismo. Jornais e revistas estão há anos no "Index" da casa, porque "são sempre a mesma coisa — cheios de velhíssimos problemas, inteligentemente apresentados para perturbar a paz de espírito do leitor".

Era difícil de crer que êste homenzinho dócil e de fala suave possuísse um passado aventuroso e tremendamente perigoso, onde a chance de sobreviver foi talvez uma, em um milhão. Hall estava na Inglaterra quando da eclosão da guerra de 14. Terminara de concluir uma viagem de bicicleta pelas províncias britânicas, imbuindo-se da atmosfera que inspirara os grandes mortos da poesia inglêsa. Desde sua infância em Iowa, sonhava com a poesia e com os bonitos versos que um dia escreveria. Contudo, sob a capa dessa ambição tranqüila, um coração vibrava feroz pela oportunidade de bitolar o mundo segundo seus pontos de vista. Alistou-se na primeira leva de recrutas que a Inglaterra convocou, seguindo para a França como artilheiro do 9.º Batalhão dos Fuzileiros Reais, onde tomou parte em vários meses de batalha sangrenta nas trincheiras, sobrevivendo miraculosamente e ingressando posteriormente na Esquadrilha Lafayette e na A.E.F. Naqueles aviõezinhos de brinquedo, feitos de pano e arame, o pilôto de caça Hall abateu cinco aparelhos germânicos, foi por seu turno abatido duas vêzes e chegou ao Armistício com tôdas as condecorações disponíveis na França.

Muito naturalmente a conversa derivou para alguns dos nomes ilustres, que no correr do tempo, se associaram com estas Ilhas Polinésias. Foi num luxuriante vale regado por cascatas, não muito longe da morada de Hall, que o jovem Charles Darwin esgazeou o olhar admirado diante "de um desfiladeiro mais magnífico que tudo por mim visto e ouvido narrar", enquanto em outro vale das proximidades, Gauguin, deliciava-se com "aquêle imenso palácio decorado pela própria natureza com fabulosas côres, em meio a uma atmosfera ao mesmo tempo ousada e suave". A bordo do "Resolution", que ancorara a pouca distyncia de onde nos encontrávamos, o grande Cook escrevia estas palavras, no ano de 1777: "Dificilmente haverá em todo o universo local que ofereça perspectivas mais exuberantes..."

Poderoso no afeto de Hall, Rupert Brooke (cujos poemas foram sua fonte inspiradora) chegou a Hahiti no início de 1914, e em Papara, trinta milhas ao sul de Papeete, escreveu *The Great Lover*, aliás obra favorita de Hall. Em 1915, Brooke morreria nos campos de batalha da França. Outro imortal da literatura, Pierre Loti, aportou a Tahiti "para fugir a falsidade moderna e a falsa luxúria, a uniformidade e aos imbecis". Ali, em 1880, o ex-oficial de marinha criaria seu clássico *Le Mariage*.

Hermann Melville foi o maior responsável pela vinha de James Norman Hall até essas ilhas. Garôto de dez anos, em Iowa, Hall lêra *Typee* de olhos esbugalhados e decidira, a qualquer preço e a qualquer maneira, vir algum dia aos Mares do Sul.

Hall nutre uma aversão a temporadas longas em Papeete, sentimento que era igualmente compartilhado por Robert Louis Stevenson e Jack London, que julgavam o pário uma influência demais sedutora para suas tripulações sem descanso. London navegou o seu "Snark", de 55 pés, rumo às Salomão, a fim de gozar mais ainda a beleza das ilhas e sua gente. Stevenson dirigiu sua escuna, "Casco", a Tautira, distância máxima que alguém pode se afastar de Papeete sem deixar Tahiti. Lá escreveu:

"... ali estava, finalmente;
ali encontrara tudo quanto pro-
[curara".

Stevenson amava Tahiti tão apaixonadamente que resolveu passar o resto dos seus dias no arquipélago. Escolheu para sua pousada, finalmente, Apia, em Samoa, onde suas atividades literárias poderiam prosseguir com fácil acesso aos correios.

Sarah Hall é uma mulher encantadora e atraente. Seus maiores interêsses na vida residem no lar, seu filho Conrad e sua filha Nancy. Possui um disfarçado senso de humor, capaz de desarmar o mais inquisidor dos visitantes que bata a porta dos Hall, sequioso por recolher material literário.

— "Apreciou *Pitcairn's Island* XX, do seu marido, tanto quanto *"Motim a Bordo?"* interrogou certo escritor a sra. Hall.

— "Não sei... Para dizer a verdade não li nenhum dos dois livros..." respondeu ela, dando um leve piscar de olhos para o marido.

Hall falou-me com afeição da outra metade da sua equipe literária — o velho amigo Charles Nordhoff. (Após a trilogia do "Bounty" não teríamos nenhuma colaboração importante da equipe, já que Nordhoff faleceu em 1947, em Tahiti, e James Hall em 1951).

O maravilhoso refúgio dos Hall, algumas milhas ao norte de Papeete, animou-nos a passar também algumas semanas fora da cidade. Fora da cidade, em Tahiti, não possui o mesmo sentido que usualmente empregamos a expressão, pois o têrmo restringe-se ao litoral, para cima ou para baixo, da cidade. O interior não entra em cogitações.

A ilha de Tahiti pode ser descrita como um pequeno istmo que une duas altas massas montanhosas. A área total de 400 milhas quadradas compreende principalmente regiões inabitadas e sem vias de acesso, onde picos agrestes sucedem aos profundos desfiladeiros, por onde o grande número de correntes água buscam o oceano. Uma densa vegetação tropical cobre tudo, a exceção do cume dos rochedos e picos. Sòmente espíritos muito aventureiros ousaram internar-se pelo interior da ilha e o Monte Orohena, altitude máxima no Pacífico Sul, permanece inacessível aos mais experimentados alpinistas. Hall e alguns montanhistas, certa vez, aproximaram-se até quase o pico de 7.300 pés, parando a meia milha apenas do objetivo. As rochas vulcânicas da etapa final e a pesada poeira de lava exigiam equipamento especial para serem ultrapassadas.

Papeete, a única cidade da ilha, é sumàriamente descrita no *Manual dos Pilotos Norte-Americanos*: "Sede do govêrno das Ilhas da Sociedade; boas condições sanitárias; ausência de febres endêmicas; freqüência de tuberculose e predominância de elefantíases; as doenças venéreas são comuns e existem alguns leprosos". Após tal descrição, concluímos que "fora da cidade" sòmente encontraríamos vantagens...

As praias do litoral se estendem por noventa milhas, a volta da ilha, sob a forma de uma quase coroa. Centenas de jardas após Papeete, em qualquer direção que se tome, coqueiros, cabanas revestidas de colmos e canoas dão a nota típica comum à ilha. Pode-se viajar por todo o trajeto da única estrada, de verdade, que existe em Tahiti (a famosa *Broom Road*, de Hermann Melville), e a paisagem será sempre a mesma. A população da ilha sobe a 25.000 almas, aproximadamente, das quais metade se concentra em Papeete e a outra metade se dispersa pelo litoral. De Papeete a Papeete, num giro completo, tudo é colmo e canôa. Americanos ricos, em número de uma dúzia, mais ou menos, mantêm algumas "vilas" no litoral, mas nenhuma delas é suntuosa ou pretenciosa. O toque Hollywoodiano ainda não estragou o panorama do lugar.

Numa ponta de areia de uma enseada situada a dez milhas da cidade, na direção sul, encontramos o lugar que procurávamos. Ficava no distrito de Punaauia, bêrço de uma das mais tradicionais famílias de Papeete. Havíamos efetuado algumas investigações preliminares sôbre o sítio, na cidade, mas quando chegamos a porta da casa, realmente, sentimos que não havíamos previsto a recepção que nos fôra preparada. Nossa senhoria e um par de jovens nativas já se achavam em cena, tendo adornado o lugar com guirlandas e enchido uma longa mesa com laranjas, abacates e papayas, num, arranjo bastante artístico.

"Benvindos sejam, amigos", disse-nos logo a mulher, sorridente. "Essas são as minhas sobrinhas Mvana e Tina. Viemos para preparar o lugar, caso gostassem daqui. Não difere muito de outros sítios mas nós o adoramos".

Prevenimos que tínhamos a intenção de permanecer apenas seis semanas e ela, imediatamente, nos atalhou, dizendo:

"Podem ficar seis dias ou seis semanas. E' a mesma coisa. Há sòmente uma exigência: vocês devem gostar daqui de verdade".

(Continua)

...as praias do litoral estendem-se por noventa milhas à volta da ilha, sob a forma de quase uma coroa. Eis o que se descortinava na viagem feita...

FLAGRANTES

IMPÔSTO DIRETO

A arrecadação do impôsto de renda não vem correspondendo às expectativas. Foram recentemente aumentadas as taxas dêsse tributo, o que, conjugado com a ação da inflação, seria bastante para indicar uma arrecadação muito e muito superior à de 1954. O aumento registrado até agora, porém, de pouco ultrapassa o ritmo de crescimento normal dos últimos anos. Vários são os comentários que se houvem nos círculos econômicos desta capital. Uns dizem que quanto mais crescem as taxas do impôsto, maior a sonegação; outros, julgam impotente o mecanismo fiscal para uma cobrança convenciente; outros, enfim, são de opinião de que recurso ao impôsto direto exige outra organização que ainda não revelou possuir a estrutura administrativa do país. E há também aquêles que se admiram, ante tais resultados, de falar-se tanto em impôsto sôbre lucros extraordinários...

CUSTO DA VIDA

Durante a campanha eleitoral, alguns candidatos mandaram afixar pela cidade tabelas contendo números referentes ao crescimento contínuo do custo da vida nos últimos tempos. Era uma boa arma; arrebanhava, pois despertar a atenção dos eleitores. Qual nada; os eleitores já estão tão castigados pela alta incessante do custo da subsistência e tão cheio de promessas de melhores dias que não ligavam para o cartaz. E muitos até eram de opinião não revelarem os números arrolados tôda a verdade. A vida tem subido muito mais do que indicam as estatísticas...

CLASSICO DE MORTE

O Fla-Flu é cognominado o clássico dos milhões. O América e Vasco é chamado de clássico da paz. Vasco e Flamengo compõem o clássico dos milhões. No entanto, os Jotas têm um apelido mais condizente com a realidade dêste último jôgo: clássico de morte.

Num jôgo anterior, em que o Vasco perdeu para o Flamengo, um associado vascaíno teve um colapso cardíaco e morreu. Neste último prélio, que assinalou uma derrota flamenga, um torcedor do rubronegro, desgostoso com os três a zero, meteu uma bala na cabeça.

OS ARQUIVOS NA TV

A TV-Tupi apresentou, ontem, às 21,45 o primeiro programa de uma série que focalizará, semanalmente, no mesmo horário, os "Arquivos Implacáveis" de João Condé. O poeta Manuel Bandeira foi o entrevistado da noite. Com aquêle seu jeitão simples e lírico, o autor de "A Estrêla da Manhã" contou a João Condé uma porção de coisas de sua vida, suas manias e predileções, tudo isso num ar de confissão íntima e cheia de ternura.

O ÚNICO REVÉS

O sr. Juscelino Kubitschek sofreu um único revés, até agora, em Minas Gerais. Perdeu na cidadezinha de São Gonçalo do Pará para o general Juarez.

O que teria feito J. K. ao povo de São Gonçalo do Pará?

PROIBIÇÃO

No dia das eleições, um dos Jotas ouviu o seguinte diálogo num bonde que se dirigia para a Tijuca:

— Então, hoje não se pode beber, não é?

— Poder, pode. Mas sòmente vinho. A proibição só vale pra cachaça.

O outro coçou o queixo e disse, desconsolado:

— Veja só como são as coisas. No fim de tudo, o pobre é que acaba sempre pagando o pato.

Deu um longo suspiro:

— Não há dúvida: pobre vive porque é temoso...

CLUBE CIDADE DO CINEMA

Está sendo ultimada, no Rio, a fundação de um Clube de Cinema, reunindo representantes destacados das classes econômicas. A Federação das Indústrias já aderiu. Fim da iniciativa: — contribuir para o desenvolvimento da produção cinematográfica nacional. O Clube já tem o nome de "Clube Cidade do Cinema". Ficará situado nos arredores da capital e já está iniciando a construção de suas dependências e organização de uma grande área a êle pertencente.

CIDADE DE DOIDOS

O forasteiro que chegar ao Rio desprevenido há-de pensar que esta é uma cidade de doidos... Sim, porque verá moradores da zona sul indo para o norte (Central do Brasil) para pegar condução e verá residentes na zona norte indo para o sul (Praça Paris) para regressar ao lar...

Ora essa, por que não colocar o ponto final dos lotações e ônibus da zona sul na Praça Paris e os da zona norte na Central?... Afinal de contas, andar por andar, que andemos, pelo menos, coerentemente...

A ATRIZ QUE NÃO CRESCE

Aos 33 anos de idade, Muriel Pavlow é ainda a preferida dos adolescentes...

C. Nicholas Phipps

Muriel Pavlow, que já completou 33 anos de idade, parece ter 21. E isso, quando não muito favorecida pela luz. Porque, se a colocarmos em ângulos diferentes, podemos crer fàcilmente que tenha dezoito anos ou até menos.

Acontece-lhe muitas vêzes ter sua entrada barrada nos bares e "boites".

Debbie, aos 16

Isto pode parecer uma qualidade invejável em uma atrizes ou em quem quer que seja; no entanto, é essa a razão principal pela qual Muriel, após ter tido um êxito imenso em sua carreira, deixou de progredir e de obter papéis dignos do seu talento. Outras, com menos talento, continuaram normalmente no caminho do sucesso.

VETERANA

Quando enfrentou o público pela primeira vez, Muriel já era, por assim dizer, uma veterana. Tinha então 16 anos de idade, e representou o papel de uma garôta de 9 anos de idade. Três anos mais tarde, fêz o papel da criança do sonho em "Dear Brutus".

Um ano depois, finalmente, recebeu seu primeiro papel como menina crescida. Fêz um papel de adolescente, e desde então firmou-se nesse gênero, sem muita possibilidade de escôlha, dado o seu eterno tipo físico de garôta.

Mas a verdade é que é sempre mais seguro e fácil ter-se sucesso com o tipo fatal de Marilyn Monroe, do que com o tipo ingênuo de Muriel Pavlow.

Participou de muitos filmes, uns bons outros maus. Sempre no seu papel de adolescente mereceu os elogios da crítica, mas, obstinadamente, ela jàmais se preocupou em realmente alcançar o estrelato. Outra singularidade de Muriel é que ela não tem absolutamente a aparência de uma artista de cinema.

DOCE CONFUSÃO

Muriel não usa cachinhos, também não pinta os olhos. Não dá à sua bôca contornos exagerados e sofisticados, nem cuida de dar ao seu aspecto aquela sensação de doce desordem bem arrumada da maioria das atrizes européias.

Também não tem aquêle ar lânguido das suas colegas de geração. Muriel Pavlow é simplesmente uma moça de cabelos castanho claro, de corte simples. Não os usa compridos até os ombros, nem cortados a navalha. A pele é fresca, sadia, absurdamente jovem.

Os olhos, de um azul intenso, quase côr de violeta, são profundos. Suas roupas são simples, bem talhadas, mas sem exagêros.

E no entanto, essa mulher encantadora, feminina, já passou dos 33 anos de idade e está casada há mais de oito.

Casou-se com um ator chamado Derek Farr, em 1947, e é muito feliz. Durante os primeiros cinco anos de casamento Muriel afastou-se do palco.

"Não sou do gênero das que se casam entre uma representação e outra e aguardam o domingo para festejar a lua-de-mel", exclama com decisão.

SUAS VIRTUDES

O apartamento do casal reflete as virtudes de Muriel. A única queixa é que os vizinhos dançam ou discutem até altas horas da noite; no resto, a ordem é perfeita. Móveis sólidos, confortáveis, tudo em disposição simétrica, nada de revistas espalhadas pela casa ou cartas por cima das mesas. A correspondência recebida é imediatamente verificada e as respostas são enviadas a tempo.

Muriel trabalha na televisão desde 1937, no entanto não possui um aparelho receptor; teme que os aparelhos dos vizinhos prejudicariam a boa recepção das transmissões.

Finalmente, Muriel prepara-se para um filme em que fará o papel da espôsa de Doughlas Bader, pilôto de guerra.

A moça confessou-me que lhe deu muito trabalho forçar seu tipo e parecer realmente uma espôsa e não uma filha.

Muitar a invejam e, diga-se de passagem, Muriel Pavlow pareceu-me uma criatura tão calma e serena, que, intimamente, acho que ela também está satisfeitíssima com o seu tipo. Tenho a certeza de que está compensada a falta de oportunidades que possa ter o cinema, onde o tipo da mulher bem definida e complexa tem as maiores chances.

Come Bem

Debbie, aos 16

* Debbie Reynolds, que acaba de se casar com o cantor Eddie Fisher, já tem 23 anos de dade, apesar de sua aparência juvenil. Aos 16 anos de idade, com o nome de Mary Frances Reynolds, ganhou um concurso de beleza, quando então foi obtida esta fotografia.

* * *

* De Nova York, Fafá Lemos informa que no famoso Palladium, daquela cidade, só se toca mambo.

* * *

* O famoso pianista Liberace tem em disco Columbia, recentemente incluído em suplemento nacional, duas músicas de filmes de grande sucesso: "Unchained Melody", de "Fuga Desesperada", e "The Bridges at Toko-Ri", do filme do mesmo nome.

* * *

* Depois de três anos de inatividade, durante os quais viajou por várias cidades do mundo, Gary Cooper está dando duro em Hollywood. Já terminou "The Court Martial of Billy Mitchell", dirigido por Otto Preminger e baseado em fatos verídicos, e agora vai fazer "Friendly Persuasion", sob as ordens de William Wyler.

* * *

* Pouco antes de adoecer, o presidente Eisenhower havia iniciado uma campanha para obter fundos do Congresso a fim de "tornar adequado o sistema rodoviário à vida moderna"!

* * *

* Estatísticas revelaram que mais de 100.000 automóveis ficam estacionados ilegalmente, cada dia, na cidade de Nova York.

UM DISCO POR DIA

"ETERNA SAUDADE", samba-canção de Genival Mello e Luiz Dantas, e "NÃO PODE SER", samba de Marino Pinto e Mário Rossi; disco Odeon (13.906), na interpretação de Dalva de Oliveira, com orquestra, arranjos e direção de Antônio Carlos Jobim.

O lado A (com a duração de 3' 08") é fraquíssimo, surpreendendo mesmo tenha sido escolhido para o repertório de uma cantora de cartaz, como Dalva de Oliveira. Nada se salva: nem letra, nem música, ambas vulgaríssimas. E a intérprete nada pode fazer.

O lado B (com a duração de

Dalva de Oliveira

3' 05"), sem ser uma obra-prima (está mesmo longe disso), está muitos furos acima do lado considerado como principal. A letra não é tão vulgar e a música tem momentos interessantes e quase ricos. Sem ter decepcionado, estamos seguros de que Dalva já ostentou melhor forma.

Disco sofrível.

MAURICE CHEVALIER, o eterno jovem, é visto aqui, ensaiando novas canções, em companhia do famoso pianista JOSE' PADILLA e do compositor ALBERT WILLEMETZ. (Foto Europress — Especial).

O "PROFESSOR"

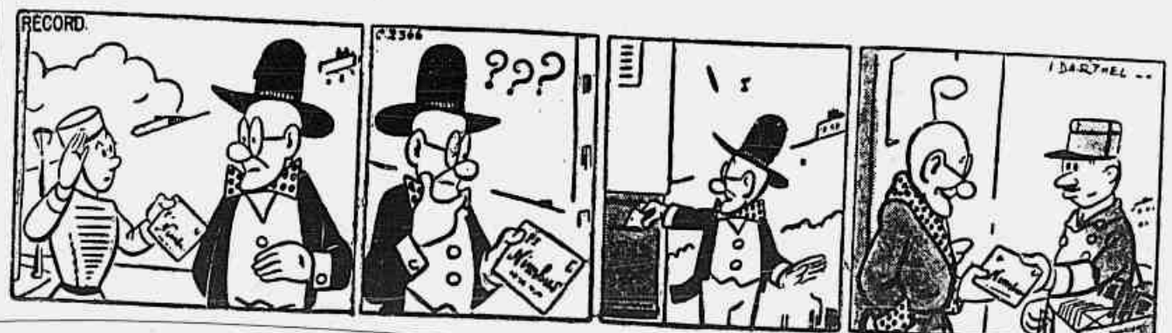

Escola de Édipo

PALAVRAS CRUZADAS

PROBLEMA N.º 39

Carlos Augusto de Moura — (Rio)

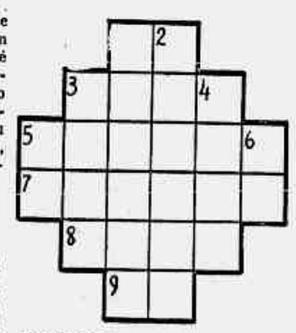

HORIZONTAIS:

1 — Símbolo do rádio.
3 — Instrumento de madeira, que consta de uma parte roliça e de outra espalmada e que, funcionando como alavanca interfixa, serve para fazer avançar na água pequenas embarcações.
5 — Que se finou.
7 — Planta americana da família das Euforbiáceas, cujas sementes são oleaginosas.
8 — Ligar; vincular.
9 — Artigo definido masculino (pl.).

VERTICAIS:

1 — Nome próprio masculino
2 — O mesmo que arauanã (pl.).
3 — Fenda; pequena abertura.
4 — Perfume; fragrância.
5 — Quarta nota musical da escala moderna.
6 — Nome de diversos rios da Europa ocidental, central setentrional.

*

DICIONÁRIOS — Nesta seção são adotados os seguintes léxicos: Pequeno Dicionário Brasileiro da Língua Portuguêsa (G. Barroso-H. Lima), Monossilábicos de Japyassu e Casanovas, Vocabulário Antroponímico de Lidaci e Provérbios de Lamenza.

*

CORRESPONDÊNCIA — Tôda correspondência para esta seção deve ser enviada: a DINALDO ALECRIM — Redação do *Correio da Manhã* — Av. Gomes Freire, 471 — 3.º andar — Rio.

*

COLABORAÇÕES — Aceitamos colaborações de fácil solução, rigorosamente baseadas nos léxicos adotados nesta seção. Os desenhos devem ser feitos em papel sem pauta e a tinta nanquim, de preferência em quadros de 7x7.

*

SOLUÇÕES DO NÚMERO ANTERIOR

Problema N. 38 — *Horizontais*: Mal. Ala. Acalorar. Id. Piá. Os. En. Aro. Ai. Padrasto. Aro. Aar. *Verticais*: Mar. Ac. Laminado. Ardorosa. Lá. Aru. Oi. Pé. Só. Apá. Ir. Côr. Ar. Ta.

Xadrez

O PROBLEMA DE HOJE
(de O. Stocchi)

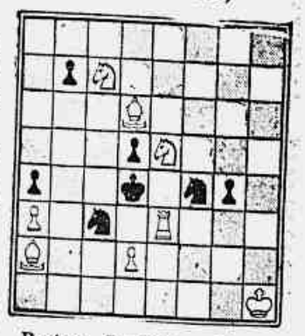

Pretas: 7 peças. Brancas: 8 peças. As brancas jogam e dão mate em dois lances.

A resposta, amanhã.

* * *

A SOLUÇÃO DE ONTEM: 1. CxP, qualquer; 2, D ou T: mate.

VIDA COMERCIAL

Correio da Manhã

Redação, Administração e oficinas: Avenida [illegible] TELEFONE: [illegible]
Agência Central e Balcão (Publicidade e Assinaturas): Rua da Assembléia, [illegible] — Telefones: [illegible]
SUCURSAL EM SÃO PAULO: Rua [illegible] — Telefone: [illegible]
SUCURSAL EM MINAS: Rua [illegible] — Belo Horizonte — Telefone: [illegible]
PREÇO DE ASSINATURAS
Anual ... Cr$ [illegible]
Semestral ... Cr$ [illegible]
EXTERIOR
Anual ... Cr$ [illegible]
NÚMERO AVULSO
Domingos ... Cr$ [illegible]
Em dias ... Cr$ [illegible]
SÃO PAULO (CAPITAL) E BELO HORIZONTE
Domingos e dias úteis ... Cr$ [illegible]
Cobradores autorizados: Francisco Vieira de Souza, João Soares, José Coelho da Silva, José Salvador [illegible], Manuel [illegible], Mário Simões, [illegible] Gonçalves, Pedro José de Souza e Sebastião Lincoln.

AGÊNCIAS AÉREAS

[illegible]

CAMBIO

Ontem, êsse mercado funcionou calmo, tendo o Banco do Brasil afixado as seguintes taxas:

	Vend.	Comp.
Libra	[illegible]	[illegible]
Dólar	[illegible]	[illegible]
Franco suíço	[illegible]	[illegible]
Franco belga	[illegible]	[illegible]
Peso uruguaio	[illegible]	[illegible]
Peso argentino	[illegible]	[illegible]
Franco francês	[illegible]	[illegible]
Escudo	[illegible]	[illegible]
Peso boliviano	[illegible]	[illegible]
Florim	[illegible]	[illegible]
Corôa sueca	[illegible]	[illegible]
Corôa dinamarquesa	[illegible]	[illegible]
Corôa tcheco-eslovaca	[illegible]	[illegible]
Marco	4,4958	4,3839

OURO FINO

O Banco do Brasil afixou para compra de ouro fino, 1.000/1.000, o preço de Cr$ 20,0176, por grama.

BONIFICAÇÕES

Tabela de Bonificações afixada pelo Banco do Brasil, de acôrdo com a Instrução n. 114, da SUMOC:

	2ª Cat.	3ª Cat.	4ª Cat.
US$	18,70	24,70	31,70
Libra, £	52,360	69,160	88,760
US$ convênio	17,19	22,95	29,67
Suiça	4,3608	5,760	7,3921
França	0,0491	0,0655	0,0347
Bélgica	0,3406	0,4540	0,5830
Dinamarca	2,4661	3,2924	4,2565
Suécia	3,3249	4,4390	5,7383
£, Islândia	48,132	64,260	83,076

CAMBIO LIVRE
(Dia 4-9-955)

Cotações do dólar:
Na abertura: Compra Cr$ 67.50. Venda Cr$ 69.50.
No fechamento: Compra Cr$ 67.50. Venda Cr$ 69.50.

Cotações da libra:
Na abertura: Compra Cr$ 182.00 a 183.00. Venda Cr$ 188.00 a 189.00.
No fechamento: Compra Cr$ 182.00 a 183.00. Venda Cr$ 188.00 a 189.00.
MERCADO — Na abertura, irregular; no fechamento, fraco.

CÂMBIOS ESTRANGEIROS

NOVA YORK, 4.
Abertura — Nova York sôbre: Londres por £ 2.7868 comp. e 2.7881 vend. Montreal telegr. por $ 1.0093 comp. e 1.0103 vend. Rio de Janeiro por Cr$ 1.48 comp. e 1.52 vend. Buenos Aires tel. por P. 7.15 comp. e 7.25 vend. Montevidéu tel. por P. 28.50 comp. e 28.75 vend. Paris tel. por F. 0.2850 comp. e 0.2862 vend. Berna tel. por F. 23.33 comp. e 23.34 vend. Estocolmo telegr. por Kr. 19.32 comp. e 19.34 vend. Madrid, oficial, por P. 2.36. Bélgica teleg. por F. 1.9900 comp. e 1.9925 vend. Amsterdam telegr. por F. 26.23 comp. e 26.25 vend. Lisboa telegr. por Escudo 3.49 comp. e 3.50 vend. Alemanha tel. por Mark 23.51 comp. e 23.53 vend.

NOVA YORK, 4.
Fechamento — Nova York sôbre: Londres, telegráfica por £ 2.7863 comp. e 2.7881 vend. Montreal tel. por 3 1.0093 comp. e 1.0103 vend. Rio de Janeiro por Cr$ 1.48 comp. e 1.52 vend. Montevidéu tel. por P. 28.50 comp. e 28.75 vend. Buenos Aires tel por P. 7.15 comp. e 7.25 vend. Paris tel. por F. 0.2850 comp. e 0.2862 vend. Berna, tel. por F. 23.33 comp. e 23.34 vend. Estocolmo telegr. por Kr. 19.32 comp. e 19.34 vend. Madrid tel. por P. 2.36. Bélgica tel. por F. 1.9900 comp. e 1.9925 vend. Lisboa, tel. por Escudo 3.49 comp. e 3.50 vend. Amsterdam, telegr. por F. 26.23 comp. e 26.25 vend. Alemanha tel. por Mark 23.50 comp. e 23.52 vend.

LONDRES, 4.
Abertura — Londres, à vista, por £ sôbre: Nova York à vista por £ 2.7875 comp. e 2.7887 vend. Rio de Janeiro livre por Cr$ 180.00 comp. e 190.00 vend. Buenos Aires por P. 38.75 comp. e 39.00 vend. Montevidéu por P. 9.00 comp. e 10.00 vend. Canadá por $ 2.7527 comp. e 2.7600 vend. Berna por F. 12.2025 comp. e 12.2050 vend. Amsterdam telegr. por F. 10.61 comp. e 10.6125 vend. Paris tel. por F. 972.12 comp. e 979.37 vend. Genova por L. 1.745 comp. e 1.74550 vend. Lisboa por Escudo 80.05 comp. e 80.20 vend. Praga por Kr. 20.00 comp. e 20.25 vend. Berlim (marco bloqueado), por Mark 11.7225 comp. e 11.7250 vend. Copenhague por Kr. 19.33 comp. e 19.3350 vend. Oslo por £ Kr. 19.9975 comp. e 20.00 vend. Madrid (oficial), por P. 30.66 comp. e 31.66 vend. Estocolmo por Kr. 14.4337 comp. e 14.4362 vend.

LONDRES, 4.
Fechamento — Londres à vista, por £ sôbre: Nova York à vista por £ 2.7875 comp. e 2.7887 vend. Rio de Janeiro, livre, por Cr$ 180.00 comp. e 190.00 vend. Buenos Aires por P. 38.75 comp. e 39.00 vend. Montevidéu por P. 9.00 comp. e 10.00 vend. Canadá por $ 2.7587 comp. e 2.7600 vend. Berna por F. 12.0987 comp. e 12.20 vend. Amsterdam telegr. por F. 10.6037 comp. e 10.6112 vend. Genova por L. 1.745 comp. e 1.746 vend. Bruxelas por F. 139.2750 comp. e 139.3250 vend. Estocolmo por Kr. 1.4350 comp. e 14.4375 vend. Copenhague por Kr. 19.3325 comp. e 19.3350 vend. Oslo por £ Kr. 19.9975 comp. e 20.00 vend. Berlim (marco bloqueado), por Mk. 11.7225 comp. e 11.7250 vend. Portugal por Escudo 80.05 comp. e 80.20 vend. Madrid por P. 30.66 comp. e 31.66 vend.

MONTEVIDÉU
Fechamento — (Mercado livre para transferências e pagamento de serviços financeiros). Sôbre Londres à vista por £: Taxa de compra (P) — 9.56. Taxa de venda (P) — 9.62. Sôbre Nova York, à vista, por 100 dólares: Taxa de compra (P) — 317.30. Taxa de venda (P) — 318.50.

BUENOS AIRES, 4.
Fechamento — Sôbre Londres, à vista, por £: Taxa de compra (P) — N/c. Taxa de venda (P) — N/c. Sôbre Nova York, à vista, por 100 dólares: Taxa de compra (P) — 1.39175; Taxa de venda (P) — 1.39500.

COMPANHIA NACIONAL DE NAVEGAÇÃO COSTEIRA

Patrimônio Nacional

Aditamento da Concorrência Nº 13 publicada no Diário Oficial (Secção I) de 28/9/55, fôlha Nº 18.233, para a aquisição de gêneros e legumes.

Chama-se a atenção dos interessados, para o aditamento em referência publicado no Diário Oficial (Secção I), de 1 de outubro de 1955, à fôlha nº 18.473.

Rio de Janeiro, 4 de outubro de 1955. — (a) *Eng. Américo Brasil Bonnici — Chefe do Gabinete* (19376)

"EMBAIXADA DO SOCÊGO"

CONVOCAÇÃO

De ordem do Sr. Presidente do Conselho Deliberativo da "Embaixada do Socego", convoco os Senhores Conselheiros a se reunirem ordinàriamente no próximo dia 10 do corrente (segunda-feira), em 1a. convocação às 20,30 hs. e na falta de número legal, em 2a. convocação às 21 hs.

AGENDA

a) Leitura e aprovação da ata da reunião anterior;
b) prestação de contas e interesses gerais.

(a) *Wilson Rodrigues Alves — 1º Secretário.* (28940)

Stock Exchange de Londres

LONDRES, 4.
Plano B:
Títulos brasileiros:
Federais — Conversão, 1940, 4 % — 49.0.0. Empréstimo, 1713, 5 % — 49.10.0.
Estaduais — Distrito Federal, 5 % (nacionalizado) — 11.0.0. Rio de Janeiro, 1917, 7 % — 37.0.0. Bahia, 1928, 5 % — 31.0.0.
Títulos diversos — Bank of London e South America — 5.0.0. São Paulo Gaz, Co., Ltd. (preferenciais) — 6.10.0. Cables & Wireless, Ltd. (ordinárias — 2.1.3. Wilson Sons & Cia. — 0.1.9. Imperial Chemical Industries, Ltda. — 2.7.7. Lloyd's Bank Ltda. ("A" Shares Ltda. — 2.7.9. Rio Flour Mills & Granaries, Ltda. — 1.12.6. São Paulo Railway Co. Ltd. (ações 10/1) — 0.3.3.
Títulos estrangeiros — Consols. 2 1/2 % — 56.5.0. Emp. de Guerra Britânico, 3 1/2 %, 1927/47 — 76.5.0. Shell Transport Trading — 6.10.0. Canadian Eagle Oil — 2.7.6. Royal Dutch Petroleum — 57.15.0.

BÔLSA DE VALORES

Estêve ativa. Negócios desenvolvidos. Apólices da União e as Obrigações de Guerra regularam calmas. As estaduais de Minas e de São Paulo irregulares com os demais papéis calmos, como se vê das vendas e ofertas abaixo:

VENDAS

	Cr$
Apolices da União:	
2 Unif. Cr$ 500,00	300,00
2 D. Emis. Nom. Cr$ 200,00	120,00
2 Idem Cr$ 500,00	300,00
251 Idem Cr$ 1.000,00	695,00
20 Idem	697,00
7 Idem port.	830,00
27 Idem	835,00
19 Idem, Emp. antigos	795,00
84 Idem	800,00
50 Idem	805,00
6 Reajust.	825,00
Obrigações:	
45 T. Nac. 1932	985,00
1 Guerra Cr$ 100,00	84,00
1 Idem Cr$ 200,00	163,00
3 Idem Cr$ 500,00	410,00
1 Idem	420,00
161 Idem Cr$ 1.000,00	840,00
140 Idem	842,00
Apls. estaduais:	
20 Minas, Popular	270,00
93 Minas 1.277	527,00
50 Minas 1934 pt. 1ª série	110,00
83 Idem 2ª série	103,00
200 Idem	104,00
58 Idem 3ª série	102,00
202 Pernambuco	48,00
20 São Paulo, 4º Centenario c/j	355,00
Apólices Municipais do Distrito Federal:	
30 Emp. de 1904 port., (antigos)	525,00
Ações de Bancos:	
57 Andrade Arnaud, Cr$ 500,00	600,00
1.276 Comercio Nom. Cr$ 200,00	300,00
100 Cred. Real de Minas Gerais, Cr$ 200,00	355,00
Ações de companhias:	
990 C. Brahma, Cr$ 200,50, 200,00, pref.	600,00
150 Idem	615,00
120 Idem	620,00
500 Mesbla Cr$ 200,00	225,00
26 Motorista União Comercial Importadora de Cr$ 200,00.. M	200,00
161 Sid. Belgo Mineira, pt., Cr$ 1.000,00	1.285,00
Debêntures:	
10 Cia. C. Brahma, Cr$ 5.000,00, 9 %	4.350,00
50 Docas de Santos, 7 %, Cr$ 200,00	180,00
Alvarás:	
34 Apls. Divs. Emis. Nom.	697,00

OFERTAS

	Vend. Cr$	Comp Cr$
Obrig. da União:		
Guerra, Cr$ 5.000,00, 8 %	4.200,00	—
Guerra, Cr$ 1.000,00, 8 %	840,00	835,00
Guerra, de Cr$ 100,00 6 %	—	—
Tesouro, 1920, 7 %	—	840,00
Tesouro, 1932, 7 %	—	950,00
Tesouro, 1921, 7 %	900,00	—
Ferroviarias, 8 %	850,00	800,00
Tesouro, 1939, 7 %	835,00	830,00
Apol. da União:		
Div. Emissões, 5 %, nom.	697,00	—
Idem, cautela	690,00	—
Div. Emissões, port.	835,00	830,00
Idem, antigas	794,00	781,00
Idem, cautela	—	785,00
Obras do Porto, 5 %	800,00	790,00
Reajustamento Economico, 8 %	838,00	800,00
Uniformizadas, 5 %	—	695,00
Apols estaduais:		
Centenário de São Paulo, 5 %	—	330,00
Estado do Rio, Eletrificação, 8 %, 3ª série	750,00	—
Idem, 2ª série	—	800,00
Estado do Rio, 8 %, decreto 3.569	750,00	—
Pref. de Belo Horizonte, 7 %	350,00	—
Pref. de Niterói, Cr$ 600,00, 5 %	210,00	200,00
Prefeitura de Campos, 8 %	550,00	—
Pref. Niteroi, de Cr$ 200,00, 8 %	90,00	—
E. Minas, Cr$ 200,00, 5 %, 1ª série	110,00	108,00
E. Minas, Cr$ 200,00, 5 %, 2ª série	103,00	101,00
E. Minas, Cr$ 200,00, 5 %, 3ª série	102,50	102,00
Recuperação Economica, 7 %, 1ª série	520,00	—
Recuperação Economica, 7 %, 2ª série	—	535,00
Rodoviárias do Estado do Rio, Cr$ 600,00, 8 %	460,00	—
Rodoviárias do Est. do Rio Grande do Sul, 8 %	760,00	700,00
Estado de São Paulo, 8 % uniformizadas	814,00	—
Est. de São Paulo, 5 %	178,00	—
Unificadas de São Paulo, 7 %	570,00	565,00
Estado de São Paulo, Ferroviarias	645,00	635,00
Minas Gerais, 1.277	527,00	525,00
Minas Gerais, 5 %, port. (antigas)	275,00	—
E. Esp. Santo	405,00	—
Minas Gerais, 7 % (ab e out.)	430,00	420,00
Idem, Emp. Popular	170,00	168,00
Pref. Belo Horizonte, 7 %	350,00	300,00
Pernambuco, 5 %	40,00	47,00
Apls. Municipais:		
Decreto 1.535, 7 %	175,00	170,00
Decreto 1.550, 7 %	175,00	—
Decreto 2.097, 7 %	—	190,00
Decreto 1.948, 7 %	—	177,00
Decreto 1.999, 7 %	—	180,00
Decreto 3.264, 7 %	—	190,00
Emp. 1906, port., 6 %	195,00	190,00
Emp. 1931, port., 6 %	179,00	177,00
Emp. 1914, port.	—	180,00
Emp. 1917, port., 6 %	175,00	—
£ 20, port., 6 %	526,00	—
Idem, nom.	—	420,00
Campos, 8 %	500,00	—
Ações de Bancos:		
Andrade Arnaud	620,00	—
Boavista	2.900,00	—
Brasil	880,00	800,00
Borges S. A.	2.000,00	—
Cidade do Rio de Janeiro	180,00	150,00
Da Capital	170,00	—
Comercio, nom.	300,00	290,00
Lowndes	210,00	—
Mercantil do Rio de Janeiro	—	450,00
Nacional de Minas Gerais	400,00	350,00
Pareto	1.600,00	1.400,00
Português do Brasil, nom.	370,00	360,00
Idem, port.	365,00	360,00
Prefeitura do Distrito Federal	—	200,00
Comercio, pt.	340,00	310,00
Cias. de Seguros:		
Argos	—	1.600,00
Confiança	600,00	500,00
Garantia	250,00	—
União dos Proprietários	700,00	600,00
Cias. de Tecidos:		
America Fabril	—	305,00
Aliança Industrial	—	200,00
Brasil Industrial	—	200,00
Progresso Industrial	400,00	390,00
Petropolitana	—	320,00
Corcovado	270,00	—
São Pedro de Alcantara	—	300,00
Cometa	250,00	—
Dona Isabel	—	360,00
Nova America	560,00	—
São Pedro Alc.	—	300,00
Taubaté Ind.	—	200,00
Cia. de Estradas de Ferro:		
Minas de São Jerônimo, ord.	27,00	25,00
Idem, pref	60,00	—
Paulista, nom.	—	150,00
Idem, port.	158,00	—
Cias. diversas:		
Aços Especiais Itabira, ord.	2.000,00	—
Aços Especiais Itabira, pref.	2.000,00	—
Arno S A., Indústria e Comércio	1.200,00	1.150,00
A Sensação Modas, S. A	—	1.230,00
A Exposição Modas, S. A.	1.200,00	1.110,00
Atlantida Cinem. — (pref.)	70,00	—
Brasileira de Carbureto de Calcio	—	400,00
Brasileira de Roupas	1.010,00	950,00
Brasileira de Gaz	—	350,00
Cogema	1.200,00	—
Carb. Minas de Butiá	27,00	25,00
Carioca Industrial	—	130,00
Cervejaria Bohemia	—	100,00
Cerv. Brahma, ord.	—	620,00
Idem, pref.	620,00	610,00
Cervejaria Cairu, ord.	—	300,00
Cimento Aratu	1.050,00	1.040,00
Cimento do Vale Paraiba	—	220,00
Cimento Paraiso	100,00	—
Dias Garcia Imp., ord.	1.500,00	—
Dias Garcia Imp. pref.	500,00	—
Docas da Bahia	—	230,00
Docas de Santos, nom.	—	205,00
Idem, port.	205,00	200,00
Expresso Federal	550,00	—
Ferro Brasileiro	400,00	360,00
Fôrça e Luz de Minas Gerais	150,00	147,00
Fôrça e Luz do Paraná	190,00	—
Fôrça e Luz Alegre Veado	—	320,00
Harkson, Ind. e Comércio Kibon, ord.	650,00	600,00
Idem, pref.	150,00	120,00
Lojas Americanas	2.500,00	2.300,00
Lab. Moura Brasil-Orlando Rangel	1.169,00	—
Laboratórios Goulart	—	1.199,00
Manufatora de Brinquedos "Estrêla"	1.300,00	1.260,00
Mercado Municipal	200,00	—
Mesbla	215,00	210,00
Idem (antigas	225,00	223,00
Panair S. A.	110,00	100,00
Parafusos Santa Rosa	110,00	—
Pneus General, pref.	1.260,00	—
Paulista de Fôrça e Luz	188,00	182,00
Refinaria Pet. União, pref.	1.100,00	—
Siderurgica Nacional	—	190,00
Sider. Mannesmann, ord.	955,00	—
Sudeletro S. A., pref.	850,00	—
Idem, ord.	—	1.200,00
Sid. Belgo Mineira	—	1.285,00
S. A. Marvin	260,00	230,00
Sanson Vasconcellos	900,00	880,00
Temil S. A. — Tecnica de Maquinas para Industria e Lavoura	1.300,00	1.100,00
Ultragás, pref.	185,00	—
Vale do Rio Doce (nom.)	700,00	600,00
Vale do Rio Doce, portador)	580,00	—
Valeria, 1ª	—	230,00
Valeria, 2ª	230,00	218,00
Valeria, 3ª	241,00	221,00
Sul Mineira Eletricidade, pref.	140,00	130,00
S. A. Edificio "Jornal do Brasil"	—	100,00
S. A. Publicidade "Jornal do Brasil"	—	200,00
Debêntures:		
C. Brahma	4.400,00	—
Cotonificio Gávea	185,00	—
Lar Brasileiro, 1ª série	—	190,00
Lar Brasileiro, 2ª série	160,00	—
Lar Brasileiro, 3ª série	780,00	—
Docas de Santos	185,00	—
Hoteis Palace	—	700,00
Letras hipotecárias:		
Banco Prefeitura do Distrito Federal, 7 %	760,00	—

BÔLSA DE VALORES DO RIO DE JANEIRO

Movimento do leilão de promessa de venda de câmbio n.º 415, de 4-10-1955

ESPÉCIE DE DIVISAS	Categ.	Montante das divisas: Oferecidas	Licitadas	Sobras	Ágio Min.	Ágio Max.	TOTAL EM Cr$
US$ CHILE — PRONTO	1ª	2.000	—	2.000	—	—	—
	2ª	21.000	21.000	—	40,10	40,60	863.700,00
	3ª	2.000	2.000	—	37,10	37,10	74.200,00
	4ª	1.000	1.000	—	50,00	50,00	50.000,00
	5ª	1.000	1.000	—	100,00	100,00	100.000,00
£ ISLÂNDIA — PRONTO	1ª	—	—	—	—	—	—
	2ª	30.000	30.000	—	[illegible]	[illegible]	3.702.840,00
	3ª	—	—	—	—	—	—
	4ª	—	—	—	—	—	—
	5ª	—	—	—	—	—	—
US$ ITÁLIA — PRONTO	1ª	10.000	10.000	—	50,00	52,50	520.000,00
	2ª	7.000	7.000	—	97,00	97,00	679.000,00
	3ª	10.000	10.000	—	122,50	122,50	1.225.000,00
	4ª	2.000	2.000	—	221,00	221,00	442.000,00
	5ª	1.000	1.000	—	353,00	353,00	353.000,00
US$ IUGOSL. — PRONTO	1ª	24.000	24.000	—	33,30	33,60	803.200,00
	2ª	115.000	115.000	—	37,00	37,60	4.298.500,00
	3ª	84.000	84.000	—	40,20	41,30	3.413.900,00
	4ª	12.000	12.000	—	60,10	60,30	723.200,00
	5ª	5.000	5.000	—	104,50	104,50	522.500,00
US$ URUGUAI — PRONTO	1ª	12.000	—	12.000	—	—	—
	2ª	12.000	12.000	—	30,00	30,00	360.000,00
	3ª	30.000	5.000	25.000	35,00	35,00	175.000,00
	4ª	5.000	—	5.000	—	—	—
	5ª	1.000	—	1.000	—	—	—
US$ A.C.L. — PRONTO	1ª	53.000	53.000	—	78,20	81,60	4.220.300,00
	2ª	49.000	49.000	—	90,70	91,60	4.462.400,00
	3ª	58.000	58.000	—	126,00	130,50	7.475.000,00
	4ª	3.000	3.000	—	251,00	251,00	753.000,00
	5ª	2.000	2.000	—	407,00	407,00	814.000,00
COROA SUECA — PRONTO	1ª	90.000	90.000	—	8,00	8,01	720.500,00
	2ª	250.000	250.000	—	11,60	12,31	3.007.500,00
	3ª	160.000	160.000	—	17,05	17,11	2.733.850,00
	4ª	20.000	20.000	—	22,50	22,50	450.000,00
	5ª	5.000	5.000	—	30,91	30,91	154.550,00

TOTAL GERAL EM CRUZEIROS — 42.316.540,00

CAFÉ

Mercado calmo. Preços inalterados. O tipo 7, foi mantido à base anterior de Cr3 270.00 por 10 quilos. Não houve vendas. Entradas 72.485. Embarques 44.555. Existência 732.889. Café retirado 2.259. Consumo 22.000. Café despachado para embarques 110.817 sacas.

COTAÇÕES — POR 10 QUILOS — Incluindo o preço da sacaria:

Tipo 2	Cr$ 330,00
Tipo 3	Cr$ 318,00
Tipo 4	Cr$ 306,00
Tipo 5	Cr$ 394,00
Tipo 6	Cr$ 282,00
Tipo 7	Cr$ 270,00
Tipo 8	Cr$ 258,00

PAUTA — Preço — Estado de Minas Gerais.
Tipo comum ... Cr$ 27,00
Tipo fino ... Cr$ 41,85
Estado do Rio:
Tipo comum ... Cr$ 27,00

CAFE' A TERMO
Contrato A

Na abertura, estêve paralizado e não cotado.
No fechamento:

	Vend.	Comp.
Outubro, 1955	S/v.	S/c.
Novembro, 1955	S/v.	S/c.
Dezembro, 1955	S/v.	S/c.
Janeiro, 1956	325,00	S/c.
Fevereiro, 1956	328,00	S/c.
Março, 1956	330,00	S/c.

Vendas: nada.
Mercado: paralizado.

DISPONIVEL

SANTOS, 4.
Tipo 4, Estilo Santos ... Cr$ 418,50
Tipo 4, Santos, Riado ... Cr$ 390,00
Tipo 4, Sem descrição .. Cr$ 358,50

Posição: Calma.
Entradas ... 58.333
Embarques ... 16.246
Existência ... 2.209.938

Sairam 66.681 sacas, sendo 41.000 para a Europa; 23.432 para os Estados Unidos e 2.250 para o Canadá. Foram retiradas do estoque 1.447 sacas.

CAFE' A TERMO
Contrato B

	Abert.	Fech.
Outubro, 1955	379,90	379,90
Dezembro, 1955	379,80	379,80
Janeiro, 1956	379,80	379,80
Março, 1956	383,80	383,80
Maio, 1956	381,90	381,90
Junho, 1956	381,90	381,90
Setembro, 1956	381,90	381,90

VENDAS — Não houve.
Posição — Na abertura, paralizada; no fechamento, paralizada.

Contrato C

	Abert.	Fech
Outubro, 1955	476,00	476,00
Dezembro, 1955	464,00	464,00
Janeiro, 1956	461,50	462,00
Janeiro, 1956	459,50	461,50
Maio, 1956	459,00	461,00
Junho, 1956	460,00	460,50
Setembro, 1956	460,00	460,50

Vendas: não houve.
Posição — Na abertura, firme; no fechamento, firme.

NOVA YORK, 4.
Contrato "S" — Santos — Estritamente — Mole

	Abert.	Fech.
Outubro, 1955	48,90	49,20
Março, 1956	44,65	45,45

NOVO CONTRATO B

Maio, 1956	42,95	43,30
Julho, 1956	41,20	42,00
Setembro, 1956	40,05	40,65

VENDAS — Na abertura, 500; no fechamento, 19.500 sacas.

NO FECHAMENTO — Mercado irregular. Baixa de 15 a 25 pontos.

NA ABERTURA — Mercado, firme. Alta de 5 a 65 pontos.

AÇÚCAR

Mercado firme. Preços inalterados. Entradas 33.589 sacos, sendo 14.089 do Estado do Rio; 16.500 de Pernambuco e 3.000 de Sergipe. Saídas 10.000. Existência 67.174 sacos.

COTAÇÕES — POR 60 QUILOS
Branco cristal ... Cr$ 375,00
Cristal, amarelo ... Cr$ 352,00
Mascavinho ... Cr$ 300,00

EM PERNAMBUCO
RECIFE, 4.
Mercado — Estável.
Preço — Por 60 quilos — Usina de primeira, não cotado — Usina de segunda, não cotado — Demerara, Cr$ 360,00 — Cristal Cr$ 380,00.
Entradas — Ontem: 8.524; desde 1º de setembro: 434.756 sacos.
Exportação: 2.800.
Existência: 251.450.
Consumo: 6.000.

ALGODÃO

Mercado calmo. Preços inalterados. Entradas nada. Saídas 250. Existência 22.225 fardos.

COTAÇÕES POR 10 QUILOS
Em cruzeiros

Fibra longa:	
Seridó, tipo 3	430,00 a 430,00
Seridó, tipo 5	410,00 a 420,00
Fibra média:	
Sertões, tipo 3	400,00 a 410,00
Sertões, tipo 5	Nominal
Ceará, tipo 3	390,00 a 400,00
Ceará, tipo 5	Nominal
Fibra curta:	
Matas, tipo 3	360,00 a 365,00
Matas, tipo 5	330,00 a 335,00
Paulista, tipo 3	Nominal
Paulista, tipo 5	360,00 a 365,00

ALGODÃO A TÊRMO
Por 1 Quilo

SÃO PAULO, 4.

	Abert.	Fech
Outubro, 1955	N/c.	N/c.
Dezembro, 1955	33,86	N/c.
Março, 1956	N/c.	N/c.
Maio, 1956	34,15	N/c.
Julho, 1956	N/c.	N/c.

Cotações do disponível
Tipo 4 ... 33,33
Tipo 5 ... 31,87
Tipo 6 ... 27,27

VENDAS — Na abertura, 10.000; no fechamento, 30.000 quilos.
Posição — Na abertura, estável; no fechamento, calma.

EM PERNAMBUCO
RECIFE, 4.
Mercado — Estável.
COTAÇÕES — POR 10 QUILOS — Matas, tipo 5, Cr$ 450,00 — Sertões — Tipo 5, Cr$ 490,00.
Entradas — Ontem: 1.203; desde 1º de setembro: 29.801.
Embarques: nada.
Existência: 10.119.
Consumo: 700.

NOVA YORK, 4.

	Abert.	Int.	Fech.
Outubro, 1955	31,00	N/c.	32,08
Dezembro, 1955	31,18	31,64	31,93
Março, 1956	30,53	30,84	30,96
Maio, 1956	30,43	30,79	30,73
Julho, 1956	30,18	30,48	30,25
Outubro, 1956	30,19	N/c.	30,00
Dezembro, 1956	30,18	N/c.	—
M. Up. Mildes	—	—	—

NA ABERTURA — Mercado irregular. Baixa de 2 a 29 e alta de 4 pontos.

NA INTERMEDIARIA — Mercado firme. Alta de 27 a 44 pontos.

NO FECHAMENTO — Mercado estável. Alta de 2 a 79 pontos.

CACAU

NOVA YORK, 4.

	Abert.	Fech.
Dezembro, 1955	30,25	30,40
Março, 1955	30,65	30,75
Maio, 1956	30,75	30,92
Julho, 1956	30,85	31,06
Setembro, 1956	30,95	31,25

VENDAS — Na abertura nada; no fechamento, 67 pontos.

NA ABERTURA — Mercado estável. Alta de 5 e baixa de 7 a 18 pontos.

NO FECHAMENTO — Mercado estável. Alta de 10 a 20 pontos.

TRIGO

CHICAGO, 9.
Preço p/ bushel, para entrega:
Setembro, 1955 ... 2,02,75
Março, 1956 ... 2,04,37

GÊNEROS

O mercado de gêneros alimentícios funcionou, ontem com o seguinte movimento:

	Entradas	Saídas
Feijão, sacos	1.300	—
Milho, sacos	1.783	—
Açúcar, sacos	7.338	—
Arroz, sacos	2.600	—

À PRAÇA

A "FORNEMAC" fornecedora de Materiais de Construção, Ltda., com sede nesta cidade à Av. 28 de Setembro, 354, convida a todos os seus credores, aos bancos, ao comércio e à praça em geral para receberem as suas duplicatas ou quaisquer outros títulos, pelo motivo de pretender vender o seu estabelecimento a outrem.

Rio de Janeiro, 30 de setembro de 1955. — "FORNEMAC" FORNECEDORA DE MATERIAIS DE CONSTRUÇÃO LTDA. — (a) *Paulo de Gouveia Lima — José Garcia Lima* (5936)

SIDERURGIA NA ITÁLIA

Segundo a AN-SINB, em telegrama datado de Roma, a tendência a aumento da produção siderúrgica italiana confirmou-se no mês de julho. Na gusa e no aço resultaram maiores volumes na produção, e verificou-se, ainda, com referência ao mês de junho, uma levíssima flexão nos dois setores secundários — ligas de ferro e laminados — a quente.

Em detalhes, a produção do mês de julho se subdivide como se segue: gusa de afinação 134.488 toneladas contra 25.751 em junho; outras gusas 76 toneladas contra 110; no total 162 mil e 345 toneladas contra 136.350 toneladas em junho; aço em lingotes, 455.962 toneladas em julho, contra 451.484 toneladas em junho; outros aços 11.876 toneladas contra 11.198 toneladas em junho; no total, 467.838 toneladas contra 462.682 toneladas em junho. Laminados a quente, compreendendo ferro em barra, produzido em julho 334.812 toneladas contra 340.380 toneladas em junho. Ligas de ferro, 11.693 toneladas contra 11.807 toneladas em junho.

FARMACIAS DE PLANTÃO

São as seguintes as farmácias de plantão, hoje, quarta-feira:

NO CENTRO — CAIS DO PORTO — Pereira, Av. Francisco Bicalho 408. CATUMBI — Melo, Catumbi 88. CENTRO — Normal, Av. Presidente Antonio Carlos 51-A; Camerino, Camerino 44; Confiança, Andradas 22; Fátima, Riachuelo 100-A; Sanitária, Frei Caneca 142. ESTACIO — Carvalho, Joaquim Palhares 600. LAPA — Metrópole, Av. Mem de Sá 170; Lorena, Lad. Frei Orlando 5; Lapa, Lapa 18. RIO COMPRIDO — Paz, Campos da Paz 206. SANTA TERESA — São Jorge, América 31; Vitória, Nabuco de Freitas 132. SAÚDE — N. S. da Saúde, Sacadura Cabral 163.

NA ZONA NORTE — ABOLIÇÃO — Modelar, Av. Suburbana 8255. ACARI — Farm. Acari, Guajará 6-A. BANGU — Farm. Bangu, Francisco Real 2151; Amália, Figueiredo Camargo 129. BENFICA — São Carlos, Senador Bernardo Monteiro 88-B. BENTO RIBEIRO — São José, Pacheco da Rocha 100; Nacional, Gita 4-A (loja). BONSUCESSO — Alceu, Cardoso Moraes 140 (loja); Portela, Cardoso de Moraes 500; Valverde, Cardoso de Moraes 140 (loja); Bittencourt, Av. Democráticos 521-A. BRAZ DE PINA — Nova Esperança, Av. Antenor Navarro 170; São Pedro, Av. Braz de Pina 17-B; Barroso, Av. Braz de Pina 235-A (loja). CAJU — Simon, General Gurjão 471. CAMPO GRANDE — Iracema, Ferreira Borges 22; Baiana, Estr. Monteiro 4. CASCADURA — Santa Clara, Av. Suburbana 7840; Agenor, Av. Suburbana 10242; Rio Branco, Nerval de Gouveia 5; Bento Ribeiro, Carolina Machado 1550; Pedra Branca, Estr. Intendente Magalhães 2910. CAVALCANTI — Farm. do Povo, Maria Passos 913. CORDOVIL — Kauffmann, Barão de Melgaço 484; Ferreira, Bulhões Marcial 93-B. DEL CASTILHO — Farm. Del Castilho, Av. Suburbana 3265-A. DEODORO — Farm. Deodoro, 2 de Abril 5. ENCANTADO — Tupi, Cruz e Souza 175; Santa Margarida, Clarimundo Melo 396; Oliveira, Clarimundo de Melo 402. ENGENHO DE DENTRO — São José, Adolfo Bergamini 45-A. ENGENHO NOVO — Pasteur, R. Romana 198; Ultramar, Barão Bom Retiro 1487; Lider, 24 de Maio 1007; Kosmos, Arquias Cordeiro 272. ENGENHO VELHO — Silvestre, Haddock Lobo 106; Mariz e Barros, Mariz e Barros 166. GRAJAÚ — Ergo, Barão Mesquita ... rim 112. ILHA DO GOVERNADOR — Beriberi, Estr. do Cacuia 36. INHAÚMA — Assis, Alvaro de Miranda 261-B; Rio d'Ouro, Padre Januário 43. IRAJÁ — Farm. Irajá, Estr. Monsenhor Felix 729; São Jerônimo, Estr. Monsenhor Felix 18-A. JACAREPAGUÁ — Arcanjo, Candido Benicio 1998; Assad, Av. Nelson Cardoso 1426-B. LUCAS — Abrios, Av. Bandeiras, loja 15, quadra 18, bloco 2; Predileta, Av. Bandeiras ns. 63, 64 e 65. MADUREIRA — Osvaldo Cruz, João Vicente 55-A. MARECHAL HERMES — Cabrália, Cabrália 81. MARIA DA GRAÇA — Farm. Maria da Graça, Conde de Azambuja 881-E. MEYER — Riachuelo, 24 de Maio 440; Lins, Lins Vasconcelos 503. OSVALDO CRUZ — Cabral, Fernandes Marinho 45. PEDREGULHO — Correia, Ana Neri 1000. PEDRO ERNESTO — Osvaldo Cruz, Etelvina 9-A. PENHA — Rio Tupã, Av. N. S. da Penha 355-B. PENHA CIRCULAR — Geni, Lobo Junior 860-A; Celina, Jucurutã 306; Zenith, Noemia Nunes 336 (loja). RAMOS — Cesar Leite, Estr. Engenho da Pedra 582; Baraúna, 23 de Agôsto 36; Central Leopoldina, Rego 414. REALENGO — Santa Helena, Av. Santa Cruz 206; Central, Coronel Tamarindo 506. RICARDO DE ALBUQUERQUE — Iva Barros, Estr. Nazaré 2751. ROCHA MIRANDA — Cordeiro, Topázios 71. SANTA CRUZ — São Sebastião, Felipe Cardoso 27; São Jorge, Faxina 22-L. SÃO CRISTÓVÃO — Rivera, São Cristovão 518-A; São Jorge, São Luiz Gonzaga 768; Brasil, São Januário 708. TIJUCA — Santa Lucia, Desembargador Isidro 7; Esmeralda, Conde de Bonfim 819; Boavista, Boavista 105; N. S. Aparecida, Barão Mesquita 908; Independencia, São Francisco Xavier 663. TODOS OS SANTOS — N. S. da Conceição, José Bonifácio 638. VICENTE CARVALHO — Meriti, Meriti 1527-A. VILA ISABEL — Boulevard, Av. 28 de Setembro 326; Kosmos, Av. 28 de Setembro 344; Jardim, Visconde Santa Isabel 4; Nova Portuense, Maxwell 388-A.

NA ZONA SUL — BOTAFOGO — Standard, Senador Vergueiro 200; Florida, Arnaldo Quintela 115; Passagem, Passagem 6-A; Santa Catarina, Marquês de Olinda 95-B; São Clemente, São Clemente 62; Pinto, Voluntários da Pátria 351. CATETE — Central, Catete 287. COPACABANA — Leme, Av. Prado Junior 237; Lowen, Siqueira Campos 119-A; Copacabana, Av. Copacabana 556; N. S. de Lourdes, Av. Copacabana 911; Cruzeiro, Av. Copacabana 1212; Barbosa, Francisco Sá 18-A; Moderna, Bulhões de Carvalho 109-A. GAVEA — São Geraldo, Jardim Botanico 720. IPANEMA — Royal, Montenegro 129-B; Esperança, Visconde de Pirajá 616 (4ª loja). LARANJEIRAS — Lourdes Cosme Velho 128; Paissandu, Paissandu 104-A. LEBLON — Farm. Leblon, Av. Ataulfo de Paiva 1113.

LITOPONIO
SÊLO VERMELHO 30 %
IUGOSLÁVIA
PRONTO EMBARQUE
ALBERT EINHORN
22-8918.
(19423)

Mais de doze mil sacos de milho apodrecendo

por falta de transportes

De Fortaleza informa a agência Asp que nada menos de 200 mil sacos de milho, da safra dêste ano, estão encalhados nas margens dos rios, aguardando transporte para a capital cearense. Os produtores e exportadores vêm apelando insistentemente para as autoridades ferroviárias solicitando providências, sem que até o momento se disponham as mesmas a solucionar o problema. Adianta-se, que além da safra do ano em curso, existem ,ainda, cêrca de 12 mil sacos de milho da safra anterior, também encalhados por falta de transporte, e já pràticamente inutilizados.

MISSÃO COMERCIAL NIPÔNICA VAI À ARGENTINA

TÓQUIO. Funcionários japonêses disseram hoje que em fins dêste mês partirá para a Argentina, uma missão comercial nipônica, que ali deverá permanecer de dois a três meses.

A Missão examinará as possibilidades de aumento das importações japonêsas da Argentina, medida que o Japão considera "justa", pois vem crescendo a dívida comercial argentina neste país — disseram as citadas fontes. (R.)

CURSOS DE TREINAMENTO AGRÍCOLA

Cursos de treinamento de dirigentes de clubes agrícolas escolares foram realizados em Pau dos Ferros, no Rio Grande do Norte, com a participação de 70 professores daquele e de outros municípios do Estado. Ministraram aulas sôbre matéria de suas especialidades, os técnicos do Serviço de Informação Agrícola, do Ministério da Agricultura. A freqüência às aulas chegou a 100% de interessados na organização e direção daquelas entidades rurais.

POSIÇÃO DOS ESTALEIROS HOLANDÊSES

HAIA — (S. H. T.). Segundo anunciam as autoridades competentes, no fim do primeiro semestre de 1955 estavam sendo construídos na Holanda 151 navios transoceânicos, com um total de 583.957 toneladas de registro.

Esse total correspondia a 9,57 por cento da tonelagem em construção no mundo, com exceção da União Soviética, Polônia e China comunista. A Holanda ocupava, depois da Grã-Bretanha e da Alemanha Ocidental, o terceiro lugar no mundo, entre os países construtores de navios.

O número de navios em construção para o estrangeiro era de 447, com uma tonelagem total de 124.788 toneladas (21 por cento do total em construção no país) e a Holanda ocupava o quinto lugar entre os países exportadores. As encomendas procediam de 19 países diferentes.

O número de petroleiros em construção era de 26, num total de 336.961 toneladas, sendo 5 petroleiros (46.100 toneladas) destinados ao exterior, (cinco países diferentes).

SAFRA PAULISTA DE ARROZ

A safra paulista de arroz, relativa ao corrente ano, foi prevista em ... 1.100.562 toneladas. Estes algarismos superam todos os anteriores.

De acôrdo com os dados do Serviço de Estatística da Produção, do Ministério da Agricultura, a área cultivada no referido Estado é de 727.722 hectares. Os dados referentes à quantidade correspondem ao arroz com casca.

O PESCADO NO RIO GRANDE DO SUL

Em conformidade com os dados do Serviço de Estatística da Produção, do Ministério da Agricultura, em 1952 o Rio Grande do Sul produziu ... 14.706.960 quilos de pescado, no valor de Cr$ 51.640.763,00. Os maiores índices de produção, nos municípios, pertencem ao Rio Grande, São José do Norte, Pelotas e São Lourenço do Sul, com 8.206, 2.087, 1.644 e 1.415 toneladas.

Conta o Estado com 23 emprêsas produtoras de conserva, salga e óleo de peixe. Na industrialização do pescado predomina o peixe salgado e sêco. A seguir, os maiores algarismos referem-se ao peixe em conserva e ao [illegible] também em conserva.

Prejudicial ao comércio a reforma cambial

Na reunião de ontem da Federação do Comércio Atacadista do Rio de Janeiro, o sr. Alcebiades Antongini, presidente da entidade, teceu considerações em tôrno da reforma cambiar, comentando notícia a respeito publicada na edição de domingo dêsse jornal. Observou que tudo leva a crer que já há taxas fixas. A propósito esclareceu o sr. Fernando Braga que se essas taxas subsistirem com o câmbio livre, os preços das utilidades sofrerão substancial elevação. Pronunciando-se sôbre o assunto, lembrou o sr. Ademar Paz de Carvalho que a reforma viria contribuir realmente para o aumento do custo de vida. Atualmente, frisou, o comércio importador paga o máximo de 20 cruzeiros de taxas, os quais somados a mais 40 de ágios, dá na terceira categoria a 60 cruzeiros. Com a reforma o mesmo dólar se elevaria a 178 cruzeiros.

Tendo em vista êstes pronunciamentos a Federação resolveu telegrafar ao presidente da República e ao ministro da Fazenda insistindo sôbre a necessidade de serem ouvidas as classes produtoras e o comércio antes de qualquer providência efetiva sôbre a reforma cambial.

3.572 SOCIEDADES COOPERATIVAS REGISTRADAS

Ao terminar o ano de 1954, havia no Brasil 3.572 sociedades cooperativas com registro em vigor no Serviço de Economia Rural. Embora não se coloque entre os mais destacados no plano mundial, o movimento cooperativista em nosso país tem crescido lenta mas firmemente nos últimos anos. No decênio 1945-54 foram registradas 2.276 novas sociedades, o que corresponde à média anual de 227, compreendendo desde as cooperativas escolares até as de crédito, consumo e produção.

O grupo mais numeroso é constituído pelas 1.657 cooperativas de consumo existentes em todo o território nacional. Dados incompletos, fornecidos por 802 delas, revelam que seu quadro social atingia 321.007 sócios, o movimento de vendas alcançava 1.439 milhões de cruzeiros, para um capital realizado de 120 milhões de cruzeiros. Na Região Sul, onde se localizavam 742 sociedades, das quais 270 informantes, as vendas perfaziam 900 milhões de cruzeiros, ou 62,5% do total.

As cooperativas de produção, em número de 1.307 (929 forneceram dados) produziram mercadorias no valor de 4,5 bilhões de cruzeiros, declararam ter 235.347 associados e possuir o capital realizado de 432 milhões de cruzeiros. O Rio Grande do Sul vem em primeiro lugar com 282 sociedades existentes, 192 declarantes e a produção de 1.990 milhões, seguindo-se Pernambuco, na ordem do valor da produção, com 949 milhões de cruzeiros, declarados por 7" cooperativas, dentre as 111 existentes.

FALTA DE PAGAMENTO DA COTA DE FISCALIZAÇÃO

Contra a emprêsa Predial do Nordeste S.A. Sociedade de Economia Coletiva, de Pernambuco, foi lavrado auto de infração, por falta de pagamento da cota de fiscalização, a que está sujeita a referida emprêsa.

Vem o diretor das Rendas Internas de julgar procedente a ação fiscal instaurada, por considerar a infração cometida pela autuada perfeitamente caracterizada, bem como por ter deixado a acusada correr à revelia o prazo de defesa.

Assim, resolveu impor àquela emprêsa a multa de Cr$ 5.000,00, além da obrigação de recolher a importância de Cr$ 9.000,00, correspondente à cota de fiscalização, cujo pagamento deixou de efetuar na época própria.

MERCADO DE CAFÉ

MOVIMENTO NOS PORTOS

No dia 20 de setembro último, foram negociadas com o exterior 109.311 sacas de café, sendo ... 22.581 em Santos, 49.065 no Rio, 1.490 em Vitória, 34.375 em Paranaguá e 1.000 em Angra. Na mesma data, foram despachados para exportação 55.764 sacas, sendo 28.501 em Santos, 24.858 no Rio, 825 em Vitória e 1.500 em Angra. Ainda no mesmo dia, os embarques para o exterior atingiram 20.851 sacas, sendo 12.507 em Santos, 3.831 em Vitória, 3.500 em Angra e 1.013 em Recife. Até a data em referência, foram embarcados ... 3.703.751 sacas, sendo ... 3.575.432 para o exterior, e vendidos neste mês 1.813.583 sacas, restando um saldo a embarcar de 1.191.353 sacas.

Vendas canceladas — Na referida data: 20.129 sacas no Rio.

VENDAS PARA EXPORTAÇÃO

No dia 21 de setembro último, foram vendidos para exportação 33.520 sacas na praça de Santos, 38.065 na do Rio, 13.650 na de Paranaguá e 8.856 na de Vitória. O café vendido em Santos rendeu ,em divisas: ... 1.257.127,87 dólares americanos; 221.730,42 dólas convênio sôbre a Alemanha; 130.441,59 sôbre a Austria; 108.586,50 sôbre a Itália; 29.823,54 sôbre o Japão; ... 55.800,00 sôbre a Noruega; ... 495.000,0 coroas dinamarquesas; 1.353.042,00 coroas suecas; ... 1.473.750,00 francos belgas e... 11.100.000,00 francos franceses. O café negociado no Rio proporcionou: 1.657.209,30 dólares americanos; 30.684,60 dólares convênio sôbre a Alemanha; 83.313,00 sôbre a Argentina; 29.430,00 sôbre a Grécia; 6.637,50 sôbre a Itália; 38.520,00 coroas dinamarquesas; 63.840,00 coroas suecas; 3.799.050,00 francos belgas; ... 11.126.910,00 francos franceses e 47.986-17-06 libras esterlinas. O café vendido em Paranaguá obteve, em cambiais: 496.688,51 dólares americanos; 8.856,75 dólares convênio sôbre a Itália; 270.716,26 sôbre a Noruega; ... 469.200,00 coroas dinamarquesas e 15.924.350,00 francos franceses. O produto negociado em Vitória, foi de: 100.275,73 dólares americanos; 7.930,00 dólares convênio sôbre a Argentina; ... 2.948,40 sôbre a Grécia; ... 41.750,94 sôbre a Itália e... 60.340.680,00 francos franceses.

ARRECADAÇÃO FEDERAL

A Recebedoria do Tesouro no Distrito Federal arrecadou:

De 1 a 3 de outubro	9.277.885,80
Em 4 de outubro	24.320.938,10
Total	33.598.823,90
Em igual período de 1954	70.765.907,30
Diferença para mais no mês	37.167.083,40
Durante o ano:	
De 2 de janeiro a 4 de outubro	8.584.825.702,70
Em igual período de 1954	6.786.494.538,80
Diferença para mais no ano	1.798.331.164,30

TAXAS "AD-VALOREM"

A Câmara Sindical, para os despachos "ad-valorem", na Alfândega durante o mês corrente, afixou as seguintes taxas:

OFICIAL

	Cr7
América do Norte — dólar	18,82
Alemanha — marco	4,5082
Bélgica — frs. belga	0,3799
Dinamarca — corôa	2,7439
França — franco	0,0538
Inglaterra — libra	52,5202
Holanda — florim	4,9836
Islândia — libra	52,6960
Portugal — escudo	0,6607
Suécia — coroa	3,6402
Suiça — franco	4,4252
Uruguai — peso	5,3702

LIVRE

	Cr7
América do Norte — dólar	68,86
Argentina — pêso	16,38
Bélgica — frs. belgas	1,35
Canadá — dólar	71,22
Dinamarca — coroa	9,06
França — franco	0,1912
Inglaterra — libra	189,55
Portugal — escudo	2,4751
Suécia — coroa	11,90
Suiça — franco	16,00
Uruguai — pêso	21,72

SINDICATO DA INDÚSTRIA DA CONSTRUÇÃO CIVIL DO RIO DE JANEIRO

Séde Social Rua do Senado, 213 — Tel.: 32-0833.

Assembléia Geral Extraordinária 1.ª Convocação

São convidados os senhores sócios para a Assembléia Geral Extraordinária que será realizada no próximo dia 6 do corrente, às 15,00 horas, na séde social, à rua do Senado nº 213, 1º andar, a fim de tomarem conhecimento da correspondência recebida da Associação dos Construtores Civis do Rio de Janeiro e deliberarem sôbre a mesma.

Rio de Janeiro, 4 de outubro de 1955 — *Engº Mario Magalhães de Souza Freire — Presidente* (23347)

EDIFÍCIO "REGIS DE OLIVEIRA"

ADMINISTRAÇÃO PREDIAL CÍVIA

Ficam convocados os senhores condôminos do Edifício "Régis de Oliveira", sito à Avenida Rio Branco, 173, para a Assembléia Geral Extraordinária, que será realizada às 17 horas do próximo dia 6 do mês de outubro de 1955, quinta-feira, no 12.º andar do Edifício, em primeira convocação; ou, na falta de número legal, em segunda e última convocação, com qualquer número de condôminos, às 17,30 horas, do mesmo dia e local, com o objetivo de deliberarem sôbre os seguintes assuntos: a) — Exame e aprovação das contas no período de 1-1 a 30-9-55; b) — Administração do edifício; c) — Assuntos de interêsse geral.

Pelo Cond. do Edifício "Régis de Oliveira"
IMOBILIARIA CIVIA S. A.

(49516)

VIDA COMERCIAL

RELAÇÃO DAS DISPONIBILIDADES DE "DIVISAS"

divididas em lotes para o leilão do dia 6 de outubro de 1955

MOEDA: US$ ESPANHA 345.000 — PRONTO

1ª Categoria — US$ Esp. 76.000 — Prêmio mínimo de Cr$ 28,00:
7 certificados de 5.000 — 35.000
10 certificados de 1.000 — 10.000
10 certificados de 1.000 — 10.000
10 certificados de 1.000 — 10.000
11 certificados de 1.000 — 11.000
41.000
Total — 76.000

2ª Categoria — US$ Esp. 86.000 — Prêmio mínimo de Cr$ 30,00:
7 certificados de 5.000 — 35.000
7 certificados de 5.000 — 35.000
70.000
8 certificados de 1.000 — 8.000
8 certificados de 1.000 — 8.000
16.000
Total — 86.000

3ª Categoria — US$ Esp. 152.000 — Prêmio mínimo de Cr$ 35,00:
8 certificados de 5.000 — 40.000
8 certificados de 5.000 — 40.000
9 certificados de 5.000 — 45.000
125.000
10 certificados de 1.000 — 10.000
10 certificados de 1.000 — 10.000
7 certificados de 1.000 — 7.000
27.000
Total — 152.000

4ª Categoria — US$ Esp. 24.000 — Prêmio mínimo de Cr$ 40,00:
8 certificados de 1.000 — 8.000
8 certificados de 1.000 — 8.000
8 certificados de 1.000 — 8.000
Total — 24.000

5ª Categoria — US$ Esp. 7.000 — Prêmio mínimo de Cr$ 100,00:
7 certificados de 1.000 — 7.000
Total — 7.000

MOEDA: US$ HUNGRIA 150.000 — PRONTO

1ª Categoria — US$ Hungr. 30.000 — Prêmio mínimo de Cr$ 25,00:
10 certificados de 1.000 — 10.000
10 certificados de 1.000 — 10.000
10 certificados de 1.000 — 10.000
Total — 30.000

2ª Categoria — US$ Hungr. 23.000 — Prêmio mínimo de Cr$ 30,00:
11 certificados de 1.000 — 11.000
12 certificados de 1.000 — 12.000
Total — 23.000

3ª Categoria — US$ Hungr. 83.000 — Prêmio mínimo de Cr$ 35,00:
8 certificados de 5.000 — 40.000
11 certificados de 1.000 — 11.000
11 certificados de 1.000 — 11.000
11 certificados de 1.000 — 11.000
10 certificados de 1.000 — 10.000
43.000
Total — 83.000

4ª Categoria — US$ Hungr. 10.000 — Prêmio mínimo de Cr$ 40,00:
10 certificados de 1.000 — 10.000
Total — 10.000

5ª Categoria — US$ Hungr. 4.000 — Prêmio mínimo de Cr$ 100,00:
4 certificados de 1.000 — 4.000
Total — 4.000

MOEDA: US$ JAPÃO 315.000 — PRONTO

1ª Categoria — US$ Japão 117.000 — Prêmio mínimo de Cr$ 25,00:
5 certificados de 5.000 — 25.000
6 certificados de 5.000 — 30.000
55.000
12 certificados de 1.000 — 12.000
12 certificados de 1.000 — 12.000
12 certificados de 1.000 — 12.000
13 certificados de 1.000 — 13.000
13 certificados de 1.000 — 13.000
62.000
Total — 117.000

2ª Categoria — US$ Japão 126.000 — Prêmio mínimo de Cr$ 30,00:
8 certificados de 5.000 — 40.000
9 certificados de 5.000 — 45.000
85.000
10 certificados de 1.000 — 10.000
10 certificados de 1.000 — 10.000
10 certificados de 1.000 — 10.000
11 certificados de 1.000 — 11.000
41.000
Total — 126.000

3ª Categoria — US$ Japão 63.000 — Prêmio mínimo de Cr$ 35,00:
4 certificados de 5.000 — 20.000
10 certificados de 1.000 — 10.000
11 certificados de 1.000 — 11.000
11 certificados de 1.000 — 11.000
11 certificados de 1.000 — 11.000
43.000
Total — 63.000

4ª Categoria — US$ Japão 6.000 — Prêmio mínimo de Cr$ 40,00:
6 certificados de 1.000 — 6.000
Total — 6.000

5ª Categoria — US$ Japão 3.000 — Prêmio mínimo de Cr$ 100,00:
3 certificados de 1.000 — 3.000
Total — 3.000

MOEDA: US$ TCHECO-ESLOVAQUIA 270.000 — PRONTO

1ª Categoria — US$ Tcheco. 30.000 — Prêmio mínimo de Cr$ 25,00:
3 certificados de 5.000 — 15.000
7 certificados de 1.000 — 7.000
8 certificados de 1.000 — 8.000
15.000
Total — 30.000

2ª Categoria — US$ Tcheco. 51.000 — Prêmio mínimo de Cr$ 30,00:
10 certificados de 1.000 — 10.000
10 certificados de 1.000 — 10.000
10 certificados de 1.000 — 10.000
10 certificados de 1.000 — 10.000
11 certificados de 1.000 — 11.000
Total — 51.000

3ª Categoria — US$ Tcheco. 162.000 — Prêmio mínimo de Cr$ 35,00:
6 certificados de 10.000 — 60.000
7 certificados de 5.0000 — 35.000
7 certificados de 5.0000 — 35.000
70.000
8 certificados de 1.000 — 8.000
8 certificados de 1.000 — 8.000
8 certificados de 1.000 — 8.000
8 certificados de 1.000 — 8.000
32.000
Total — 162.000

4ª Categoria — US$ Tcheco. 22.000 — Prêmio mínimo de Cr$ 40,00:
11 certificados de 1.000 — 11.000
11 certificados de 1.000 — 11.000
Total — 22.000

5ª Categoria — US$ Tcheco. 5.000 — Prêmio mínimo de Cr$ 100,00:
5 certificados de 1.000 — 5.000
Total — 5.000

MOEDA: US$ TURQUIA 150.000 — PRONTO

1ª Categoria — US$ Turq. 15.000 — Prêmio mínimo de Cr$ 25,00:
7 certificados de 1.000 — 7.000
8 certificados de 1.000 — 8.000
Total — 15.000

2ª Categoria — US$ Turq. 90.000 — Prêmio mínimo de Cr$ 30,00:
6 certificados de 5.000 — 30.000
6 certificados de 5.000 — 30.000
60.000
10 certificados de 1.000 — 10.000
10 certificados de 1.000 — 10.000
10 certificados de 1.000 — 10.000
Total — 30.000

4ª Categoria — US$ Turq. 12.000 — Prêmio mínimo de Cr$ 40,00:
12 certificados de 1.000 — 12.000
Total — 12.000

3ª Categoria — US$ Turq. 3.000 — Prêmio mínimo de Cr$ 100,00:
3 certificados de 1.000 — 3.000
Total — 3.000

MOEDA: CORAS DINAMARQUESAS 1.218.000 — PRONTO

1ª Categoria — Dan. Kr. 182.000 — Prêmio mínimo de Cr$ 3,02:
4 certificados de 35.000 — 140.000
6 certificados de 7.000 — 42.000
Total — 182.000

2ª Categoria — Dan. Kr. 756.000 — Prêmio mínimo de Cr$ 4,35:
8 certificados de 35.000 — 280.000
8 certificados de 35.000 — 280.000
560.000
7 certificados de 7.000 — 49.000
7 certificados de 7.000 — 49.000
7 certificados de 7.000 — 49.000
7 certificados de 7.000 — 49.000
196.000
Total — 756.000

3ª Categoria — Dan. Kr. 245.000 — Prêmio mínimo de Cr$ 5,07:
4 certificados de 35.000 — 140.000
8 certificados de 7.000 — 56.000
7 certificados de 7.000 — 49.000
105.000
Total — 245.000

4ª Categoria — Dan. Kr. 21.000 — Prêmio mínimo de Cr$ 5,60:
3 certificados de 7.000 — 21.000
Total — 21.000

5ª Categoria — Dan. Kr. 14.000 — Prêmio mínimo de Cr$ 14,48:
2 certificados de 7.000 — 14.000
Total — 14.000

ANÚNCIOS

MASSAGENS, GINÁSTICA
Professora Eunice Rezende. Copacabana. Tel. 37-8697. (13585)

PERSIANAS e VENEZIANAS
Consertos e reformas de qualquer marca. Suas persianas não funcionam regularmente? As cordas ou cadarços estão esgarçados? — Troca-se correias. Procure o quanto antes o técnico Francisco. Tel. 26-1267. Deixar recados. — Orçamento gratis. (10751)

SINGER USADAS
Vendemos ótimas máquinas SINGER recondicionadas das antigas, 3 gavetas — 10 anos de garantia. — Cr$ 5.300,00. Entrada de Cr$ 500,00 e Cr$ 300,00 mensais. Preço mais barato para quem comprar á vista. Também compramos máquinas usadas de qualquer marca. RUY MAFRA & IRMÃO. Rua Aristides Lobo, 134. — Telefone: 28-7547. — Bondes: "Estrêla" e "Santa Alexandrina" á porta. (07792)

Compra-se tudo — ROUPAS USADAS
Máquinas de costura, de escrever, rádios, geladeiras, enceradeiras, ventiladores, cristais, porcelanas e tudo que represente valor. Paga-se bem.
Telefone: 43-9232.

"Sabão Côco" Kilo 24,00
Fornecemos artigo 1.ª qualidade. — Quantidade minima 5 quilos. Entregamos a domicilio. Pedidos pelo telefone: 29-6685. (25077)

ESTOJO KERN
VENDE-SE para desenho e outros aparelhos para engenharia, junto ou separados, ocasião. — Rua do Rosário, 145, sobrado. (16414)

INVESTIGADORES PARTICULARES
Encarregam-se com absoluto sigilo e eficiência, para qualquer lugar e hora. Vigilancia, paradeiro, etc. Experiência internacional de vinte anos. Falamos qualquer idioma. Tratar pelo telefone 42-6967. (21145)

FAQUEIRO DE CRISTOFLE
VENDE-SE faqueiro de Cristofle e peças de talheres avulsos de Cristofle, juntos ou separados. Ocasião. Rua do Rosário, 145, sobrado. (16413)

MALAS PARA AVIÃO
Comprem diretamente na FABRICA GUANABARA, que é a que mais barato vende. Malas de porão e camarotes, maletas, pastas, sacos de viagem, cadeira de viagem, etc. Consertam-se e reformam-se. Rua do Lavradio, 131, esquina da Rua dos Arcos. — Telefones: 42-3854 e 42-3168. (25070)

ZEISS
Vendem-se binóculo e máquina fotográfica Zeiss, projetor e filmador de 8 milímetros, ocasião, juntos ou separados. Rua do Rosário n.º 145-sobr. (16415)

CAUTELA INUTILIZADA
EQUIPAMENTOS WAYNE DO BRASIL S. A., estabelecida á Rua Juan Pablo Duarte, 21, declara, para os devidos fins e efeitos, haver se inutilizado a cautela n.º 3.267, da importância de Cr$ 9.000,00 (nove mil cruzeiros), emitida pelo Departamento de Rodagem da P. D. F., e da qual vai requerer 2.ª via, ficando o original daquele documento nulo para todos os efeitos.
Rio de Janeiro, 16 de setembro de 1955. (16086)

DETETIVE PARTICULAR
Com longa prática, encarrega-se de qualquer caso de investigações particulares. Sigilo absoluto, êxito garantido, atende-se a domicilio. — Telefone: 45-7178 — BECHARA. (16284)

OBJETOS DE ARTE
VENDEM-SE em porcelana, marfim, mármore, etc. Juntos ou separados. Ocasião. Rua do Rosário 145, sobrado. (16416)

MOEDAS — SELOS
COMPRO — CASA FILATÉLICA — Rua São José, 66, Loja. (3875)

INSTALAÇÃO PRONTA
VENDE-SE FACILITA-SE
Por motivo de reforma da loja vende-se balcões, vitrines, lustres, prateleiras de fino gôsto. Ver á galeria dos Empregados do Comércio, loja 28, Av. Rio Branco 120. (23393)

PERCIANAS VENEZIANAS
consertam-se. Tel. 22-8666. (23387)

ARMÁRIO EMBUTIDO
Por encomenda. Revestimentos e tipos americanos. Desmontável. Varandas, estantes. Instalações comerciais e Girau. Reformas e Pinturas a pistola. Telefones 32-0264, 43-9094, chamando OLIVEIRA ou deixar recados. Oficina própria. Operário especializado no ramo. Os melhores preços. (447941)

BABA'
Precisa-se de moça branca, com alguma prática. Paga-se bem. Exigem-se referências. Tratar á Av. Ruy Barbosa, 830, apto. 1002. (28948)

MALAS VELHAS
Conserta-se qualquer tipo de malas e compra-se malas americanas. Telefone: 22-0743. Chamar Sr. PEDRA. (05960)

TERNOS USADOS
Compra-se a domicilio e pagam-se mais 100% que qualquer outro.
Telefone: 22-4435 (05934)

COLCHOEIRO
com bastante prática. Faz e reforma colchões em qualquer ponto da cidade ou subúrbio. Tel. 32-0027. Simões. (11543)

Compra-se tudo — ROUPAS USADAS
Máquinas de costura, de escrever, rádios, geladeiras, enceradeiras, ventiladores, cristais, porcelanas e tudo que represente valor. Paga-se bem.
Telefone: 43-9232. (23358)

LIVROS USADOS
Compro avulsos e em bibliotecas. — Pago bem. — Atendo a domicilio. Fone: 32-6086 — LIVRARIA BRASILEIRA. (23245)

COLCHÕES
Reforma e faz novo a domicilio de crina, cabelo, capoque e cortiça. Telefone: 36-5539 — MARTINHO. (5098)

LIVROS USADOS
Compro em bibliotecas e avulsos. — Pago bem, atendo a domicilio. Rua México, 148-sobreloja. — Telefone: 22-6946.

MOEDAS ANTIGAS
Compro brasileiras e estrangeiras. Pago bem e atendo a domicilio. Rua México, 148-sobreloja. — Telefone: 22-6946. (11559)

TERNOS USADOS
COMPRA-SE A DOMICILIO E PAGAM-SE MAIS 100% QUE QUALQUER OUTRO.
TELEFONE 22-0423 (23392)

CR$ 950,00 TERNOS USADOS
COMPRO A DOMICILIO
Telefone: 52-1982. (11646)

CR$ 1.000,00
Tinturaria Aliança compra as suas roupas usadas de homens, senhoras e crianças. Vamos em seu domicilio. — Telefonar para 22-4846. Av. Mem de Sá, 103 (23386)

Achados e Perdidos

PULSEIRA DE OURO
Perdeu-se dia 3 no trajeto do Leblon á Copacabana (R. Toneleros), uma, tipo corrente, de grande valor estimativo. Gratifica-se generosamente. Telefone 32-8126 — EDITH. (23426) 61

Animais

PASTOR ALEMÃO
Vende-se femea, 2½ mêses, femea, c/ pedigrée, pais importados premiados. Tel.: 27-2906. Rua Igarapava 109. (11564) 63

Desaparecidos
Desapareceram, sábado, um cão "boxer" de atende por "Jaguar" e uma cadela preta malhada, atendendo por "Pantera". Quem os encontrou ou os detem, pede-se telefonar para 27-7483. Gratifica-se. (11536) 63

Materiais de Construção

CAIXA D'AGUA E MUROS
De concreto, SCAPIN. — Telefone: 38-0422, (Fábrica). (41211) 79

Modas e Bordados

MODISTA com perfeição e executa vestido noivas, bailes e formatura. — esportes e toilettes. Preços muito módico — Tel. 37-5921. (23385) 81

REFORMAS DE PELES
Para lindas estolas. Oficina especializada em consertos e lavagens, seus agasalhos ficam novos. — Rua Marquês de Olinda 88. Botafogo. Tel.: 26-7973. (17348) 81

MARÚ — MODELOS DE PARIS
Lingerie da melhor qualidade feita a mão, renda Francêsa legítima, sêdas naturais, Blusas de Organdi e Cambraia, riquissimamente trabalhadas, prontas como sob medidas. Deshabilles, Camisolas e Combinações, finissimo acabamento. - Aceitam-se encomendas para enxovais. — Av. N. S. COPACABANA, 542. — Apto. 1.202.

Compra Venda de Casas Comerciais

BAR EM VOLTA REDONDA — Vende-se dois — Tratar com o proprietári — Rua F — Bar Casa Nova. (21981) 90

HOTEL — Vende-se, muito próximo ao Cassino e á Praia Icaraí, ótimo prédio com 21 quartos, com água corrente, 3 salas, 11 banheiros, grandes varandas, com mais de 400,00m2 de construção, grande jardim, tendo o terreno 60,00m de comprimento. — Preço Cr$ 1.500.000,00 — Tratar pelo Tel. 2-2551. — Niterói. (21221) 90

CINE-TEATRO COPACABANA
Vende-se ou se arrenda, moderno, em construção, refrigeração, cêrca 800 poltronas, ótima situação. Ver Av. Copacabana n.º 360, aceitam-se ofertas. (19369) 90

DIVERSOS

COMPRA-SE um título de Sócio Proprietário do Itanhangá Golf Club. — Telefone 57-8859 das 12 às 13 horas.

CARPINTEIROS — Instalações comerciais, varandas, divisões, girau, móveis em estilos, encarrega-se pinturas pequenas e grandes. Pedreiros, ladrilheiros, laqueação a pistola ou pincel. Orçamento sem compromisso — Fone: 43-9094 — A. CARVALHO. (10671) 74

SOCIO COM CAPITAL — Precisa-se para oficina de joias em função, para aumentar movimento. "Cellini" Joias Ltda. Rua do Rosario, 150, 3.º andar. (15539) 74

LUSTRADOR E LAQUEADOR de móveis de velho faz novo e concerta-se e faz serviço com muita honestidade. Chamar Sr. Sandel, tel. 42-9834. (233338) 74

SERRA PARA DERRUBADAS — Compra-se uma fiadeira p. serra de corrente, telefonar p| 22-7226 falar c| D. MIRA. (13584) 74

LUSTRADOR — Lusta-se moveis, pianos armações — Faz-se pequenos consertos — Trabalhos garantidos por preços módicos — Chamar Elso Nery pelo fone 30-0811. (11642) 74

LUSTRADOR — Armações, empalhação, consertos de móveis. Estufador LAMARTINE — encarrega-se — Tel. 48-4352 — 38-6153. (23377) 74

LUSTRADOR de Moveis lustra-se moveis de qualquer tipo e pequenos consertos a domicilio. Tel.: 48-3162 chamar — Remy. (11593) 74

MECANICOS — Eletricistas — Bombeiros — Conserta-se: Maquina de Costura, Geladeiras. Motores eletricos, Fogões a gas. Bombas de água — Enceradeiras, Ferro eletricos — RUDOLF — Tel.: 37-2153. (19350) 74

VIAS URINÁRIAS, RINS, BEXIGA, PRÓSTATA
DR. A. ACKERMANN — DOENÇAS DAS SENHORAS
Cirurgia especializada — Uretroscopias — Endoscopias
BLENORRAGIA, TRATAMENTO RÁPIDO
DEBILIDADE SEXUAL — URUGUAIANA, 24 (03867) 80

Dra. MARIA COLEN
Médica da Assistência Municipal
Especialista em Moléstias de Senhoras — Partos — Hemorróidas e Varizes, Distúrbios da Menstruação e da Menopausa. Corrimentos. Esterilidade. Frieza sexual. Cons.: Avenida 13 de Maio n. 13 - 16.º andar, sala 19. Diàriamente a partir das 14 horas — Fone 52-1965. (60425) 80

Dr. Augusto dos Santos Albuquerque
DOENÇAS DO CORAÇÃO — Pressão alta — Falta de ar — Palpitações — APARELHO DIGESTIVO — Doenças do figado — Digestões dificeis — Prisão de ventre. Rua 7 de Setembro, 88 - 2.º - sala 15 — Das 14 às 18 horas — Telefone 32-5442. (11411) 80

RÁDIOS E GELADEIRAS

T. V. CORNER — Vendo barato. Novidade. Garantia. Carlos. Rua Gen. Roca, 572 — Tijuca. Tel. 48-3333. (03031) 60

RÁDIO de pilhas e luz General Electric, de ondas curtas e longas. Vendo por Cr$ 3.500,00, custa nas lojas Cr$ 4.800,00. Tudo novo ainda na embalagem. Rua Machado Coelho n. 83 apto. n. 3. (23363) 60

GELADEIRA G. E. AMERICANA — Novas de 6 a 12 pés, super luxo modelos 1955 interior de côr, também temos usadas de várias marcas, vendo, troco e facilito. Rua Haddock Lobo, 140-A. CASA DUTRA e MEL Ltd. (17483) 60

GELADEIRA CROSLEY — Americana, 7,5 pés, pouco uso, conservadíssima. R. São Clemente 17 — sobrado. Próx. Praia de Botafogo. (16511) 60

TELEVISÃO AMERICANA com antena interna, funcionando perfeitamente Cr$ 12.500,00. Rua Domingos Ferreira 121, apto. 701, das 20 às 22 horas. (23334) 60

PINT -SE GELADEIRA a domicilio e laquea-se moveis. Tratar pelo tel. 47-3050. Estrada da Gavea, 449. (05940) 60

TOCA-DISCOS Garrard, Webster Emerson, etc. a 2.000 cruzeiros. Marques; na Rua Uruguaiana n. 11, 2.º andar, por cima da sapataria. (19020) 60

GELADEIRA CHAMPION — Vende-se em perfeito estado com sómente 2 anos de uso. Capacidade de 7 pés. Ver à rua Dias da Rocha 35 apto. 304. Tel. 57-8637. (25142) 60

ELETROLA STANDARD ELETRIC — Super-Auditorium — Vendo, nova, maravilhosa, toca-discos Garrard RC-80 — alto-falante 12" Goodman pesado — R. São Clemente 17 — sobrado — próx. Praia de Botafogo. (23411) 60

GELADEIRA de 6 pés em estado de nova — Vende-se urgente pela melhor oferta — Av. N. S. de Copacabana 112 apto. 603. (23415) 60

TELEVISÃO PHILCO — 21 polegadas mesa giratoria — Funcionamento perfeito — Vendo Cr$ 23.000,00 — Av. Epitácio Pessoa 30 apto. 1 (23408) 60

PINTURAS — de apartamentos, moveis, rádio vitrolas, geladeiras, armarios de aço e cozinhas americanas — Telef. 37-9695 e 57-2441. — Orçamento sem compromisso. (11625) 60

RADIO-VITROLA SEM USO — Vendo, estilo Chipendale, toca-discos, 3 rotações VM americano, rádio de 5 faixas, possante — Rua Gustavo Sampaio 676, apto. 911 — Leme. (23413) 60

GELADEIRA, Americana, de 5 pés, pouco uso, perfeito funcionamento — vendo por 10.000 cruzeiros — Rua Cesário Alvim 32 — Botafogo. (19380) 60

VENDE-SE uma geladeira "Coldspot" de 8 1/2 pés com um ano de uso e uma Radiola "Windsor", moderna, clara de 7 válvulas com 3 rotações — Tratar à rua Barata Ribeiro n. 103, apto. 201 — Tel. 37-6913. (19383) 60

ELETROLAS STANDARD Cr$ 7.500,00
Electric e outras, a partir do preço acima. Tenho variado sortimento, abaixo do custo, transformação de negócio. MARQUES, Rua Uruguaiana 11, 2.º andar. Por cima da Sapataria.

RADIO-VITROLA R.C.A.
Long Playing - 3 rotações
Nova, com garantia, recentemente importada, controle eletrônico, desligando totalmente quando termina o programa. Onze válvulas, várias ondas, pick-up automático, alta fidelidade, 12 discos. Vendo urgente por preço muito inferior ao custo aqui no Rio. Rua Barata Ribeiro, 300. Fone: 37-8432.

COMPRO 1 GELADEIRA
1 piano, televisão e 1 máquina de costura, particular. — Tel.: 48-1001 (13587) 60

CONSERTOS TV — INSTALAÇÕES DE ANTENAS — CANAIS 13 OU 6 ?
Telefone imediatamente para Teletécnica: 38-6331. — Temos técnicos especializados em aparelhos de tôdas as marcas. — Atendemos diàriamente inclusive domingos e feriados até às 23 horas. — TELE-TÉCNICA. (23350) 60

GELADEIRA — 9 PÉS — Cr$ 16.500,00 — AMERICANA LEGITIMA
Vende-se perfeito estado, ótimo funcionamento, urgente. Rua Senador Dantas, 19, 8.º and. Ap. 807. Ed. Cinelândia. (11645) 60

GELADEIRA — Cr$ 11.000,00 — 6 PÉS — AMERICANA LEGITIMA
Vende-se, ótimo funcionamento, estado de nova, urgente. Rua Senador Dantas, 19, 2.º andar, Sala 209. — Ed. Cinelândia. (11643) 60

CONSERTOS TV — INSTALAÇÕES DE ANTENAS — CANAIS 13 OU 6 ?
Telefone imediatamente para Teletécnica: 38-6331. — Temos técnicos especializados em aparelhos de tôdas as marcas. — Atendemos diàriamente inclusive domingos e feriados até às 23 horas. — TELE-TÉCNICA. 60

TRANSFORME SEU RÁDIO
Numa radio-vitrola moderna, tenho caixas, variado sortimento, toca-discos, chassis grandes para rádio-vitrolas, faço todo e qualquer serviço garantia total. MARQUES — Rua Uruguaiana, 11, 2.º andar, por cima da Sapataria. (19319) 60

CONSERTOS DE GELADEIRAS
Técnicos estrangeiros especializados no U.S.A., conserta e reforma qualquer tipo de geladeiras domésticas. Comerciais, ar refrigerado, borracha e accessórios a domicilio. Máxima de garantia, atende domingos.
Telefone: 57-7156. (20040) 60

TOCA-DISCOS AUTOMÁTICOS
Usados, Compra e Conserto
VOU A RESIDENCIA
Telefone: 37-4691 (10091) 60

T.V. 27" COMBINADA
Nova — Marca Silvania — Facilidade de pagamento. Rua México, n.º 31-C.
Tel.: 52-9253. (13382) 60

ELETROLA THORENS
Vendo por Cr$ 6.800,00 possantissima Rádio-Vitrola com toca-discos automático Thorens, em lindo móvel estilo Chipendale, rádio de grande alcance e ótimo som. — Rua Machado Coelho 85, Ap. 3. (23364) 60

T.V. - Cr$ 18.000,00
Vende uma de 17 polegadas, já para colorido. Sentinel, americana, estado de nova. Rua Machado Coelho 85, Ap. 3. (23363) 60

GELADEIRAS
GARANTIA 5 ANOS
$ 850,00 POR MÊS
CASA DO BARBOZA
3 LARGO DO MACHADO 7

CANAL 6 -- CANAL 13
Consêrto televisão na hora, com garantia. Atende todos bairros até 22 horas. TELE-SERVICE. Zona Norte: 54-2568. Zona Sul: 47-2970. (10728) 60

PAROU ?
RÁDIO — TELEVISÃO — VITROLAS, consertos na hora, com garantia, por técnicos especializados em tôdas marcas, orçamentos honestos mais baratos. Atende todos bairros até 22 horas — AMERICAN TELE-SERVICE — Rua Teixeira de Melo, 25 - loja — Tel. 47-2970. (10729) 60

CAIXAS PARA RÁDIO-VITROLAS
A partir de Cr$ 1.200,00, tenho Pau-Marfim, Modernas, Chipendale, Rústico, Apartamento, etc.
M A R Q U E S
Rua Uruguaiana, 11 - 2.º andar, por cima da sapataria. (13144) 60

TÉCNICO DE TELEVISÃO
Casa já estabelecida com ótima freguesia no melhor ponto da Zona Sul, precisa de sócio com prática em consêrto de rádio e televisão. Tel. 27-7508. (193975) 60

PINTURA E CONSÊRTO DE GELADEIRA A DOMICÍLIO
Pintam-se e consertam-se geladeiras a domicílio. Consertos de motores. Instalações e gás, pintam-se com Duco, aplicando-se aparelhos contra a ferrugem. Trocam-se qualquer tipo de borracha. Damos garantia por 5 anos. Serviços rápidos, executados por técnicos estrangeiros. Recados fones 29-7616 ou 25-2607. (23361) 60

GELADEIRAS
Consertos de qualquer marca de geladeiras, ar condicionados, máquinas de lavar roupa, eletricidade e instalações em geral. Tels.: 37-9695 e 57-2441 — Orçamento sem compromisso. (11624) 60

SUA GELADEIRA PAROU ?
CHAMA 27-3473
Técnico estrangeiro especializado em GIBSON, PHILCO, KELVINATOR, LEONARD, COLDSPOT, CROSLEY e WESTINGHOUSE, conserta na sua PRÓPRIA CASA com máxima rapidez e garantia real. Consertos de MÁQUINAS DE LAVAR ROUPA "Bendix" e "Westinghouse". (23398) 60

SUA TELEVISÃO ENGUIÇOU !
CHAMAR: 43-2120
E nosso carro de serviço atenderá no mesmo dia, consertando na SUA PRÓPRIA CASA, com máxima urgência. Serviços garantidos, com técnicos estrangeiros. Rua Ipiranga n. 134. (11595) 60

SEU RÁDIO ?
Parou? Consertos hoje mesmo perfeitos e garantidos por um ano por técnicos estrangeiros. Qualquer tipo de rádio ou eletrola. Adaptação — Enrolamento. Preços mais baratos. Em sua própria casa ou nas Oficinas de Rádio da Rua São José, 54 — Fone 26-5946. (23391) 60

Sua geladeira, máquina de lavar, etc, representam hoje um verdadeiro patrimônio. Não as entregue pois, na mão de qualquer inexperiente.

Todos os nossos serviços, executados em oficinas modernas, acompanham um têrmo de garantia válido por um ano.

FACILITAMOS O PAGAMENTO

A CANADENSE (Refrigeração) LTDA. — SÍMBOLO DE QUALIDADE
Marquês de Abrantes, 212-B — ZONA SUL — FONE: 57-8206 — General Argolo, 105 — ZONA NORTE

Vendas Diversas

RADIO PHILLIPPS — Vende-se de 7 valvulas autentico holandez, preço ocasião. Cr$ 4.000,00. Ver Rua Santa Clara 27, apto. 502. (11554) 89

VENDE-SE uma linda e artistica estatua de Sta. Cecilia, com coluna de marmore. Telefonar para 57-2004 até às 12 horas. (23331) 89

COFRES — Vende-se cofres e arquivos de aço, prensa, móveis e escritório; compram-se cofres usados — Na Rua Teófilo Ofoni 120 — Telefone 43-4548. (5935) 89

KERN — Vende-se estojo de desenho e outros aparelhos para engenharia, juntos ou separados, ocasião, Rua do Rosário 145, sobrado. (16418) 89

VENDE-SE, urgente um armario com 3,20 de comprido preço Cr$ 5.000,00 — Uma cama de solteiro e uma escrivaninha a Av. Atlântica 3.700 — apto. 602. (11615) 89

ZEISSS — Vendem-se binoculo e máquina fotografica Zeiss, projetor e filmador de 8 milimetros, ocasião juntos ou separados. Rua do Rosário, 145 sob. (16419) 89

VENDE-SE uma maquina de escrever Woodstock, tipo Elite, em estado de nova. Ver na Rua Voluntarios da Patria, 132, com o Snr. Murilo. (19366) 89

FILMADORA VICTOR, mod. 4, 16 m m, nova, lente 1.9 com torre para 3 objetivas — Vendo por Cr$ .... 12.000,00 — Av. Graça Aranha 19, sala 501 — Fone 42-2161. (11603) 89

ANTIGUIDADES — Senhora estrangeira, vende as suas porcelas, checas, saxe, capo, sevres, maisen, chinesas, consolos secreter, vitrina pintura bronzes, lustres, espelho apliques cristal e bronze, panos e gobelinos franceses, pratos, cristais checos, cadeiras. Muito barato, por viajar. Urgentissimo, Rua Siqueira Campos, 68, apartamento 903, Copacabana. (20187) 89

VENDEM-SE — Objetos de arte em porcelana, bronze, marfim, cristal, etc. — Rico serviço para jantar, outro para chá e café toalhas, lençois colchas em linho, renda e ricos bordados tudo feito a mão, tapetes persas, faqueiros, bandejas, salvas, baixelas em prata cristofle, etc. — Pinturas de grandes mestres antigos e modernos, coleções de livros e outros artigos, tudo de ocasião — Rua do Rosário, 145 — Sobrado.

VENDAS DIVERSOS — Radio Sueco marca Centrum e 7 valvulas, 3 faixas toca-disco automatico estilo moderno. Preço: Cr$ 5 mil. Ver na rua Maestro Franc. Braga 235 402 — Copacabana — Bairro Peixoto. (11575) 89

VENDE-SE abaixo do custo, uma janela Sanfona de ferro, de 1m85 x 85, a tratar a rua Enes de Sousa 19 Tijuca. Telefone 48-0447. (23356) 89

VENDE-SE urgente por motivo de mudança 1 mobilia de solteiro Drago de imbuia, uma vitrine de imbuia com vidros bisaute, 2 abat-jours com jarras, Sévres 1 abat-jour de pé de bronze para jogo, 1 armario de cozinha laqueada um tapete persa de 2,80 x 3,80, um gobelin turco etc. etc. Ver e tratar a rua Hilario Gouveia 30, apto. 501. Das 12 às 16 horas. (11377) 89

Médicos e Sanatórios

DR. JOSÉ DE ALBUQUERQUE
Membro efetivo da Sociedade de Sexologia de Paris.
DOENÇAS SEXUAIS DO HOMEM
Rua do Rosário, 98. De 1 às 6 horas.

DR. PEDRO DE ALBUQUERQUE
DOENÇAS SEXUAIS E URINÁRIAS.
Rua do Rosário, 98. De 1 às 6 horas.

Instrumentos de Música

PIANO Alemão 3 pedais, cêpo metal cordas cruzadas, perfeitissimo estado muito bom e muito bonito, vende-se garantido. Rua Conselheiro Zenha 31 — Tijuca. (11574) 75

ACORDEONS desde 100 cruzeiros por mês (a prazo só no Rio) Scandalli Soprani, Hohner e tôdas as marcas nacionais. Também saxofones, clarinetes, pistões, violões, rádios, pianos, gaitas de bôca. Tudo sem entrada e sem fiador. Grátis método para estudar. Maior depósito. Casa Acordeon Azul, Av. Rio Branco 277 dentro da Galeria São Borja, ou filial Rua dos Arcos 21. Para professôres e revendedores descontos excepcionais. Tels. 32-8750 e 42-9712 75

PIANO PLEYEL — Vende-se um de côr clara, com excelente sonoridade Rua Saboia Lima, 98, ap. 201. Tijuca. (12253) 75

SR.GARMAN e Sr. Victor — Tel. 32-2114 — Afinação consertos e reformas de Pianos e Acordeons com garantia de 5 anos, pelos técnicos estrangeiros, já muito conhecidos em Copacabana, Leme, Ipanema, Leblon etc. Oficina própria — Rua Riachuelo 16 — Centro atendem também a domicilio. (13585) 75

VENDE-SE acordeon "Scandalli" último modelo, preto e dourado, 120 baixos, com pouquissimo uso, Inf. tel. 25-8299. (12303) 75

INSTRUMENTOS DE MUSICA DE TODOS OS TIPOS: — Acordeon, violinos, violões, pistons, trombones, pianos, harmoniuns e músicas, à vista ou à prazo longo na CASA CARLOS WEHRS, Rua Carioca, 47, e Avenida Rio Branco, 277 — Edifício São Borja. Repr. dos afamados pianos ESSENFELDER e CARLOS WEHRS. (45419) 75

VENDE-SE UM PIANO Alemão — "Gunther-Stuttgart" Praça General Tiburcio 83 apto. 511. Edificio Praia Vermelha. (11582) 75

PIANO PLEYEL — Vende-se um em jacarandá, com cordas cruzadas e 85 notas. Linda peça. Rua Delgado de Carvalho 54 (Hadock Lobo) — Tijuca. (11531) 75

PIANOS
de apartamento, armário e 1/4 de cauda. Vendo a longo prazo, dos melhores fabricantes do mundo. Não compre sem ver os nossos preços. Rua Senador Dantas, 19 2.º andar. Sala 209. Edif. Cinelândia. Junto aos Correios. (11644) 75

PIANO BLUTHNER
Vende-se um piano alemão, dessa excelente marca (Bluthner). Facilita-se parte do pagamento. Estado de novo. — Rua Dr. Satamini 135-B. — Tijuca. (11583) 75

PIANO — Faz-se exames, reformas, caixas novas, afina-se, compra-se, troca-se, avalia-se etc. Chamar o técnico Barros, que tambem atende no interior do país. Tel. 29-4881. Preço Cr$ 100,00. (04812) 75

1 PIANO — LARGO DO MACHADO, 8
Dos melhores fabricantes nacionais e estrangeiros, pelos menores preços. Não compre o seu piano sem conhecer o nosso stock e preços. — Largo do Machado, 8, Loja H — Galeria ao lado da Caixa Econômica. (19385) 75

PIANOS NOVOS
Bechstein - Pleyel - Benthley - Brasil - Essenfeld e tôdas as marcas, à vista e 20 mêses. — Apartamento Cr$ 25.000,00. Rua Dois de Dezembro 112, CATETE. (17865) 75

COMPRO 1 PIANO 32-3857
Pagamento à vista — mesmo que necessite consêrto. — Não faço questão de preço nem de marca (19388) 75

PIANOS — BECHSTEIN — GAVEAU — SCHWARTZMANN
Vendo êstes maravilhosos pianos novos, 88 notas, cêpo de metal, teclado de marfim, cordas cruzadas, por preço de rara ocasião. R. São Clemente 17, sobrado, — próx. Praia de Botafogo. (16299) 75

PIANO 1/4 CAUDA
Vende-se um "CHALLEN", recem-importado, instrumento próprio para pessoas de fino gosto. — Facilita-se. Ver e tratar à Praça General Tiburcio 83, Ap. 512, Praia Vermelha, hoje ou amanhã à qualquer hora. (10529) 75

COMPRO 1 PIANO 47-2361
de cauda ou de armário, pago bem à vista. Telefone 47-2361. (24137) 75

Pianos Novos e Usados
Preços especiais para liquidar um grande estoque de modelos de apartamento, armário e de cauda. Alemães, franceses, inglêses e nacionais. Vendemos a longo prazo sem entrada, sem fiador. Aceitamos trocas. A. HAHN — Av. Treze de Maio n.º 13 — 4.º andar, sala 419 — Ed. Municipal. (11137) 75

PIANOS NOVOS
A CASA GARSON apresenta ao publico o mais lindo e variado estoque de modelos de cauda, armario e apartamento, pelos menores preços da praça e com a mais ampla garantia. Facilitam-se os pagamentos. Ver em exposição nas CASAS GARSON, à Rua Uruguaiana ns. 107-109, e Rua do Ouvidor n. 131 (entre Avenida e Gonçalves Dias) (11540) 75

HOJE METRO · METRO · METRO
O BELO BRUMMELL
Em CORES
STEWART GRANGER · ELIZABETH TAYLOR · PETER USTINOV · ROBERT MORLEY
direção de CURTIS BERNHARDT
METROSCOPE
"BEAU BRUMMELL"
PREFIRAM AS PRIMEIRAS SESSÕES!

Prefeitura do Distrito Federal
TEATRO MUNICIPAL
Direção da Comissão Artística e Cultural
TEMPORADA OFICIAL DE BAILADOS
O Coreógrafo PAUL SZILARD e os Primeiros Bailarinos NORA KOVACH, ISTVAN RABOWSKY, TATIANA GRANTZEVA e JACK BEABER, com TATIANA LESKOVA e o CORPO DE BAILE DO TEATRO MUNICIPAL e a ORQUESTRA sob a Regência de NINO STINCO e HENRIQUE NIREMBERG. Cenários de SANTA ROSA, MARIO CONDE, FERNANDO PAMPLONA e MARTHA BECKET.
Em vista de se haver esgotado a lotação do Teatro nas récitas anteriores, a Direção decidiu realizar
DUAS RÉCITAS EXTRAORDINÁRIAS
AMANHÃ, Quinta-feira, vesperal às 17 horas — AMANHÃ e SÁBADO próximo, dia 8, NOTURNA, às 21 horas — SÁBADO
com as duas últimas apresentações do magnífico programa da Estréia
O Lago dos Cisnes — Dom Quixote — Galope Moderno
Composição abstrata — Salomé
SEXTA-FEIRA próxima, dia 7, às 21 horas — SEXTA-FEIRA
Segunda Récita da Assinatura de GALA
PAS-DE-QUATRE
Música de PUGNI. Coreografia de PERRAULT, readaptada por LESKOVA
NARCISO
Música de RAVEL
Coreografia de NINA VERCHININA
PAS-DE-DEUX
DE "CASSE NOISETTES"
Música de TCHAIKÓWSKY
Coreografia segundo PETIPA
BALLET ACADEMY
Música de G. ENESCO
Coreografia de PAUL SZILARD
SCHEERAZADE
Música de RIMSKY-KORSAKOW — Coreografia de FOKINE
Preços para as récitas acima anunciadas: Preços: Frisas e Camarotes: Cr$ 1.000,00; Poltronas: Cr$ 200,00; Balcões Nobres A e B: Cr$ 200,00; Idem, outras filas: Cr$ 180,00; Balcões A e B: Cr$ 150,00; Idem outras filas: Cr$ 130,00; Galerias A e B: Cr$ 100,00; Idem outras filas: Cr$ 80,00. — Sêlo à parte. Bilhetes à venda.
Em vista de se achar quase esgotada a lotação do Teatro para esta temporada, a direção comunica que não poderá conceder entradas de favor.
(38644)

QUANDO O CORAÇÃO SE ENGANA
EMPOLGANTE CASO DE AMOR VIVIDO
APOSENTA-SE UM MARIDO — As DUAS AMAVAM O MESMO RAPAZ
HÁ 29 ANOS QUE NÃO TOCA EM ALIMENTO! AGÊNCIA MATRIMONIAL
Minha lua-de-mel — Evolua, mas evolua bem — Devia perdê-la, quando mais a amava — Poesia — Confessionário do amor — Receituários — Canções, Passatempos, etc.
Leia o n. 428 de GRANDE HOTEL Saiba o número que lhe dará sorte nesta semana. Cr$ 6,00. Nas bancas

ESTRÉIA, HOJE, QUARTA-FEIRA, ÀS 21 HORAS

TIPOGRAFIA PEQUENA
PARA AMADOR — Sr. ALBERTO.
México, 98-C. — 52-5918.
(23368)

Sob a direção de GEYSA BOSCOLI, o Elenco de José Vasconcelos está apresentando há 3 meses a impagável Revista
PRECISA-SE DE UM PRESIDENTE
Agora, está em sua ÚLTIMA SEMANA
TEATRO JARDEL
HOJE, às 20 e 22 hs.

CIRCO GARCIA
NOVAMENTE NA RIO!
HOJE — ÀS 21 HORAS — ESPETÁCULO COMPLETO — HOJE
LEÕES, TIGRES, HIENAS, CAMELOS, FERAS DE TÔDAS AS RAÇAS!
O MAIOR HIPOPÓTAMO VISTO NO BRASIL.
Palhaços, acrobatas, trapezistas; OS LINDSTRONS — Jóqueis com seus cavalos amestrados; LIN-FÚ, o contorcionista chinês; os 3 CHABRIS, cômicos famosos; LES ERCLES, jogos de músculos; e uma série de outras atrações internacionais, no formidável programa do CIRCO GARCIA!
AMANHÃ VESPERAL ÀS 16 HORAS — TRAGAM AS CRIANÇAS
HORÁRIO
5ªs FEIRAS - VESPERAL ÀS 16 HORAS
SÁBADOS e DOMINGOS, 2 VESPERAIS, ÀS 14 HS. e 17 HS. A NOITE DIARIAMENTE ás 21 hs
AV. PRESIDENTE VARGAS - JUNTO À CENTRAL

A SENSAÇÃO DE NEW YORK!
Sensacional!
A VOLTA de RAUL ROULIEN
COM NELY RODRIGUES (1ª ATRIZ)
MARA RÚBIA (VEDETTE CONVIDADA)
NO SERRADOR
INTRIGAS ROMÂNTICAS
OS AMORES VIOLENTOS DE FLORENÇA!
"NINGUÉM DORME EM FLORENÇA"
na deliciosa COMÉDIA MUSICAL
MONTAGEM DESLUMBRANTE
3 ATOS de J. MAYER trad. de ROULIEN
REFRIGERADO
CATALDO (1º ATOR CÔMICO)
LABANCA (DIRETOR)
e UM GRANDE ELENCO com
ROULIEN, NA PELE DE "BENEVENUTO CELLINI" — O ESCULTOR QUE AMAVA A ESTÁTUA E "MODELAVA" O MODÊLO...
SUCESSO DOS NÚMEROS DE MÚSICA: "CALENDÁRIO DOS BEIJOS" · "ANGELA MIA" · "A FONTE DA DUQUESA" · "FLORENÇA QUANDO ANOITECE"
DE J. MARIA ABREU · LUIS PEIXOTO E ROULIEN

ESTRÉIA HOJE, 4.ª FEIRA, ÀS 21 HORAS

BARCO A VELA
Vende-se o excelente barco "BRISA" classe Rio de Janeiro, com onze metros de comprimento, completamente equipado, com dois jogos de velas especiais, ainda não usadas; motor auxiliar "Universal" de 25 H. P. Ver no Iate Clube do Rio de Janeiro, com o marinheiro Melo. Tratar pelo telefone 22-7184, com o sr. Adonis.
(5865)

CITÉRA Filmes Seriados
16 mm e LONGA METRAGEM
A melhor oficina
CINEMA EM SEU LAR
telefone 32-5218
R. Araujo Pôrto Alegre, 56 - Sobl. 1 - Rio

AÇO PARA BROCAS
ORIGEM NORUEGA
PERFURADO SEXTAVADO 7/8"
SÓLIDO OITAVADO 3/4", 7/8" e 1"
PRONTA ENTREGA — TELEFONAR 42-5266 e 32-0290
(19367)

TEATRO DE BÔLSO
TELEFONE: 27-1037 (A partir das 13 horas)
SÒMENTE ATÉ O DIA 16
"S. Excia. em 26 poses"
SILVEIRA SAMPAIO
TEÓFILO DE VASCONCELOS
HOJE, às 21 horas
AOS SÁBADOS, às 20 e 22 horas

LIVROS USADOS
Compramos pelos melhores preços, bibliotecas e livros. Rua Rosário 137. Tels.: 52-7719 e 52-9534.
(80711)

ATENÇÃO:
BOMBEIROS, FUNILEIROS, ELETRICISTAS, LANTERNEIROS, ETC., ETC.

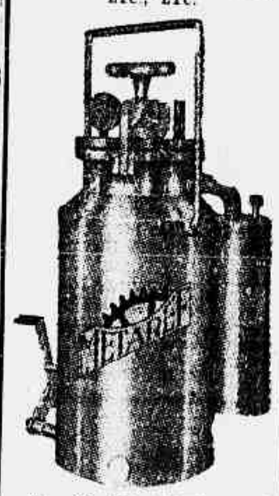

VV. SS. não dependem mais de oxigênio nos seus serviços de solda.
Remetemos pelo Reembôlso para todo Brasil o aparelho-portátil de solda carbureto com as seguintes características:
Maçarico especial o qual dispensa o uso de tambor de oxigênio. Carga máxima: 1/2 kg. Capacidade por hora: 180 lhs. Pêso 8 k. Altura: 44 cm. Acompanha equipamento completo para 4 tipos de soldas.
PREÇO: Cr$ 3.600,00 LIQUIDO. Endereço: Barsali, Av. 13 de Maio n. 13 - 11.º andar — Sala 20 — Rio de Janeiro.
(49125)

Para decorar SEU LAR
TECIDOS
PARA CORTINAS E ESTOFOS
TAPETES
PASSADEIRAS
em todos os tipos
LONAS
e todos os artigos de decoração
Vendas à vista ou em
10
PRESTAÇÕES
Decorações
Fernandes
Ltda.
CONSTITUIÇÃO, 4
(Esq. Pr. Tiradentes)
Tels. 22-8581 e 52-9252
(30320)

LANCHA
Nova — 28 pés — cabina, banheiro, etc. — Tratar com Sr. ZECA. Tel. 46-3369, dias úteis, tel. 52-9253.
(13581)

JANELAS DE ALUMÍNIO
Envidrace sua varanda com caxilhos de alumínio gastando o mesmo que fôsse em madeira, nada cobro adiantado. Orçamento grátis em seu apartamento. Rua Senador Dantas n. 71 - sala 9 — Tel. 42-3566.
(23370)

DECORAÇÕES EM MADEIRA
DEMA projeta e executa modernas decorações para lojas, halls, escritórios e apartamentos. Rua Senador Dantas, 80 - 18.º — Tel.: 42-9899.
(05717)

TRATORES CATERPILLAR D-8 e D-7
Vende-se em estado de novos. Ver e tratar à Avenida Brasil, 8.502.
"GEOPAN"
(47139)

ROUPAS USADAS
COMPRO A DOMICILIO
Pago por um terno 800,00
Com Apresentação
Dêste Anúncio
pago mais 10 %
Telefone: 22-1683.
(11571)

Premios de Cr$ 2.000,00 a 5.000,00 aos leitores de
Geopsíquica
Obra do jornalista
PEDRO MAIA
ÚLTIMOS EXEMPLARES
Em tôdas as livrarias ou pelo telefone 48-4399
(17223)

VATAPÁ
Aceita-se encomenda — 24 horas de antecedência. — Preparo esmerado. Pagamento adiantado: Cr$ 50,00 por pessoa. Mínimo 20 pessoas. Máximo 50 pessoas. Aceita-se encomenda para Bôbó (imitação de vatapá), a Cr$ 40,00. — Tratar com AMÉLIA Tel.: 25-5410. — Tudo delicioso.
(23354)

COFRES "FICHET"
G. A. SANTOS & CIA., comunicam aos compradores de apartamentos que a sua representada Cia. Fichet acaba de receber nova importação de matérias primas para montagem dos cofres de embutir em parede blindados contra qualquer tipo de broca elétrica com fechadura de chave de bomba, três relógios de segrêdos e aconselha aos compradores não deixarem para última hora, a fim de evitar a impossibilidade de entrega. Rua do Rosário n.º 155 — tels. 52-7550 — 52-7966.
(24007)

ESTOFADOR
com referência — Tel. 22-1178. — Baiano.
(19425)

FOGÃO NORGE
A gás — Importado Estados Unidos.
MÁQUINA DE LAVAR BENDIX
Duomatic — Lava e Enxuga — Recebida dos Estados Unidos. Facilidade Pagamento — Rua México n.º 31-C.
(13574)

MANICURE
para senhoras, pés, sobrancelhas, limpeza de pele, a domicílio ou em seu apto., longa prática. Tel. 22-2603.
(05937)

HITEC
LIMPEZA DE CAIXAS DÁGUA
Impermeabilizações
100% de eficiência
Tels: 25-7731 - 49-9040

AVIÃO STINSON
Vende-se pela melhor oferta, um avião, marca "Stinson Voyager". Fôrça 150 HP, tipo 108. Prefixo P.P.D.G.A.. Tratar pelo telefone 42-7316, com Corrêa.
(25167)

Viagem aos Estados Unidos
Aproveite para gozar as suas férias indo aos Estados Unidos em uma viagem turística inteligentemente distribuída nas escalas de: Belém, Guiana Holandesa, Índias Britânicas, Pôrto Rico, Cuba, e uma permanência de uma semana na aprazível e turística cidade de Miami nos Estados Unidos. Procure informar-se à Av. P. Vargas, 446, 12.º, sala 1.201 ou pelo tel. 43-4543 pela parte da manhã.
(5972)

TUBOS MANNESMANN
Não comprem sem consultar-nos. Preço abaixo da tabela. Tel. 52-4063.
(23389)

INSOLAÇÃO TYPHO-UREMIA INFECÇÕES INTESTINAES E URINARIAS EVITAM-SE USANDO
UROFORMINA
DE GIFFONI - EM TODAS AS PHARM E DROGARIAS
FRANCISCO GIFFONI & Cia. - R. 1º de MARÇO, 17 - RIO

A VITÓRIA FILMES
PRODUTORA DE JORNAIS DE ATUALIDADE E "SHORTS"
CONGRATULA-SE COM A CIA. NACIONAL DE CINEMAS PELA INAUGURAÇÃO DO SEU
GRANDE CINEMA
PALÁCIO HIGIENÓPOLIS
Rua Darke de Matos n. 28
Congratulando-se também, com o grande público da zona da Leopoldina, que tem agora mais um cinema dotado de todo confôrto moderno: Ar refrigerado, tela panorâmica, poltronas estofadas e uma programação selecionada.

COMPRA-SE TUDO
Enceradeiras, Aspiradores, Máquinas, Objetos de Arte, Cristais, etc. — Casas completas. — PAGA-SE BEM.
Tels. 52-9517 e 52-9711
(16417)

DIVÓRCIO
e novo casamento no Mexico, informações grátis. — Maxima atenção. — Travessa Ouvidor, 36, 3.º, sala 25 — Telefone: 52-1334.
(02489)

LOCAÇÃO DE CASAS E APARTAMENTOS

Centro

SOBRELOJA — Aluga-se ponto comercial, quase esquina da Av. Rio Branco, Edifício Civitas, Rua Santa Luzia, 199. Informações 42-9712, com dona MARIA. (20322) 1

SALA para escritório aluga-se. Cr$ 3.000,00. Av. Marechal Floriano 36. (3974) 1

RUA DEBRET 23 (Em frente ao Min. da Fazenda) — grupo 413 - saleta, 3 salões e serviço sanitário, 140m2 aproximadamente. Cr$ 15.000,00. Chaves com zelador. Administradora Nacional. Av. Pres. Antº. Carlos 615, 2º pavto. Tel. 42-1314. (19407) 1

LOJA grande 7 x 68 aluga-se rua Senador Dantas, ótima para grande depósito ou mercadinho. Tratar Rua Senador Dantas 71, loja. (23404) 1

LAPA — Alugam-se à Rua Taylor 31, os seguintes apts. de frente: 604, 605, 606, 609 (primeira ocupação) de saleta, qto., banh. e Kitch. Alug.: 2.700,00. Tratar na CIVIA, Trav. do Ouvidor 17-loja. Tel. 52-8166. (19403) 1

Botafogo e Urca

BOTAFOGO — Alugam-se apartamentos em 1.ª locação com quarto, banh. e kichnette, à Rua Camuirano, esquina de Voluntários da Pátria, 344. Tratar na Atlas Administradora Limitada, Rua da Quitanda, 3-6.º andar. Tel.: 42-6945. Aluguel Cr$ 2.800,00 e Cr$ 3.000,00. (16480) 4

BOTAFOGO — Loja — Aluga-se nova com duas portas, à Rua Camuirano, esquina de Voluntários da Pátria, 344. Aluguel Cr$ 8.000,00. Tratar na Atlas Administradora Limitada, Rua da Quitanda, 3-6.º andar. Tel. 42-6945. (16481) 4

BOTAFOGO — Alugo à Rua D. Mariana 77, casa por Cr$ 10.000,00. — Ver no local e tratar à Rua São José 90, sala 2.003. (11636) 4

ALUGA-SE apt. de frente c| vestibulo, sala com jardim de inverno, 3 ótimos quartos todo pintado limpo c| sancas e florões nas salas, banheiro completo quarto c| banheiro p| empregada grande área c| tanque ladrilhada de branco muita água em edifício limpo e residencial à Rua Voluntários da Pátria 187 apt. 202 segundo andar. Chaves c| porteiro. — Aluguel 6.000,00 e tratar c| o proprietário 47-4660. (19435) 4

BOTAFOGO — Aluga-se ótima residência de construção moderna, em estado de nova, com 3 salas, 5 quartos, hall, 1 banheiro completo, 1 WC, copa, cozinha, garage e dependências de empregado. Ver diariamente Rua Marquês de Olinda 77, próximo à Praia de Botafogo. (23390) 4

URCA — Aluga-se o ap. 101 da rua Manoel Niobei 61, pintado de novo, c| 3 qts., sendo 1 conjugado, sala de jantar, sala de estar envidraçada, cozinha, banheiro social, qto. de empregada e mais dependencias. Aluguel 4.600,00 e taxas. Chaves por favor no 201. Tratar tel. 38-2406. (5973) 4

ALUGA-SE em Botafogo, um apartamento a quem ficar com os móveis por motivo de viagem, com 2 quartos grandes, sala, banheiro, cozinha, quarto de empregada e telefone. À rua Gal. Severiano 100|305. Tratar pelo tel. 26-3071. (19372) 4

ALUGA-SE um quarto para 1 pessoa que trabalhe fora. Com móveis (referência) Praia de Botafogo (Perto da Sear) Tel. 46-4359. (23371) 4

Catete e Glória

Aluga-se apartamentos em primeira locação de quarto e sala conjugados e quarto e sala separados, à Rua Silveira Martins n. 127 — Aluguel de Cr$ 3.800,00 — Tratar com o porteiro. (25177) 5

CATETE — Alugo rua Santo Amaro 184, o apartamento 111, com sala, quarto, banheiro, área com tanque. Preço Cr$ 3.500,00. Ver com sr. Valter e tratar rua São José 90, sala 2001. (19306) 5

Copacabana e Leme

COPACABANA — Aluga-se o apto. 901, à Rua Felipe de Oliveira, 4, Edifício Tunel. Aluguel 3.200,00. Chaves na portaria. Tratar Rua Visconde de Inahuma 134, sala 1304. (21169) 8

ALUGA-SE na Av. N. S. de Copacabana, 796 apto. 706 — em frente ao Cinema Metro, com quarto, banheiro, e kit. De frente, lado da sombra, aluguel de Cr$ 3.000,00. Chaves com o porteiro. Tratar na CASA BANCARIA MORAES MASSET. Av. Erasmo Braga, 227 s|101. Tel. 22-7079. (22126) 8

A AV. COPAC., 542, em frente à Praça Serzedelo Correia, alugo o ótimo apto. 703, novo! De frente, servindo p/escritorio, consultorio, ateliers, cursos ou moradia! Inf. 57-5771, 57-7786, 57-6573 c/sr. CARVALHO ROCHA. (23395) 8

COPACABANA — POSTO 2 — Aluga-se o apto. 601 da Av. Prado Júnior, 16, esquina com Av. Atlantica de frente, c/ampla galeria, 2 salas, 4 quartos, 2 banheiros sociais em côr, armarios embutidos, cortinas, copa-cozinha, quarto e demais dependencias de empregada e garage. Chaves com o porteiro. Tratar com o sr. RICARDO à Rua Riachuelo, 161 — Tel. 22-2466. (23379) 8

A AV. COPAC. 542, em frente à Praça Serzedelo Correia, alugo o ótimo apto. 703, novo! De frente, servindo p/escritorio, consultorio, ateliers, cursos ou moradia! — Inf. 57-5771 — 57-7786, 57-6573 com o sr. CARVALHO ROCHA. (23396) 8

COPACABANA — Pôsto 5 — Aluga-se "DUPLEX" de luxo, com telefone, completamente mobiliado, constando de 4 dormitórios, 2 banhs., grande salão com terraço com linda vista. Bar embutido e decorações modernas. Copa-cozinha com 2 geladoiras, máquina de lavar. Confôrto absoluto, água permanente. Vaga na garage. Prédio novo. Aluga-se para um ano para pessoas de responsabilidade. Base vinte mil cruzeiros por mês. Telefonar para 47-2915. D. Verônica. (49511) 8

RUA JULIO DE CASTILHOS 34 apto. 301 — Sala, varanda, quarto, banheiro completo, cozinha. Cr$ 3.800,00 — Visitas até às 10 hs. ADMINISTRADORA NACIONAL — Av. Presidente Antonio Carlos, 615, 2º pav. — Tel. 42-1314. (19416) 8

AV. ATLANTICA 2364 apto. 501 — Apartamento de luxo, um por andar, 2 grandes salões, 3 grandes quartos, 2 banheiros sociais, j. inverno, garage, amplas deps. empregadas. Cr$ 20.000,00. Chaves com porteiro — ADMINISTRADORA NACIONAL — Av. Pres. Antonio Carlos 615, 2º pav. Tel. 42-1314. (19411) 8

RUA RAINHA ELIZABETH 726 — Confortavel residencia, 2 pavts., 2 salas, varanda, 5 quartos, banheiros sociais, despensa, cozinha, dep. empregada, garage, jardim e quintal. Pode ser visitada. ADMINISTRADORA NACIONAL — Av. Pres. Antonio Carlos 615, 2º pav. Tel. 42-1314. (19413) 8

ATLANTICA AVENIDA — Aluga-se amplo apto. mobiliado por 2 meses ou 1 ano. 3 q., 2 salas, etc. geladeira. Tel. 27-2567 rua Almirante Gonçalves n.º 5 apto. 1102. Cr$ 10.000,00. (23400) 8

ALUGA-SE mobiliado com confôrto, colchão de molas — tem muita água, pintado de novo — sala, quarto separado, banheiro e cozinha — Rua Carvalho Mendonça 29 apto. 1004 — chave porteiro. Tratar 37-6598. (05964) 8

RUA INHANGÁ 27 apto. 208 — Saleta, sala, quarto, banh., cozinha, área com tanque. Cr$ 3.700,00. Chaves com porteiro. ADMINISTRADORA NACIONAL — Av. Pres. Antonio Carlos 615, 2º pav. Tel. 42-1314. (19419) 8

AV. N. S. DE COPACABANA 583 apto. 503 — Para fins comerciais, saleta, sala, 2 quartos, banh., cozinha. Cr$ 4.000,00 mais impostos. Chaves com porteiro — ADMINISTRADORA NACIONAL — Av. Pres. Antonio Carlos, 615, 2º pav. Tel. 42-1314. (19415) 8

AV. ATLANTICA — Aluga-se a senhora distinta e que trabalhe fora, em apart. familiar, confortável e sossegado, um esplêndido quarto de frente, ricamente mobiliado, com 2 janelas para a praia, com direito a banhos, roupas e telefone, sala, com varanda e demais comodidades — Trocam-se referências. 2.500 cruzeiros. tel. 27-2371. (19374) 8

ALUGA-SE apto. 512 da Av. Copacabana n.º 308, com sala, 3 quartos, banheiro e demais dependências. Aluguel, Cr$ 5.500,00. Chaves no local e informações com o porteiro. Tratar pelo tel. 25.1161. (23366) 8

AV. COPAC. 542 aptos. 802-803. Alugo de frente p.ª praça, lado sombra, c| saleta, quarto e sala conjugados, banheiro completo e kitichenette, 1.º loc. ver c| o porteiro e tratar R. S. José 90, sobreloja 202. ((11596) 8

COPACABANA — Aluga-se apto. 702 todo de frente à rua Barata Ribeiro, 639, com 2 salas, 3 quartos, cozinha, banheiro, área com tanque, quarto e W. C. de empregadas, armários embutidos, varanda envidraçada. Tratar e chaves c| D. DORA, Tel. 57-8595. (11501) 8

ALUGA-SE, sala, quarto separado, cozinha e banheiro — está em pintura. Aluguel 3.500 — av. Copacabana 1292. Ap. 505 — Tratar 37-6598. (05963) 8

ACEITO companheiro apto. mobiliado c| telef., Siqueira Campos 18, ap. 1210. Hoje pela manhã ou sempre 20 hs. com Pedro. (11613) 8

QUARTO — Frente mar, aluga-se mobiliado conforto, telefone, muita água, café completo, à pessoa distinta, em apto. senhora só. Av. Atlantica 896, apto. 204. Tel. 37-2478. (23409) 8

AVENIDA ATLANTICA — Aluga-se excelente apartamento, frente mar, todo mobiliado, recém pintado, grande living, 3 quartos, varanda, banheiro cor, cozinha, geladeira, depend. empregada. Preço 10.000,00. — Tel. 25-8941. (19382) 8

RUA BULHÕES DE CARVALHO 571 — Proprietario que se retira, aluga por 1 ano, com telefone, o magnifico apto. 201, de frente, com saleta, sala, grande varanda, quarto, banh. e cozinha. Cr$ 4.000,00. Chaves com porteiro. ADMINISTRADORA NACIONAL — Av. Pres. Antonio Carlos 615, 2º pav. Tel. 42-1314. (19417) 8

ALUGA-SE à rua Siqueira Campos 33 o apto. 205 com 2 quartos, sala quarto e banheiro de empregada e demais dependências. Aluguel Cr$ 5.500,00. Ver diàriamente de 9 às 12 horas ou depois das 15 horas. (Copacabana). (05960) 8

RUA RODOLPHO DANTAS 91, APT 1203 — Confortável, ampla sala, 2 quartos, banh., cozinha, dep. empregada, terraço serviço. Chaves c| porteiro. Administradora Nacional, Av. Pres. Ant. Carlos 615, 2º pavto. Tel. 42-1314. (19418) 8

COPACABANA — Alugam-se à rua Toneleros, 19 (prédio sôbre pilotis), luxuosos aptos. de vest., sala, 3 qts., com armários embutidos, 2 varandas, j. inv., banh., cozinha e dep. p/emp. alug. a partir de 6.500,00. Tratar na CIVIA — Trav. Ouvidor, 17-Loja. Tel. 52-8166. (19399) 8

AV. ATLANTICA 2364, APTO. 501 — Luxuoso apto., frente, vista deslumbrante, 2 grandes salões, 3 amplos quartos c| armários embutidos, 2 banheiros sociais, demais dependencias, inclusive garage. Cr$ 2.500.000,00 c| 50 por cento financiados. Administradora Nacional, Av. Pres. Ant. Carlos 615, 2º pavto. Tel. 52-1236. (19421) 8

COPACABANA — Bairro Peixoto — Aluga-se apto. de quarto, banheiro e kitchinete, mobiliado para casal. Rua Décio Vilares 316. Telefone: 37-4042. (11594) 8

ALUGA-SE — no Pôsto 5 1|2, ótimo quarto mobiliado, a casal de tratamento, com refeições. Pedem-se informações. Tratar p| tel. 47-4060. (23359) 8

ALUGA-SE um ótimo apartamento com 4 quartos, 2 banheiros sociais, saleta de entrada, duas salas grandes, garage, dependências de empregada, cozinha e ótimos armários embutidos. Ver e tratar das 12 às 18 horas, Rua Hilário Gouveia 30 apto. 501. Não se trata pelo telefone. (11578) 8

COPACABANA — Posto 2. Aluga-se o apto. 101 — da Travessa Guimarães Natal 13, proximo Praça Cardeal Arcoverde, com saleta, sala, 2 qtos banh. completo, cozinha e banheiro empregada — Chaves com porteiro — Tratar Av. Rio Branco 81 — 12.º, salas 1201-02 — (Tel. 23-4214). (17400) 8

COPACABANA — Pôsto 4 — Aluga-se os aptos. 201, 202, 601 e 801 do magnifico Ed. "Marte", rua Barata Ribeiro 665, prox. Constante Ramos, com amplo salão, 3 grandes quartos, 2 banh. sociais, copa, cozinha e dependencia empregada, com direito garage. Construção moderna sobre "pilotis", água abundante — Chaves no local. Tratar Av. Rio Branco 81 — 12.º andar — salas 1201-02 — (Tel. 23-4214). (17309) 8

AV. PRADO JUNIOR 248 — Alugam-se 1a. locação os últimos aparts. no predio sobre pilotis de 1 só proprietario sendo 2 por andar de frente tendo entrada grande living, 2 bons quartos, banheiro c/ box ampla cozinha espaçosa area q. e banh. empregada. Ver com o zelador. R. 7 de Setembro, 141, 3.º and. Tel. 43-0777. (25095) 8

ALUGO Av. Atlantica 2736, apto. 104, com 2 salas, 3 quartos e dependencias. Tel. 47-3727. (11631) 8

COPACABANA — Aluga-se o apto. 207 (frente) da rua Belfort Roxo 58, c| saleta, sala, qto., banh., cozinha e tanque. Alug.: 4 mil. Tratar na CIVIA, Trav. Ouvidor 17-loja. Tel. 52-8166. (19400) 8

COPACABANA — Aluga-se o apto. 1104 da rua Ronald de Carvalho 292, c| 2 qts., sala, cozinha, banh., área c| tanq. e dep. p| empr. Alug.: Cr$ 4.500,00. Tratar na CIVIA, seção de Adm. Predial. Trav. Ouvidor 17-loja. Tel. 52-8166. (19401) 8

COPACABANA — Pôsto 6 — Alugamos apto. mobil. com telef. gelad. quarto, sala, banh| coz. Contrato 6 meses a 1 ano. Tratar na Agencia Anglo Americana rua México 148, 8º and. sala 804. Tel. 42-2482. (19426) 8

COPACABANA — Alugamos apartamento mobil. com telef., gelad. dois qtos., sala ampla, terraço e dep. — Contrato 3 a 6 meses 1 ano. Tratar na Agencia Anglo Americana rua México 148, 8º and., sala 804 — Telefone 42-2482. (19429) 8

AV. ATLANTICA — Alugamos apto. com 3 quartos, sala e dependencias de frente. Chave com porteiro na Av. Atlantica 896, apto. 304. Tratar na Agencia Anglo Americana, rua México 148, 8º, sala 804 — Telefone 42-2482. (19431) 8

COPACABANA — Alugamos apartamento com telefone, com 2 quartos, sala ampla e dependencias. Cr$ .... 4.800,00. Tratar na Agencia Anglo Americana rua México 148. 8º and. sala 804. Tel. 42-2482. (19433) 8

AV. ATLANTICA — Alugamos de primeira locação com 3 quartos amplos, 3 salões, 2 banheiros e demais deps. sendo 1 por andar. Tratar na Agencia Anglo-Americana rua México 148, 8º and., sala 804. Tel. 42-2482. (19432) 8

ALUGA-SE bom predio c/ 3 q., 2 salas, bom quintal, Rua Guimarães Natal, 2, Praça Cardeal Copacabana. (05959) 8

ALUGA-SE APARTAMENTOS, Sala, quarto, cozinha, primeira locação. R. Domingos Ferreira 125, apto. 1201 e 1203 — Copacabana. Rua Cupertino Durão 132, apto 404. Leblon. Chaves na portaria tel. 47-7518 não falta água. (23337) 8

COPACABANA — Alugo. Domingos Ferreira, 123, Qto. e sala conj., coz., banh. comp. Fte. 3.500 e fds. 3.200. Procurar Gilberto, no local. (11556) 8

COPACABANA - Posto 2. Aluga-se no belo Ed. "Liége" (Rua Barata Ribeiro 74) o apto. 610 com saleta, sala-quarto conjugados, coz. e banh. completo. — Chaves com o porteiro. Sr. Ferreira. — Tratar Av. Rio Branco 81 — 12.º and, Salas 1201-02 — (Tel. 23-4214). (17401) 8

Estácio

ESTÁCIO — Aluga-se o apto. n.º 301 da r. Machado Coelho 91, com sala, quarto, cozinha completa, banheiro e área com tanque. Exige-se fiador. Tratar no local de 8 às 12 horas. (05965) 9

Flamengo

FLAMENGO — Alugam-se os aptos. 315 e 315 a rua Silveira Martins nº 127 de sala e quarto conjugados, banheiro com box, cozinha. Linda vista para o Corcovado. Aluguel Cr$ .. 3.400,00 cada. Chaves com o zelador do edificio. Tratar pelos telefones 32-7713, 52-9873 e 25-7891. (21078) 10

CONFORTABLE Home offered to pacyng gest goood kooking. Fon. 45-5772. (11545) 10

ALUGA-SE a familia de fino trato, o apto. 402 da Rua Senador Vergueiro, 185 c| hall, living, grande sala, jardim de inverno, 4 amplos quartos c| armários embutidos, grande cozinha, copa, banheiro completo e depend. de empregada. 2 apts p| andar. Ver e tratar no local, Flamengo. (28944) 10

FLAMENGO — Aceita-se oferta p/locação do apto. 1202 da Av. Rui Barbosa, 636, em ed. com piscina e playground, c/2 amplos livings (30 m2), j. inverno, 3 qts. com armarios embutidos, 3 banheiros sociais, 3 caixas dágua privativas, ampla copa cozinha com arm. embutido e 2 qts. p/empreg. com os respectivos banheiros. Aluguel base: 16 mil. Chaves com o sr. Joaquim. Tratar na CIVIA, Seção de Adm. Predial. Travessa do Ouvidor, 17 — Loja. Tel. 52-8166. (19398) 10

FLAMENGO — Aluga-se apto. independente, saudavel, fresco e silencioso, em ultimo andar, de frente, tendo varanda com vista para o mar e montanha, sala, dois quartos, banheiro com box, cozinha com porta independente, pequena área com tanque, inclusive alguns utensilios. Ver apto. 601, das 9 às 12 e das 14 às 18 horas. Aluguel Cr$ 5.500,00. Tratar: Lowndes & Sons Limitada, Av. Presidente Vargas, 290, 2º andar, telefone 43-9084. (19384) 10

APARTAMENTO PARA CASAL — com quarto e sala, não conjugados, saleta e dependencias para empregados, varanda interna, alugo à Rua Barão do Flamengo, 35. Pode ser visitado por intermédio do encarregado sr. José. Informações pelo fone 52-5566 com o sr. Moreira. (23372) 10

MAGNIFICO apartamento, saleta, sala, quarto, dep. emp. Barão de Flamengo 35. Chaves informações no local com sr. José. (19405) 10

FLAMENGO — Aluga-se à Rua Almirante Tamandaré 41 o apto. n. 300 mobiliado, de quarto, banheiro e kitchenete Cr$ 3.800,00 ou Cr$ 2.800,00 sem mobilia. Telefone 27-1089 e 42-3871 das 9 às 11 hs. Dr. GILDO. (5975) 10

RUA SENADOR VERGUEIRO 197 — Apto. 602. Confortavel, frente, grande sala, varanda, 3 amplos quartos, armarios embutidos, banheiro completo, cozinha, dep. empregada. Cr$.. 6.500,00. Pode ser visitado. ADMINISTRADORA NACIONAL — Av. Pres. Antonio Carlos 615, 2º pav. — Tel. 42-1314. (19412) 10

Gávea

RUA MARQUES DE S. VICENTE 29, apto. 401 com elevador — Frente para a rua Gal. Rabello, bela vista, ampla sala, 2 quartos, armário embutido, banheiro, cozinha, dep. empregada — Cr$ 4.700,00 — Administradora Nacional — Av. Pres. Antonio Carlos 615 — 2.º pav. — Tel. 42-1314. (19414) 11

ALUGA-SE grande apartamento todo pintado de novo, ótimo banheiro social no andar térreo com entrada e jardim independente. Tem duas salas, 4 quartos, copa e grande cozinha, páteo de serviço, dependências de empregados e garage. Rua Marquês de S. Vicente 460. Chaves, por favor, na mesma rua 464 primeiro andar. Aluguel mínimo mensal Cr$ 6.000,00. Depois de ver, tratar pelo telefone 25-5039 das 10 horas em diante. (05987) 11

Ipanema

RUA BARÃO DA TORRE 111, apto. 302 — Confortável, frente, ampla sala, 2 varandas, 3 quartos, banheiro, copa, cozinha, dep. empregada, área serviço — Cr$ 5.000,00 — Pode ser visitado, das 14 às 16 horas — Administradora Nacional — Av. Pres. Antonio Carlos 615, 2.º pav. — Telefone 42-1314. (19409) 12

RUA NASCIMENTO SILVA 427 — Magnifica residencia com hall, varanda, sala, 4 quartos, banheiro social, cozinha, garage, dep. empregada — Pode ser visitada — Cr$ 8.000,00 — Administradora Nacional — Av. Pres. Ant. Carlos 615, 2.º pav. — Telefone: 42-1314. (19420) 12

IPANEMA — Aluga-se à Av. Vieira Souto, 474, ótima casa com 2 pavimentos, tendo no 2.º pavimento 2 salas, 3 quartos, banheiro completo com box, copa, grande varanda e no 1.º pavimento 3 salas, 2 quartos, jardim de inverno, copa cozinha, quarto de empregada com banheiro externos, chuveiro para banho de mar, garage, jardim e quintal. Tratar na ATLAS ADMINISTRADORA LIMITADA. Rua da Quitanda, 3, 6.º andar. Tel. 42-6945. (16482) 12

IPANEMA — Alugam-se aptos. 305 e 209, Rua Visconde Pirajá, 463, perto Praia, saleta, quarto, banheiro (água fria e quente) kitchnete. Aluguel 3.200 e 3.400 cruzeiros. Chaves c/ porteiro. (11535) 12

IPANEMA — Aluga-se Apto. 701. Av Henrique Dumont 85, duas salas, grande quarto, banh. completo e cozinha Cr$ 3.800,00 mensais. Chave c| o porteiro. (11576) 12

Jacarèpaguá

JACAREPAGUÁ — Excelente casa próximo à Praça Sêca — Aluga-se (centro de terreno 44x80 — arborizado com árvores frutíferas), com saleta, sala (44º m2.), varanda, 2 quartos, banheiro, cozinha e dep. para empregada — Aluguel 8 mil — Ver na rua Baroneza 11 — Chaves no local — Tratar na CIVIA — Trav. do Ouvidor 17-loja — Tel. 52-8166. (19404) 13

Laranjeiras

ALUGA-SE à rua Prof. Luiz Catanhede n.º 232, um apartamento de frente com duas salas, três quartos, banheiro, copa, cozinha com armários embutidos, quarto de criados, varanda, garage etc. Chaves com o porteiro. Tratar com o Sr. Braga — tel. 42-1422 e 38-2928. (21200) 16

POR MOTIVO DE VIAGEM, aluga-se confortável apartamento constando de: saleta, sala ampla, três quartos, cozinha, jardim de inverno, quarto e dependencias para empregada e área para jardim — Aluguel: Cr$ .. 6.200,00 — Rua Professor Ortiz Monteiro, 36, apto. 101 — Ponto final do ônibus 115 — Tel. 45-9331. (38673) 16

LARANJEIRAS — Alugamos na rua das Laranjeiras 210, o apartamento 805 de 3 quartos, sala, banheiro, cozinha e dependencias de empregada — Aluguel: 5.500,00 — Ver no local com o porteiro e tratar com Imobiliária Cintra Oliveira — Tel. 43-1981. (11602) 16

ALUGA-SE O APARTAMENTO n.º 304 da Rua Soares Cabral, 59 — Laranjeiras, (junto ao Fluminense) com 3 quartos, sala, varanda, copa, cozinha, banheiro, quarto e banheiro de empregada. Chaves com o zelador. (28047) 16

Leblon

LEBLON — Alugam-se à rua Igarapava 75 (prédio sôbre pilotis), ótimos aptos. (1a. ocupação) de vestibulo, 2 salas, 3 quartos, varanda, banheiro, cozinha, ampla área com tanque, dependencias para empregadas e garage — Aluguel: 8 mil — Ver os aptos. 102, 202 e 401 — Tratar na CIVIA, Trav. Ouvidor 17-loja — Tel. 52-8166. (19402) 17

LEBLON — Apartamento pequeno, mobiliado com quarto duplo, sala ampla e dependencias — Tratar na Agência Anglo-Americana, rua México 148, 8.º andar, sala 804 — Telefone 42-2482. (19434) 17

LEBLON — Aluga-se apartamento de frente com sala, 2 quartos, cozinha, banheiro e dependências para empregada, à rua Dias Ferreira, 45 apto. 301. Aluguel Cr$ 4.200,00. Tratar na ATLAS ADMINISTRADORA LIMITADA. Rua da Quitanda, 3,1 6.º andar. Tel. 42-6945. Ver no local. Chaves no apto. 102. (16479) 17

LEBLON — Aluga-se apartamento 202 edificio 896 da Avenida Delfim Moreira, com 3 quartos, sala ampla atapetada, com corredor atapetado, garage e dependencias de empregada — Tratar no mesmo edificio no apartamento 201. (12484) 17

ALUGA-SE NO LEBLON — Apartamentos de luxo com cerca de 200 m2 de area, ricamente mobiliado, todo atapetado e acortinado, incluindo maq. lavar roupa e geladeira 11 pés. Próprio para familia de alto tratamento, com telefone. Favor tel. 47-7518. (23336) 17

LEBLON — Aluga-se um apartamento sendo 3 quartos, 2 salas, varandas, armários embutidos, com garage. Telef. 27-5341 ou 43-2475. Falar com D. LEONTINA. (11579) 17

LEBLON — Alugamos apartamento com 3 quartos, saleta, sala bem ampla e dependencias Cr$ 7.000,00. — Chave com porteiro ou pintor na Av. General San Martin 340, gr. 401. — Tratar na Agencia Anglo Americana rua México 148, 8º and., sala 804 — Tel. 42-2482. (19427) 8

LEBLON — Alugamos apartamento perto da praia, mobiliado, com dois quartos, sala dupla e demais dependencias. Visitas na rua General Urquiza 21, apto. 203 com o porteiro. — Tratar na Agencia Anglo Americana, na rua México 148, 8º and., sala 804. Tel. 42-2482. (19428) 17

LEBLON — Alugamos apartamento duplex perto da praia mobil., c| telef. gelad. com 2 quartos, 1 sala, gr. terraço e demais dep. Tratar na Agencia Anglo Americana rua México 148, 8º and., sala 804. Telefone 42-2482. (19430) 17

LEBLON — Aluga-se apartamento com 2 grandes quartos boa sala, cozinha com armários, fogão de 4 bocas, banheiro completo, quarto e W.C. de empregada, área serviço com tanque e vaga na garage, não falta água. Aluguel 4.500,00. Ver com o zelador. Rua Almirante Guilhem 404 apto. 302 (antiga D. Pedrito). Tratar rua Uruguaiana 118 sala 410. (04846) 17

Santa Teresa

RUA DIAS DE BARROS 55, apto. 2 — Ao lado da Estação Curvelo — Maravilhosa vista sôbre a Baía — Aluga-se apto. completamente reformado com 2 salas, 3 quartos, dep. empregada, despensa, banheiro completo grande cozinha e área com tanque — Chaves no apto. 1 — Administradora Nacional — Av. Pres. Antonio Carlos 615, 2.º pav. — Tel. 42-1314. (19408) 23

Tijuca

RUA ENG. ERNANI COTRIN 55, ap. 103 — Confortável, ampla sala, 2 quartos, banheiro, cozinha, dep. empregada — Cr$ 4.500,00 — Visitas das 10 às 15 horas — Administradora Nacional — Av. Pres. Antonio Carlos 615, 2.º pav. — Tel. 42-1314. (19410) 27

TIJUCA — (Pert. Pça. Saenz Peña) — Cde. Bomfim, 148, apto. 303. Sala, saleta, 2 qtos., varanda, banh., completo, coz., dep. empreg., tudo novo, pint. óleo, água abund., cond. à porta. Garage a combinar. Visitas dep. das 14 hs. (23345) 27

Subúrbios da Central

ALUGA-SE apartamento acabado de construir com dois e três quartos, sala, jardim de inverno, banheiro completo, cozinha, quarto de empregada e tôdas as demais dependências a partir de Cr$ 3.700,00 mensais na rua Cruz e Souza n.º 112 — Encantado. Edificio de esmerado acabamento. Os inquilinos poderão ocupar o telefone da Portaria (29-6615). (15810) 29

LOJA — Aluga-se em primeira locação ótima loja com 5 metros x 10. Serve para qualquer espécie de negócio. Por Cr$ 4.700,00 mensais na rua Cruz e Souza n.º 112, Encantado. Tel. 52-1010 e 29-6615. (15815) 29

Ilhas

ILHA DO GOVERNADOR — Aluga-se boa casa da Rua Cambauba 12, Jardim Guanabara, a 100 metros da praia. Tratar Av. Rio Branco 143, 4º, sala 14. Aluguel 4.200 cruzeiros. (11622) 34

Petrópolis

ALUGA-SE em Petrópolis, apto. mobilhado sala, quarto, banheiro e cozinha completos, incluindo geladeira elétrica, aluguel 4.500,00 contrato mínimo um ano. Tratar tel.: 57-0193 — 57-1698. (21229) 35

DEPÓSITO

Aluga-se um à Rua Senador Pompeu, 160, de 2 pavimentos, com 360 mts. quadrados cada pavimento. — Tratar pelo Telefone 23-0189. (23381) 38

IMPORTANTE LOJA DE ESQUINA
ZUMBI — ILHA DO GOVERNADOR

Aluga-se ótima loja de esquina dando frente para duas ruas, tôda revestida de azulejos, própria para Padaria, Confeitaria e Bar, situada ao lado de um importante Mercadinho modêlo, à Rua Serrão n.º 351 e 351-A. Chaves com o Sr. REIS no Mercadinho ao lado, à Rua Peixoto de Carvalho, 11-B e 11-C. Tratar na Av. Franklin Roosevelt, 39 — 15.º andar sala 1502. (22141) 38

LOJA NO CENTRO

Aluga-se, em prédio novo, loja ampla, com 300 m2, 7 portas, à Rua Teófilo Otoni, esquina da Rua Visconde de Itaboraí. Aceitam-se propostas. Demais informações pelos telefones 43-5341 ou 43-9469. (11599) 38

SOBRE-LOJA CENTRO

Aluga-se esplêndida sala com 56 m2, com banheiro privativo na melhor esquina da cidade. Ver e tratar Rua São oJsé n. 90, sobreloja 202, esquina Av. Rio Branco. (11597) 38

ALUGA-SE — AV. RUY BARBOSA

ACEITA-SE oferta p/ locação do apto. 1202 da Av. Ruy Barbosa n. 636, em ed. c/ piscina e "play-ground", c/ 2 amplos "livings" (30 m2), j. inverno, 3 quartos c/ armários embutidos, 3 banheiros sociais, 3 caixas d'água privativas, ampla copa, cozinha c/ armário embutido e 2 quartos p/ empregadas c/ os respectivos banheiros. Aluguel-base: 16 mil cruzs. Chaves c/ o sr. Joaquim. Tratar na CIVIA, Secção de Adm. Predial, Trav. Ouvidor n. 17 - loja — Tel.: 52-8166. (19397) 38

ALUGA-SE

à Rua Djalma Ulrich, 298, ótima casa, com 7 quartos, 2 banheiros sociais, 1 banheiro completo, 3 salas, copa, cozinha, dependências de empregada, garage, jardim e armários embutidos — Aluguel Cr$ ..... 20.000,00 — Telefone 57-9896. (19377) 38

Móveis e Decorações

URGENTE particular vende — 1 mobília sala jantar laqueada e patinada, estilo francês c/buffet e carreau, mesa e tampo vidro bisotê, 4 cadeiras, 2 poltronas. Um tapete francês 2.20x3.20. Tudo perfeito estado. 2 lustres sendo 1 em alabastro c/ 6 braços trabalhados em bronze, outro cristal sala visitas 6 braços. Fone: 37-5193. (19360) 83

VENDE-SE um movel para moça, c/ cama c/ colchão Hollywood, guarda roupa, penteadeira, mesa de cabeceira, etc. Preço Cr$ 8.000,00. Telefonar para 25-9342 pela manhã. (23342) 83

BAR VENDE-SE belo bar de pau marfim estilo moderno com duas prateleiras e portas corrediças — Bom preço — Tel. 27-4279 (19366) 83

DORMITORIO CHIPPENDALE — Vende-se um novo sem uso com 11 peças todo em sedro e peroba, guarda vestido tem um metro e noventa de largura com vidros gravados, penteadeira em cristal gravadas e tampo com espelhos. Preço 12.500,00 cruzeiros. E uma sala Chipendale com 15 peças e Bufet com dois metros de largura Bar e Cristaleira com vidro e espelhos de primeira. E cadeiras em sola lavrada. Preço 14.300,00 cruzeiros. Ver e tratar a Rua Dias da Cruz 151, esta rua começa no Meier. (24932) 83

VENDE-SE urgente, para entrega das chaves, instalação completa e nova para café, bar e refrescos. Travessa Alberto Vitor, 6, ao lado da Pref. de Niterói. (23355) 83

MOVEIS cristais, louça e todo material de casa, vendo a particular por motivo de mudança, lindo jogo p| escritorio em jacarandá, maciço, trabalhado, entalhado à mão, grupo de palhinha japonesa p| sala, mesas consoles, colchão de molas americano p| casal, mobilia de quarto em sucupira, penteadeiras avulsas etc. Av. Prado Junior 186 apto. 401, das 10 às 12 e das 14 às 16 horas. (23343) 83

COMPRAM-SE DORMITÓRIOS

E SALAS DE JANTAR. TELEFONE: 28-6721.

BERGÉRE ESTOFADA DE COURO

Vende-se, confortável, em ótimo estado, c/ almofada solta e capa de brim. Tel.: 25-8778. (23380) 83

MÓVEIS E UTENSILIOS

VENDE-SE

Mobília de quarto completa, com colchões de mola, móveis avulsos, inclusive estofados, tapetes, etc. Ver e tratar à Avenida Atlântica, 3.514, Apto. 401, das 9 às 12 e das 14 às 17 horas. (23399) 83

LAQUEAÇÃO DE MÓVEIS

a domicílio, em qualquer côr, à pistola e a pincel. Lustrador de móveis. Francisco & Bartolomeu. Tels. 37-5722 e 57-1562. Rua Siqueira Campos n. 91-A. (19658) 83

FÁBRICA DE MÓVEIS

MODERNOS E DE ESTILOS

Vende seus artigos ao público; conjuntos e peças avulsas. Aceita-se qualquer encomenda com rápidos orçamentos sem compromisso.

Rua do Catete n.º 335 — Tel. 25-4396

Aberto aos domingos e feriados das 9 às 12 horas.

(25153) 83

PROFESSÔRES

FISICA — MATEMATICA — Aulas particulares. Telefone 30-4065. (23333) 87

LECIONA-SE Inglês e Castelhano. Aceitam-se traduções e correspondência. 47-2946. (23360) 87

PROFESSÔRA de Piano diplomada, pelo Inst. Nac. de Música — Ensina teoria e solfejo — Telef. 45-4425. (11601) 87

MATEMATICA — Cr$ 100,00 a domicilio, fone 48-3876. (23335) 87

ADMISSÃO E GINASIO — Leciono matemática e português — Telefone 46-0812. (17341) 87

ITALIANO — -Vai à Itália ou estuda canto? — Tome um curso rápido e intensivo deste idioma. Aulas a domicilio. Telefone 47-6457. (21146) 87

JOVEM PROFESSORA ensina Inglês na sua residencia. Copacabana, método rápido, Miss Dana, tel. 37-6115. (04765) 87

PROFESSÔRA de Violão — Maria Thereza, ensino completo em poucos meses. Aulas individuais 350,00 por mês; turmas de 4 alunos, 200,00 por mês. Rua Salvador Mendonça 113, ap. 102. Rio Comprido, Tels. 28-8573 e 34-7554. (8089) 87

PROFESSORA de Corte e Costura, pelo método Centesimal. — Curso completo. — Tel. 25-7932. (25116) 87

SENHORAS E SENHORITAS — Professôra de Corte e Costura ensina à domicilio em 10 aulas práticas. Na primeira aula, corta na fazenda. — Tel. 45-6552. (21227) 87

INGLÊS — Ensina-se a falar em pouco tempo, com pronúncia americana. Aulas na Tijuca, Grajaú e Zona Sul. Recados: telefone 47-6457. (21147) 87

PROF. DE VIOLÃO

LECIONA NA RES. DO ALUNO. 25-5983 — 37-9927. (28942) 87

INDICADOR MÉDICO

PUBLICA-SE AS TÊRÇAS, QUINTAS E DOMINGOS — ANÚNCIOS NESTA SECÇÃO — TELS.: 22-6343 E 42-1053

CLÍNICA GERAL

DR. FLORIANO DE LEMOS
Consultório à Rua do Rosário, 107, 8.º (Tel. 43-7579), diário das 2 às 4 — às 3.ªs, 5.ªs, e sábados — Evaristo da Veiga, 16, 9.º Sala 908 (Tel.: 42-7875), das 10 às 12 — Res.: Boa Vista, 132 — (Tel.: 38-5705).

DR. LAURO LANA
Doenças Internas — Radioscopia — Lg. S. Francisco 26, S/ 414. T. 43-3801 — 3 às 6. Copac. 540, 9 às 11. T. 57-7413.

PROF. DR. HAMILTON NOGUEIRA
Clínica Médica — Doenças da Nutrição. Diàriamente: 10 às 12 e 16 às 18. Rua Senador Dantas 20. 6.º T.: 42-1614

Dr. DOMINGOS PESSOA GUEDES
CLINICA GERAL - CARDIOLOGIA
3.ªs, 5.ªs, e sábados de 15 às 17 horas. Av. 13 de Maio 23, S/1628. Res: 26-4053

DIABETE

DR. REYNALDO DE ARAGÃO
Esp. Diabete e complicações. 3.ªs 5.ªs sábs. de 9 às 12 hs. R. Alvaro Alvim 27 10º S. 103. Tls. 22-4467 Res 32-0681.

DOENÇAS DAS SENHORAS E PARTOS

DRA. CLARICE DO AMARAL
Docente Assist. Univ. do Brasil. — Ginecologia - Cirurgia - Tratamento da Esterilidade, diàriamente menos aos sábs. de 2 às 6 hs. Tel. 32-6331. — Av. Churchill 97, 4.º and. Salas 403/4.

DRA. MARIA LUIZA DE MELLO
Senador Dantas, 118, S. 517, 2.ªs, 4.ªs e 6.ªs. — Tels.: 42-4886 Res.: 25-2285.

DR. SILVESTRE FERREIRA
GINECOLOGIA E PARTOS — 42-9369 R. S. José, 85, S. 512. — T.: 47-7034.

DR. CHAIM R. PITKOWSKI
GINECOLOGIA E OBSTETRICIA
CASA DE SAÚDE N.S. DAS NEVES
R. Marquês de Abrantes 92, T. 45-2344

DOENÇAS DE SENHORAS E PARTOS — CONTINUAÇÃO

Dra. Elvira Amancio de Souza
CRIANÇAS E ADULTOS
2.ªs, 4.ªs, e 6.ªs, das 15 às 16 horas. R. Assembléia 98, S. 56. 42-3021 45-5021

DOENÇAS DAS CRIANÇAS

DR. VEIGA FILHO
CLINICA DE CRIANÇAS
Cons.: Graça Aranha, 226 — 11.º and. — Diàriamente das 14 às 16 horas. — Tels.: 42-7923 — 26-2748.

DR. JOEL MARQUES BRAGA
CLINICA DE CRIANÇAS
Cons. Rua Quitanda 65, S. 1002, 3.ªs, 5.ªs e sábs. T. 22-8193. Res.: 25-8707.

DR. ALVARENGA FILHO
Araújo Pôrto Alegre, 70, 2.ª 4.ª 6.ª, — Tels. 22-3954. Res. 37-5558 ou 26-8083.

DOENÇAS PULMONARES

DR. HENRIQUE SINGER
ASMA — TUBERCULOSE — RAIOS X
Ouvidor, 183, 2.º S. 209. Tel.: 43-5556.

DR. ARY DE MIRANDA LIMA
PULMÕES TUBERCULOSE - RAIOS X
México, 31, 17.º Tels. 42-5825 e 27-9823

DR. RICARDO DIAS GONÇALVES
PULMÕES TUBERCULOSE - RAIOS X
Alv. Alvim, 31, S. 501. 32-9285/47-1844

DOENÇAS DO SANGUE

DR. JOÃO MAIA DE MENDONÇA
Anemias — Doenças Hemorrágicas — Leucemias México 21, 13.º - 42-5705.

DR. WALDIR SANTIAGO
Laboratório de Análises
ANEXO BANCO DE SANGUE
Carioca, 5, 1.º S. 103 - Tel. 22-4853 e Marquês de Abrantes, 92 - T.: 45-6514.

DOENÇAS DO ESTÔMAGO INTESTINO E FIGADO

PROF. RENATO SOUZA LOPES
Estômago — Intestinos e Figado — Clinica Médica Geral. — Raios X — México, 98. Tel.: 22-7227, às 16.30 hs.

DR. J. TAVARES
Tratamento da obesidade, panos e marcas da pele. Radioscopia e Eletricidade médica. Diàriamente de 9 às 12 e das 14 às 18 hs. R. S. Januário 93, S. Cristóvão. Tels.: 28-6936 e 49-1753.

OCULISTAS

DR. JOVIANO DE REZENDE F.º
CIRURGIA OCULAR
Assembléia, 104. Tels. 42-5053 e 57-9125

DR. CARLOSALBERTO CORRÊA
OCULISTA — Av. Almte. Barroso, 72, 4.º S. 401 — 1 às 6 hs. Tel.: 22-6877.

PROF. DR. ABREU FIALHO
OCULISTA
Rua Miguel Couto, 7 — Tel.: 22-0059.

DR. ORLANDO REBELLO
OCULISTA — Ed. Darke, Sala 1516 — 2.ªs, 4.ªs, 6.ªs - 2 hs. 32-4046 e 26-4823

DR. FERREIRA FILHO
OCULISTA — Ed. Assembléia, 104 — Tels.: 42-9545 — Res.: 37-8978.

Dr. GUIDO FERRARI (LEBLON)
Doenças dos olhos, óculos, cirurgia ocular. Diàriamente de 15 às 20 hs. R. José Linhares 130, S. 104. T. 47-0408

VIAS URINARIAS

DR. NELSON DE SOUSA
DOENÇAS SEXUAIS E URINARIAS — OPERAÇÕES — R. Assembléia, 72, 7.º Das 16.30 às 19 horas. — Tel.: 52-5723.

DR. J. CROHMAL
DISTURBIOS SEXUAIS E URINARIAS SIFILIS - R. da Lapa, 18, sob. Diàriamente das 14 às 19 hs. T.: 32-9352.

OUVIDOS, NARIZ E GARGANTA

DR. FELIX CORRÊA RODRIGUES
OUVIDOS — NARIZ E GARGANTA
Graça Aranha, 226, 11.º — T.: 42-7923.

DR. ALVARO COSTA
Garganta - Nariz - Ouvidos - Olhos
Debret, 23, 11.º - Tels. 42-1065/25-0208

DR. A. VIVEIROS REIS
OUVIDOS — NARIZ E GARGANTA
Lg. Carioca, 5, S. 404 — Tel.: 22-8624.

PROF. ERMIRO E. DE LIMA
DAS 15 AS 18 HORAS
Consultório: "Galeria Menescal" Av. Copacabana, 664, Ap. 209. Tel.: 37-7347

DR. ANTONIO LEÃO VELLOSO
OUVIDOS — NARIZ E GARGANTA
Livre Docente da Universidade. — Chefe do Serviço do Hospital Moncorvo Filho. — Av. Almirante Barroso, 97 — 5.º pavimento. — Sala 508. — Das 15 às 18 horas. — Tel.: 42-8552.

DOENÇAS NERVOSAS E MENTAIS

DR. ROBALINHO CAVALCANTI
Clinica Médica — Doenças Nervosas — México, 41, 8.º - Tels. 42-6724 e 26-2481

Dr. Lysanias Marcelino da Silva
Docente e Assist. da Clinica Psiquiátrica da U.B. Às 2.ªs, 4.ªs e 6.ªs. Rua Araújo P. Alegre, 70, S. 204. T. 22-9409 — Consultas com hora marcada.

PROF. J. ALVES GARCIA
NERVOSOS
2.ªs, 4.ªs, e 6.ªs de 16 às 18 hrs. Rua do Rosário, 135, 3.º and. - Tel. 52-7559

PROF. DR. EURICO SAMPAIO
DOENÇAS MENTAIS E NERVOSAS
R. 7 de Setembro, 141, 2.º T.: 43-2537.

DOENÇAS NERVOSAS E MENTAIS — CONTINUAÇÃO

DR. J. DE ABREU PAIVA
PSICANALISE-PSICOTERAPIA
Hora marcada. De manhã na cidade, R. Sta. Luzia, 799, 2.º 204, T.: 52-1104. De tarde, em Copacabana, T.: 57-3260.

PELE E SIFILIS

DR. CASSIO NOGUEIRA
Assis. Fac. Nac. Medicina — Doenças e Câncer da Pele — Radioterapia — (Raios X). Assembléia, 104, 5.º — Ed. Gonçalves Dias, de 1 às 6. T.: 42-2242.

DR. JAYME VILLAS BOAS
DR. NORBERTO VILLAS-BOAS
Pele e Sífilis — 1 às 3 hs. T.: 23-4990. 2.ª, 4.ª, e 6.ª — R. Ouvidor 183, S. 215

DR. JARBAS A. PORTO
Ex-Assist. da Univ. de Michigan. — Demartologista Hosp. Serv. Estado. Av. COPACABANA 540. S. 602. — T.: 57-6411. Hora marcada de 3 às 7 horas.

REUMATISMO

DR. WALDEMAR BIANCHI
Clinica de Reumatismo e Fisioterapia Franklin Roosevelt, 126 — T.: 32-6589.

DR. CARLOS DA SILVEIRA
Clinica de Reumatismo e Fisioterapia Alc. Guanabara, 17, S. 604 - 42-0889.

DR. CAIO VILLELA NUNES
Centro Clinico e Reumatologia
R. S. João Batista 80 - Tel.: 42-2252.

HEMORRÓIDAS

DR. BUENO BRANDÃO
INTESTINO — RETO E ANUS
Assembléia, 98, 2.º - 22-0522 e 26-0359.

HEMORROIDAS — CONTINUAÇÃO

DR. LUIZ SODRÉ
HEMORROIDAS — Trat. — Doenças ano-retais, reto, colites, amebianas — R. Rodrigo Silva, 14, 2.º - T.: 22-0698.

DR. JOSÉ MARIO CALDAS
Doenças Ano-Retais — Hemorroidas Graça Aranha, 81. Tls. 22-7820/25-4113

DR. PAULO PÉRISSÉ
Chefe S. Proct. R. Graffée Guinle. VARIZES, ULCERAS, HEMORROIDAS Av. Rio Branco, 108, 10.º Tels. 52-0251 e 28-4531. Diàriamente de 1 às 6 hs.

OPERADORES

DR. ARMANDO AMARAL
Rua Araújo Pôrto Alegre, 70-3-G 318. 2.ªs, 4.ªs, 6.ªs, 17 hs. Tel.: 42-2260. — Casa Saúde Santa Terezinha - 28-5235 2.ªs, 4.ªs, 6.ªs, 12 hs. Conde Bomfim 149

ORTOPEDIA E TRAUMATOLOGIA

DR. ORLANDINO FONSECA
ORTOPEDIA — TRAUMATOLOGIA
Das 3 às 6 horas e HORA MARCADA Av. Rio Branco, 257, 5.º - Tel. 22-8757

HOMEOPATIA

DR. A. GALHARDO
HOMEOPATIA — IRISDIAGNOSE
2.ªs, 4.ªs, 6.ªs 2 às 5 - Hora Marcada. R. Alvaro Alvim, 33, S. 915. T. 22-1560

DR. WILSON ATAB
Homeopatia — Estudo de diag. pela Iris. Somente hora marcada. 28-7537. Rod. Silva 34-A, S. 207, 3.ªs, 5.ªs, sábs.

DR. DAVID CASTRO
HOMEOPATIA — Crianças e Adultos Av. R. Branco, 151, S. 513. 15 às 18 hs. Res.: R. Santa Clara, 185 — Apto. 602.

HOMEAPATIA — CONTINUAÇÃO

DRA. CARMEN MYNSSEN
Clinica Adultos e Crianças — Alergia R. Alvaro Alvim, 31, S. 1502 — Tel.: 22-9465, 3.ªs e 5.ªs. De 15 às 18 hs. — Res.: Rua do Bispo 323 - T.: 28-5017.

RAIOS X

DR. MARIO ALVES FILHO
RAIOS X — RADIODIAGNOSTICO
CASA DE SAÚDE SÃO MIGUEL
Conde de Irajá, 420.
Telefone: 46-0808 e 27-4457.

DR. MANOEL DE ABREU
DR. GIL RIBEIRO
RAIOS X — RADIODIAGNOSTICO — E RADIOTERAPIA PROFUNDA
R. Sen. Dantas, 45-B, 702. T.: 22-0442

DR. ATTILIO CONTE
Raios X — Tomografia Pulmonal
Av. 13 de Maio, 23, S. 327. T.: 32-5036

DR. PAULO DE SOUZA LOBO
RADIUM RADIOTERAPIA
PROFUNDA E SUPERFICIAL
Av. Graça Aranha, 333, 3.º Sala 309. Tels.: 52-8422 e Res.: 27-0820.

DR. JOSÉ VITOR ROSA
RAIOS X em geral, dentária e a domicilio. TOMOGRAFIAS SIMPLES E TRANSVERSAS - Av. Copacabana 709 Sala 806 — Tels 57-5780.

LABORATÓRIOS DE ANÁLISES

DR. JORGE BANDEIRA DE MELLO
Sangue, Urina, Fezes, Escarro, Puz R. Assembléia, 115, 2.º — T.: 22-6358.

DR. ADJALBAS DE OLIVEIRA
ANALISES MÉDICAS
R. Alvaro Alvim, 21, S. 806. T.: 42-4242

LABORATÓRIO BARROS TERRA
Sangue e Urina, etc. Diag. precoce da gravidez. Av. 13 Maio, 23, 18º S. 1836 Ed. Darke — Tels.: 32-1435 e 32-6900.

LABORATÓRIO DE ANALISES — CONTINUAÇÃO

DR. MANOEL BRONSTEIN
ANALISES MEDICAS
Av. Rio Branco, 257, S. 503/4/5 52-2747

METABOLISMO BASAL

Dr. F. Pedrosa e Dr. A. Jacques
METABOLISMO BASAL
México, 21 Grupo 1301 — T.: 32-5633. Analises Clinicas, Tubagens Duodenal

SANATÓRIOS

SANATÓRIO SANTA JULIANA
Exclusivamente para Senhoras. Cura de repouso e tratamento biológico das doenças nervosas. — Prédio especialmente construido sob contrôle clínico do Dr. ROBALINHO CAVALCANTI. Religiosas enfermeiras. — R. Carolina Santos, 170, Bôca do Mato. T.: 29-3934

SANATÓRIO RIO DE JANEIRO
DOENÇAS NERVOSAS — Método modernos, diagnostico e tratamento. — Direção cientifica Profs. Heitor Carrilho — J. V. Collares — I. Costa Rodrigues e Aluizio da Câmara. — Rua Desemb. Isidro, 166. — Tel.: 28-8200.

SANATÓRIO SANTA HELENA
EXCLUSIVAMENTE PARA SENHORAS
Doenças nervosas, eletrochoque, insulinoterapia, malarioterapia, convulsoterapia. — Médico permanente. - Direção do Prof. Eurico Sampaio e Drs. José Afonso Neto e Lysanias Marcelino da Silva — Rua Voluntários da Pátria, 30 — Telefone: 26-2790.

CASAS DE SAÚDE E MATERNIDADES

Maternidade Arnaldo de Moraes
Direção Prof. Arnaldo de Moraes — PARTO SEM DOR. Internamento por 5 dias e assistência médica ao parto, Cr$ 4.000,00. - TRATAMENTO DOENÇAS DE SENHORAS. — Tumores do Ventre e dos Seios. Tratamento pelos Raios - Radium. Diagnostico moderno do Câncer na Mulher. — Tratamento da esterilidade feminina. — RUA CONSTANTE RAMOS N.º 173 — Tel.: 27-0110 — COPACABANA

COMPRA E VENDA DE PRÉDIOS E TERRENOS

Centro

GRUPO NO CASTELO — Vende-se à Rua Debret, pintado a óleo, com três salas e sanitário próprio. Informações pelo tel. 43-8218 com Sr. Luiz. (07552) 100

APTOS. NO LARGO DE S. FRANCISCO NO PATRIARCA, desde 360 mil, parte em prest. de 1.530 — Eng. TITO LIVIO vende, pequenos medios e grandes — Av. Rio Branco, 134 — 42-1769 e 52-7736. (16362) 100

APTOS. NO EX-PALACE HOTEL dos grandes, de esquina e do lado da Av. Alte. Barroso — Eng. TITO LIVIO vende — Av. Rio Branco, 134 — 42-1769 e 52-7736 — Vendo outros, pequenos. (16363) 100

COMPRA-SE — Armazém que tenha pelo menos 4.000 m2. Tratar com SILVA COSTA na Av. Presid. Vargas, 509, 16.º, s| 1602. Tel.: 43-8694. Das 14 às 16 horas. (47145) 100

CINELANDIA — Vende-se com parte financiada, ótima sala junta, elevadores, belissima vista — 4 sacadas, janelas — giral — q. banho. Cartas para portaria deste jornal sob nº. 11608. (11608) 100

SOBRE-LOJA — Vende-se no edifício "MARQUEZ DE HERVAL" (ex-Palace Hotel), dando frente para a Av. Almirante Barroso e tendo uma área de 126.50 m2. Preço Cr$ .... 2.500.000,00 c| grande financiamento do Lar Brasileiro em 18 anos. Av. Almte. Barroso 90, s. 207. J. C. FARIA. Fone 42-4978 e 32-7936. (11649) 100

PROPRIETARIO — Vende a 10 minutos da Av. Rio Branco, um predio em centro de grande terreno e 2 aptos. novos, vazios todas informações a Rua do Catete 44 apto. 603 tel.: 45-5614. (23344) 100

PALACE HOTEL — Ótimo apartamento (ou escritório), de frente, no Edifício Marquês do Herval (antigo Palace Hotel), em final de construção, à Av. Rio Branco, esq. Almte. Barroso, situado do lado de Almte. Barroso, constando de: Entrada, amplo salão com 51,00m2., banheiro e kitchinette. Preço: Cr$ .... 1.200.000,00 com parte financiada em 18 anos e parte facilitada. CIVIA — Trav. Ouvidor, 17 — (Sec. de Vendas, 2.º and.). Tel.: * 52-8166, de 8,30 às 18,00 hs. (50385) 100

Andaraí

ANDARAÍ — Vendo com .... 50.000,00 de entrada e o saldo até 10 anos, o ultimo apto. da incorporação da Rua Maxwell, n.º 392, com saleta, sala, um quarto, cozinha, área com tanque e demais dependências. Tratar c| HELVÉCIO DE GUSMÃO FILHO à Av. Rio Branco n.º 108 — 17.º — s| 1.704. (49139) 300

Botafogo

BOTAFOGO — RARA OPORTUNIDADE — Vendemos diretamente no incorporador os ultimos aptos. para serem entregues em 60 dias, com sala, 2 quartos, armarios embutidos, banheiro e cozinha, área com tanque e todas as dependencias de empregada. Preços de Cr$ 420 mil a Cr$ 480 mil com apenas 10 por cento de entrada uma parte na escritura e o restante facilitado e financiado sem juros. Ver hoje e diariamente no local a rua Sorocaba 481, e tratar exclusivamente com a IMOBILIARIA LIF LTDA, a Av. N. S. Copacabana 661 2.º andar, grupo 201, tels.: 57-4515 e 37-4635. Atende-se diariamente inclusive hoje até as 20 horas e no centro rua 7 de Setembro 66 12.º andar sala 1206. — Tel.: 22-9392. (75690) 400

BOTAFOGO — Em início de incorporação, vendemos pequenos mas espaçosos apartamentos de sala e quarto separados, jardim de inverno, banheiro completo e cozinha. Magnificamente situado, na esquina da Rua Marquês de Olinda com a Rua Mundo Novo, em frente aos amplos jardins da Casa de Saúde do Dr. Eiras — Preço fixo, sem reajustamento, a partir de Cr$ 245.000,00, sinal de Cr$ 12.250,00 — Cr$ 36.750,00 facilitados e os restantes 80 por cento financiados em 80 prestações a partir de Cr$ 2.450,00 sem juros — Construção e incorporação de EDIBRA S. A. — Vendas exclusivas, IMOBILIARIA "LIF" LTDA. — Av. N. S. de Copacabana 661, 2.º andar, de frente, salas 201 E e D — Telefones 37-4635 e 57-4515 — Atende-se diariamente, inclusive aos domingos até às 20 horas. No centro à Rua 7 de Setembro 66, 12.º andar, sala 1206 — Telefone .... 22-9392 — No local atende-se diariamente até às 18 horas. (50305) 400

APARTAMENTOS — Vende-se à Rua Humaitá, com 1 sala, 2 quartos e demais dependências. Pronta entrega. Preço: Cr$ 310.000,00. Tratar com SILVA COSTA na Av. Presidente Vargas, 509, 16.º, sala 1602. Tel. 22-1071, das 14 às 17 hs. (47143) 400

BOTAFOGO — Vendo área de 30 x 40, outro 26 x 18 e 12 x 90, éste 2 frentes J. SARAIVA. 37-5020. (11640) 400

BOTAFOGO — Apto. com 3 quartos 2 salas, cozinha, banheiro, sanitario de empregada, area varanda na frente por 5 mil cruzeiros. Informar e tratar na Rua Miranda Valverde 57. Tel.: 26-4272. (05951) 400

PRAIA DE BOTAFOGO — Para pronta entrega, luxuoso apartamento de frente, em andar alto constando de: Hall, 3 salas, biblioteca, amplo jardim de inverno com piso em mármore, terraço, toilette, 4 quartos, armários embutidos, 2 banheiros completos, copa-cozinha, 2 quartos e dep. de empregadas, garagem. Preço: Cr$ 3.600.000,00 com parte facilitada em 2 anos e parte financiada em 15 anos. CIVIA — Trav. Ouvidor, 17 (Sec. de Vendas, 2.º and.). Tel.: * 52-8166, de 8,30 às 18,00.

APARTAMENTO COM 80% FINANCIADO EM 10 ANOS — Para entrega desocupado, ótimo apartamento de frente, constando de: 1 sala, varanda envidraçada e com persianas, 3 quartos, armário embutido, banheiro completo, cozinha, quarto e dep. de empregada. Preço: Cr$ 700.000,00 com sinal de Cr$ 140.000,00 e restante financiado em 10 anos. CIVIA — Trav. Ouvidor, 17 — (Sec. de Vendas, 2.º and.). Tel.: * 52-8166, de 8.30 às 18.00 hs. (50388) 400

BOTAFOGO — Vendo magnífico prédio à Rua Sorocaba n.º 492, com 25% de entrada e o saldo até 15 anos. Tratar c| HELVÉCIO DE GUSMÃO FILHO à Av. Rio Branco, n.º 108 — 17.º — s. n.º 1.704. (49138) 400

BOTAFOGO — Terrenos. Vendemos 3 ótimos de 27 x 147 (4 pavimentos) 22 x 56 (12 pavimentos). 2 frentes: Humaita e Projetada, 9x15 — Tratar na Cia "EMCOFE" Lda. — Tel. 32-7280. (05942) 400

ESPLENDIDO APTO. DE FRENTE, terreo c/ jardim, 2 qtos., sala, dep. de empreg., Eng. TITO LIVIO vende, na Rua Assunção, 300 mil de entrada e 220 mil a combinar. Av. Rio Branco, 134, 42-1769 e 52-7736. (16529) 400

ATENÇÃO — Rara oportunidade! — Vendo apartamento de alto luxo, localização maravilhosa. Rua Voluntários da Pátria, quase esquina Praia de Botafogo, todos de frente, com: vestibulo, ampla sala de (22m2), jardim de inverno, 2 amplos quartos com varanda, copa, cozinha, área ampla de (8m2) dependências de empregada. Preço Cr$ 500.000,00. Sinal de Cr$ 25.000,00; na promessa 50.000,00. Prestações de Cr$ ... 5.000,00. O saldo financiado em 5 anos. Tratar diretamente. Tel. 26-0281. Anita Gelbert. Ver plantas à rua Voluntários da Pátria, 221, apto. 503, diariamente, das 9 às 20 horas. Ótimo negócio. (4005) 400

Catete

CATETE — Vende-se o apartamento 501, de frente, a Rua Arthur Bernardes, 37, de recente construção, composto de saleta, sala, 3 quartos e demais dependencias. Possue armarios embutidos, ampla área ladrilhada e banheiro em cor. Informações na ICISA, à Av. Venezuela, 27, sala 812. Tel. 43-6463. (40980) 500

APTO. NA R. ARTUR BERNARDES de frente c/ 3 qtos., 2 salas, lindo banh. copa, garage — Eng. Tito Livio, vende, novo, baratissimo, à vista ou metade à vista e metade em 5 anos. 42-1769. (16539) 500

Copacabana

COPACABANA — Vende-se apartamenot de sala tres quartos, banheiro completo, cozinha com box e dependencias de empregada, muito claro, com jardim de inverno. Preço de Cr$ 600 mil sendo Cr$ 300 mil a vista e o restante a combinar. Ver e tratar no local a rua Barata Ribeiro 258 ap. 803. (22159) 700

APTOS. COPACABANA — Vendo prontos e novos à Rua Sá Ferreira 152, 8.º pavto. frente e fundos, c/ 3 qts., sala, etc. Otima construção e iluminação. Ver a qualquer hora c/ porteiro. Preços Cr$ 880.000,00 e Cr$ 780.000,00. Tratar c/ Malaquias Rocha, R. 7 de Setembro, 65, sala 21. Tel. 42-0279. (10719) 700

APTO. COPACABANA — Vendo R. Bolivar 106, apto. 102, edif. de esquina c/ apenas 2 por andar, ótimo apto de frente, 1.º pavimento elevado indevassavel, sala, 3 quartos, banh., coz., quarto de criada, area c/ tanque, garage c/ 2 entradas. Preço Cr$ 750.000,00 50% à vista restante a combinar. Chaves c/ porteiro. Diret. c/ Malaquias Rocha, Rua 7 de Setembro 65, s/ 21. Tel. 42-0279. (10718) 700

COPACABANA — Vende-se à Avenida Copacabana, 1246, apartamento 601 — De frente, com hall, 2 salas, 4 quartos, varanda envidraçada, 2 banheiros em côr, ampla cozinha e demais dependências. Área útil 141 m2. O apartamento possui lustres e espelhos. Preço Cr$ 1.250.000,00. Com financiamento a longo prazo. Aceita-se propostas. Outras informações na I.C.I.S.A. à Av. Venezuela. 27-8.º andar, salas 812/814. Tel.: 43-6463. (49101) 700

APARTAMENTOS PRONTOS NO LIDO — Vendem-se para entrega imediata amplos apartamento de j. inverno, 2 salas, 3 quartos, 2 banheiros e demais dependência. Prédio moderno com pilotis e garage, Av. Prado Junior n.º 165. Preço desde Cr$ ...... 1.010.000,00. Tratar com o proprietário DR. MARCOS — Tels.: 23-4362 ou 43-9990. (41747) 700

COPACABANA — Pôsto 6, perto da praia, entrega em 30 dias, vende-se último aptº. de luxo, 102, constando de 2 salas, 3 dormitórios, armários embutidos, cozinha esmaltada, grande área azulejada, tôdas dependências, pinturas a óleo, venezianas de alumínio, confôrto absoluto. Prédio sôbre pilotis com play-ground para crianças. Preço de ocasião. Visitar no local. Av. Rainha Elizabeth, 685, edif. "Viviane". Tratar diretamente com incorporadores EMERCO, Ltda., Rio Branco, 151, tels.: 22-7102 e 42-5836. (40833) 700

COPACABANA — Vende-se à rua Leopoldo Miguez, 116 ótimo apto. de frente nº. 301, sôbre pilotis, lado da sombra, novo, com saleta de entrada, 2 salas independentes — Jardim de Inverno, 3 quartos independentes, com armários embutidos, 2 banheiros sociais, copa-cozinha com armários azulejados, 2 quartos e banheiro de empregadas, área de serviço e garagem. Entrega imediata. Chaves com o porteiro. Preço: 1.740.000,00 com parte facilitada e financiada. Tratar pelo tel: 43-6350. (11607) 700

COPACABANA — Vendemos apartamentos de frente, com sala e quarto separados, à rua Ministro Viveiros de Castro, esquina de Belfort Roxo. Entrega em 10 meses. Tratar na INCORPORADORA IMOBILIARIA MAZZA LTDA. Rua da Assembléia, 67 — 3º. andar — tels. 22-7266 e 42-8070. (48809) 700

COPACABANA — Apto. Vendo 4 salas, 5 dormitórios, 3 banheiros, sala de almôço, grandes varandas, posto 5. 60% em 5 ou 10 anos. 37-5020. (11639) 700

COPACABANA — Pôsto 3, terreno em elevação, próximo a grandes edifícios, vendo 40 x 30, ocasião Cr$ ... 899.000,00, aceito aptos. SARAIVA 37-5871. (11638) 700

UM POR ANDAR! — Vendo ótimo apto. vazio! Em Edifº. novo, s| PILOTIS, c| tôdas peças mtº. claras: 3 bons qtºs. c| armº.s, 2 salas c| SANCAS, 2 banhº.s, esplendida copa-coz. c| mtº.s armários, 2 QTº.s e WC empº. e grde. área servº. — Preço: 1.500.000 CR$ c| financº. — INF. ... 57-5771, 57-7786 c| CARVALHO ROCHA. (23307) 700

COPACABANA — Vendemos apartamento pronto, de frente, entrega imediata, R. Xavier da Silveira esq. da Av. Copacabana, com 4 quartos, 2 salas, 2 varandas, banheiro em côr e demais dependências. Cr$ 250.000,00 de entrada e o restante financiado. Tratar c| EMACO LTDA. Rua da Assembléia 51 — s| loja — grupo 201 — Tels. 42-8205 e 42-5531. (19437) 700

COPACABANA — Residencias. Vendemos 3 luxuosos, com 2, 3 e 4 salas, 3, 4 e 6 quartos, garage, em centro de terreno, 2 e 3 banheiros sociais, 1 e 2 quartos de empregados, e demais dependências. Tratar na Cia. "EMCOFE" Ltda., marcando hora para visitas. Tel. 32-7280. (05955) 700

COPACABANA — R. Pompeu Loureiro, 32, Bloco B — Apto. 105 (frente do Jardim), Vendemos luxuoso Apto. c| 4 Quartos, 2 Salas, 2 Banheiros e Etc. Com pequena entrada; ver de preferência na parte da manhã c| o Encarregado e Tratar com EMACO, à R. Assembléia, 51, sob-loja, Gr. 201 — Fones: 42-8205 e 42-5531. (19438) 700

PARA PRONTA ENTREGA — (LEME) — Apartamento de fundos, constando de: Saleta, 2 quartos, banheiro completo, cozinha, quarto e dep. de empregada. Preço: Cr$ 600.000,00 com 50% financiado em 5 anos. — CIVIA — Trav. Ouvidor, 17 — (Sec. de Vendas, 2.º and.). Tel.: * 52-8166, de 8,30 às 18,00 hs.

COPACABANA — Apartamento térreo, de frente, constando de: Entrada, sala-quarto, banheiro e kitchinette. Ocupado com contrato vencido. Preço: Cr$ .... 220.000,00 com sinal de Cr$ .... 50.000,00 e o restante financiado em 10 anos (prest. mensais de Cr$ 2.439,50). CIVIA — Trav. Ouvidor, 17 — (Sec. de Vendas, 2.º and.). Tel.: * 52-8166, de 8,30 às 18,00 hs.

PARA PRONTA ENTREGA — Apartamento de frente, em andar alto, constando de: Entrada, quarto, banheiro completo e pequena cozinha. Preço: Cr$ .... 280.000,00 com 60% financiado. CIVIA — Trav. Ouvidor, 17 — (Sec. de Vendas, 2.º and.) Tel.: * 52-8166, de 8,30 às 18,00. (50389) 700

COPACABANA — Vende-se ou aluga-se um apartamento vazio, de frente, na Avenida N. S. Copacabana, perto do Copacabana Palace Hotel, tendo 2 quartos, sala, banheiro completo e kitch. Preço: 480 mil cruzs. Aluguel mensal: 4.500 cruzs. Aceitamos ofertas. Facilita-se o pagamento. Tratar com os procuradores: ORGANIZAÇÃO TECNICA IMOBILIARIA NORMA LIMITADA. Rua do Carmo 71, 8º andar, salas 801 e 802. Corretores de Imoveis e Administradores de Ben. (23421) 700

AV. ATLANTICA 928 — Posto 1 — Vende-se apto. 1110 com hall, boa sala, banh. coz. A vista 300 mil cruzs. ou 140 mil de entrada e parte financiada em 4 anos. Informações com porteiro. (05962) 700

COPACABANA — Rara Oportunidade — Vendemos ótimos aptos. em final de construção, em rua transversal à praia, com 1 quarto, 1 sala — peças amplas e separadas por arco, banheiro e cozinha, todos de frente, com vista para o mar. Preço de rarissima ocasião: Cr$ 200.000,00 com pagamento a combinar. Tratar diretamente com os proprietários — IMOBILIARIA LIF LTDA. — Av. N. S. de Copacabana 661 — 2.º andar de frente, grupo 201 — Tels. ..... 37-4635 e 57-4515 — Atende-se diariamente, inclusive hoje, até às 20 horas. No centro — Rua 7 de Setembro 66 — 12.º andar, s. 1206 tel. 22-9392.

COPACABANA — OPORTUNIDADE UNICA — Vendemos majestoso apartamento de frente, novo, em edificio de alto luxo, composto de vestibulo saleta, salão, 3 grandes quartos com armarios embutidos, 2 banheiros sociais em côr, ampla cozinha, área c/ tanque, dependencia de empregada e garage. Preço de Cr$ 1.250.000,00, c/50% financiados em 7 anos e o restante a combinar. Detalhes e informações com a IMOBILIARIA LIF LTDA. à Av. N. S. Copacabana, 661, 2º and. grupo 201. Tels. 57-4515 e 37-4635. Atende-se diariamente, até às 20 horas, inclusive aos domingos. No centro, à Rua 7 de Setembro, 66, 12º andar, sala 1206. Tel. 22-9392.

COPACABANA — RARA OPORTUNIDADE — Vendemos diretamente do incorporador, apartamentos, todos de frente, em edificio para ser entregue dentro de 6 a 8 meses, com 2 quartos, armario embutido, 1 sala, banheiro e cozinha — Preço Cr$ .. 450.000,00 com apenas Cr$ 50.000,00 de entrada, e o restante facilitado e financiado sem juros. Tratar pessoalmente na IMOBILIARIA LIF LTDA. à Av. N. S. Copacabana, 661, 2º and. grupo 201. Tels. 57-4515 e 37-4635. Atende-se diariamente, até às 20 horas, inclusive aos domingos. No centro, à Rua 7 de Setembro, 66, 12º andar, sala 1206. Tel. 22-9392.

COP. — RARISSIMA OPORTUNIDADE — Vendemos excelente apartamento, pronto, de frente, vazio, entrega imediata, proximo a praia, com 3 quartos, 2 salas conjugadas, banheiro, cozinha, área com tanque e depend. de empregada. Preço de ocasião de Cr$ 800.000,00 com Cr$ 500.000,00 financiados em 10 anos, e o restante a combinar. Marcar visitas com a IMOBILIARIA LIF LTDA., a Av. N. S. Copacabana 661, 2º andar grupo 201. Tels. 57-4515 e 37-4635. Atende-se diariamente, inclusive hoje, até às 20 horas, e no centro à Rua 7 de Setembro, 66 — 12º andar, sala 1206, — telefone 22-9392.

COPACABANA — Rarissima oportunidade — Para entrega imediata, vendemos apartamento de frente, com sala, saleta, jardim de inverno, três amplos quartos, dependências completas. Preço: Cr$ 800.000,00; entrada Cr$ ..... 150.000,00 e o restante financiado. — Aceitamos negócios pela Caixa e Institutos. Tratar na IMOBILIARIA LIF LTDA., Av. N. S. Copacabana, 661, 2.º andar, de frente, salas 201 E e D — Tels. 37-4635 e 57-4515. Atende-se diariamente até às 20 horas, inclusive aos domingos. No Centro: Rua 7 de Setembro, 66, 12.º andar, sala 1.206 — Tel. 22-9392. (15840) 700

COPACABANA — Apartamento mobiliado — Vendemos com grande vestibulo, 2 salas, jardim de inverno (marmore), 3 quartos, 2 banheiros sociais, copa, cozinha, area de serviço quarto e banheiro completo de empregados. Um apenas por pavimento Armarios embutidos em todas as peças. Decoração e mobiliario de Leandro Martins. Area: 270m2. Preço Cr$ 3.500.00000 podendo facilitar parte. Não se vende sem a mobilia tapetes e cortinas. Maiores detalhes pessoalmente. Imobiliaria Lemos Ltda. à Av. Nilo Peçanha 26, sala 702. (22186) 700

COPACABANA — Apartamento — Vendemos a Rua Prado Junior n.º 181 de frente acabado de construir, 1.º pavimento acima do pilotis, 1 salão (42,50 m. q.) 3 quartos, banheiro, toilete, cozinha, area de serviço quarto e WC. criados e garagem. — Chaves com o porteiro. Preço Cr$ 1.200.000,00. Imobiliaria Lemos Ltda. a Av. Nilo Peçanha 26 sala 702. — Tel.: 22-2483 e 42-9506. (22185) 700

COPACABANA — Vendem-se os apartamentos 1.220/21 e 1.012/13 desocupados, sala, quarto K. Banheiro completo Edificio Presidente, Av. N. S. Copacabana esquina Prado Júnior. Preços Cr$ 320.000,00 e Cr$ .... 350.000,00, com Cr$ 100.000,00 à vista e o restante em 5 anos pela tabela price - juros de 10% para negócios à vista grande abatimento. Ver com o porteiro do edificio. Informações pelo telefone: 42-5828. (22093) 700

ED. PRESIDENTE, Av. N. S. de Copacabana, esq. de Prado Júnior. Vende-se neste soberbo edificio, no 12.º pav. os aptos. 1202, 1203, 1204, 1205, 1210, 1212 e 1213, todos de frente com linda vista, com sancas, plafuniers etc. Sala e quarto conjugados, quarto de banho e kitchinette. Preço 280, — 300, e 310 mil cruzeiros. Parte financiada. Chaves na portaria. Tratar na Insinuante, com o Snr. Jayme tel. 43-8667. (07869) 700

VENDE-SE — Lojas em Copacabana com renda liquida de 12% ao ano. Tratar com SILVA COSTA na Av. Presid. Vargas, 509, 16.º, s 1602. Tel. 43-8694. Das 14 às 17 horas. (47144) 700

COPACABANA - Vende-se otimo ap. de frente, à R. Barata Ribeiro 418 - apto. 205, de sala e quarto, cozinha e banheiro — Chaves com o porteiro — Inf. 37-7485. (23352) 700

COPACABANA — Apartamento vende-se ainda não habitado 7.º de frente com 3 quartos, play-ground e garage — Tratar pelo telefone 26-9417. (19370) 700

COPACABANA — Posto 4 — Vende-se para entrega em 60 dias, apartamento de quarto e sala com sancas, banheiro e cozinha com local para geladeira. 60 mil cruzeiros de entrada e o restante financiado em prestações de Cr$ ...... 3.303,00, a partir da entrega das chaves. Tratar com Escritorio Técnico A. OLIVEIRA — Av. Atlantica, 2634 — esq. de Santa Clara — Telefones: 57-3606 e 57-0383 — (Aberto todos os dias inclusive aos domingos e feriados das 9 às 23 horas).

COPACABANA — Posto 6 — Vende-se magnifico apartamento pronto com 280 m2, 1 por andar, todo em pilotis, lado da sombra, todo pintado a oleo, com 3 grandes salas, jardim de inverno com 22m2, 3 otimos quartos com armarios embutidos e cofre, quarto de costura, 2 banheiros sociais em cor, copa-cozinha c| varios armarios, area de serviço com tanque, quarto de empregada com armario e garage no nivel da rua. Preço: Cr$ 2.300.000,00 pagamento a combinar. Tratar com Escritorio Técnico A. OLIVEIRA — Av. Atlantica, 2634 — esquina de Santa Clara. Telefones 57-3606 e 57-0383. (Aberto todos os dias inclusive aos domingos e feriados das 9 às 23 horas). (49722) 700

COPACABANA — Rua Xavier da Silveira, 65, esquina de Leopoldo Miguez — Sala e quarto separados, banheiro, cozinha, área de serviço com tanque, quarto e WC de empregada. Prédio de 7 apartamentos por andar, sendo todos de frente. Construção adiantada para entrega em 6 meses. Vende-se o apartamento 1001 — Cr$ 440.000,00, com Cr$ 150.000,00 financiados em 5 anos após o habite-se e o restante a combinar. Tratar com o construtor e incorporador, RODOLPHO DE PAOLI — Av. Rio Branco, 151, grupo 1.612 — Telefones: 52-6213 e 32-3635.

COPACABANA — POSTO 6 — Rua Raul Pompéia, 180, apto. 306 — Sala e quarto separados, banheiro, cozinha e área com tanque — Cr$ 330.000,00 com Cr$ 125.000,00 à vista, Cr$ ...... 25.000,00 na entrega das chaves, dentro de 4 meses (está em pintura) e o restante financiados em 5 anos em prestações de Cr$ 4.000,00. Ver no local e tratar diretamente com RODOLPHO DE PAOLI — Av. Rio Branco, 151, grupo 1.612 — Telefones: 52-6213 e 32-3635.

COPACABANA — POSTO 6 — Vendo, novo, vazio, para entrega imediata apartamento com 3 quartos, sala, varanda, banheiro completo com box, cozinha e dependências completas, garage — Preço: Cr$ 900.000,00 a combinar diretamente com o proprietário, Dr. RAUL DE PAOLI, à Av. Rio Branco, 151, grupo 1.612 — Telefones: 52-6213 e 32-3635. Ver à Av. N. S. de Copacabana, 1.181, com o porteiro, apartamento 1.204, de frente.

COPACABANA — POSTO 2 — Rua Barata Ribeiro, 160 — Em inicio de construção, vendo apartamentos com sala, jardim de inverno, quarto separado, toilete, banheiro completo, ampla cozinha, com fogão de 4 bocas e fôrno e lugar para geladeira. Área de serviço com tanque, quarto e WC de empregada. E' realmente um tipo de apartamento confortável e muito bem distribuído. Preço fixo sem distinção de andares — Cr$ 450.000,00 com apenas Cr$ 12.000,00 de sinal, muita facilidade de pagamento em prestações mensais de Cr$ 3.000,00 e uma grande parte financiada em 6 anos após a entrega das chaves. Construção da CONSTRUTORA PREDIAL PAOLI LTDA. — Vendas diretas com o incorporador RODOLPHO DE PAOLI, Av. Rio Branco, 151, grupo 1.612 — Telefones: 52-6213 e 32-3635. (48701) 700

COPACABANA — Apartamentos. — Vendemo. 2 para pronta entrega, de frente, com 1 e 2 salas, 2 e 3 quartos, garage e demais dependencias. Cia "EMCOFE" Ltda. Telefone 32-7280. (05956) 700

COPACABANA — Terreno. Vendemos de 14 x 53, zona de 4 pavimentos, com duas frentes, plano, para pronta entrega. Preço Cr$....... 5.000.000,00. Cia "EMCOFE" Ltda. Tel. 32-7280. (05950) 700

COPACABANA — Vendo, Domingos Ferreira, 123. Qto. e sala conj., coz., banh. comp. Fte. 350.000 e fds. 320.000. Sinal 125.000 e o rest. em 10 anos, o de fte. e sinal 130.000 e o rest. em 6 anos, os de fds. Procurar Gilberto, no local. (11555) 700

COPACABANA — Vende-se no Pôsto 4, próximo à Rua Santa Clara, ótimo prédio residencial de dois pavimentos, tendo no primeiro: varanda, duas salas, copa, cozinha, quarto de empregada com banheiro e garage; no segundo pavimento: varanda, 4 quartos, banheiro completo de cor, terreno de 11 x 18. — Preço Cr$ .... 1.900.000,00 aceitando-se ofertas. — Vende-se outro igual. São juntos. — Terrenos dos dois 22 x 18. Facilita-se o pagamento. Tratar na Organização Técnica Imobiliária Norma Limitada. Rua do Carmo 71, andar 8º, salas 801 e 802. Diretor: Antônio José Cepeda. (23419) 700

EDIFICIO YANKEE — Av. Copacabana 750. Em frente ao Cine Metro — Vende-se apartamentos de quarto e sala separados e quarto e quarto e sala conjugados para fins comerciais e residenciais. Preços a partir de Cr$ 220.000,00, com 10% de sinal. Obra iniciada. Tratar diretamente com o incorporador J. M. SORAGGI. Av. Nilo Peçanha, 155 — s| 427 — 4.º andar — Tels. 42-2027/52-3254. (48008) 700

APARTAMENTOS PRONTOS — Vendem-se à Rua Domingos Ferreira, n.º 32, magnificos e luxuosos aptos. para entrega imediata de ampla sala e 3 quartos. Visitas ao local diariamente — deslumbrante vista para Av. Atlantica. Preço desde 950 mil cruzeiros e os de fundos desde 700 mil cr[illegible] Grande facilidade — Tratar com o proprietario DR. MARCOS — Telefones: 23-4362 e 43-9990. (48276) 700

APARTAMENTO MOBILIADO COPACABANA — Posto 6 — Luxuosamente decorado por profissional — Vende-se em primeira locação, à Rua Raul Pompéia n.º 61 apt. 801 composto de 2 grandes salas pintadas a óleo, 2 ótimos quartos com grandes armários embutidos de esmerado acabamento, 2 banheiros sociais, ótima cozinha possuindo armários americanos e geladeira G.E. de 9 pés, área tôda azulejada, quarto e banheiro de empregada e garagem. Tôdas as peças do apartamento estão atapetadas, os móveis que o guarnecem são absolutamente novos e de muito gôsto. Preço base: Cr$ 2.200.000,00. Condições a combinar. Poderá ser visto diàriamente das 8,30 às 20,30 horas. (19368) 700

Flamengo

VENDE-SE no melhor ponto da Rua Marquez de Abrantes apartamento de frente, grande living, sala de jantar, jardim de inverno, 2 espaçosos quartos terraço de serviço azulejado e envidraçado, tanque de marmore; armarios embutidos, lado da sombra e demais dependencias completas c| vaga na garage. Cr$ 950 mil com metade a vista. Negocio direto. Fone: 25-5438. (17380) 900

APARTAMENTO Av. Ruy Barbosa — Vende-se um maravilhoso apartamento na Av Ruy Barbosa, um por andar, alto, com fantastica vista para a Guanabara, composto de jardim de inverno em marmore, 2 salões, 3 dormitorios sendo um duplo com possibilidades para transformar em dois 2 luxuosos banheiros, mais uma toilete, copa-cozinha, 2 quartos para empregada com banheiro e garagem — Preço Cr$ 2.500.000,00, facilita-se e financia-se o pagamento. Pode-se visitar na Av. Ruy Barbosa n.º 520 apto. 1101. Tratar: Sociedade Imobiliaria "Icca" Ltda. Av. 13 de Maio n.º 23 — 4.º andar, telefones 42-8597 ou 52-2212. (11612) 900

VENDE-SE na Praia do Flamengo 100 esquina de Ferreira Viana, Ed. Guarabira, o apto. 210, novo com 2 salas conjugadas, 2 quartos com armarios embutidos, banheiro completo com box, copa-cozinha com armarios, quarto e banheiro de empregada, area de serviço. Preço 750 mil cruzs. sendo parte facilitada e financiada. Chaves com o porteiro e tratar tel.: 43-6350. (11606) 900

APARTAMENTO COM 70% FINANCIADO EM 15 ANOS — Desocupado, situado à rua Buarque de Macedo (de fundos), constando de: 1 sala, 1 quarto (independentes), banheiro completo e pequena cozinha. Preço: Cr$ 380.000,00 com 30% de sinal. CIVIA — Trav. Ouvidor, 17 — (Sec. de Vendas, 2.º and.). Tel.: * 52-8166, de 8,30 às 18,00 hs.

APARTAMENTO COM 70% FINANCIADO — Ótimo apartamento de frente para a Praça José de Alencar, no Edifício Simon Bolivar, acabado de construir e para pronta entrega, constando de: Entrada, 1 sala, 3 quartos, 2 banheiros sociais, copa-cozinha, quarto e dep. de empregada, garagem. Preço: Cr$ .... 1.150.000,00 Com 70% financiado (parte em 18 anos e parte em 5 anos). Ver o apto. 502 — Chaves com o porteiro. CIVIA — Trav. Ouvidor, 17. (Sec. de Vendas, 2.º and.) Tel.: * 52-8166, de 8,30 às 18,00 horas. (50387) 900

FLAMENGO — Vende-se um ótimo terreno, vazio proprio para construção apartamentos zona 12 pavimentos, possibilidade de 15, terreno com 970 m2, com 25,20 de frente — Rua Senador Vergueiro — Preço Cr$ .. 8.000.000,00. Maiores detalhes S. Boselli. Praça Pio X, 78 — 8º andar, das 8 às 11 e das 13 ½ às 17 horas — Sala 807. (5930) 900

FLAMENGO — Excepcional oportunidade — Rua Senador Vergueiro, 98 — Vendemos apartamentos em inicio de construção de quarto-sala e dependências a partir de Cr$ 225.000,00, com apenas 6 por cento de sinal e 94 por cento financiados em 90 meses. Rigoroso prazo de entrega. Preços fixos sem reajustamento. — Acabamento superior, com banheiro em cor. Todos os apartamentos de frente e indevassáveis. Informações e vendas exclusivas na IMOBILIARIA LIF LTDA., à Av. N. S. de Copacabana, 661, 2º. andar, de frente, salas 201-E e D. Telefones 37-4635 e .... 57-4515. Atende-se diariamente, inclusive aos domingos até às 20 horas. No Centro: Rua 7 de Setembro, 66, 12º. andar, sala 1206. Telefone .... 22-9392. No local, diariamente até às 21 horas. (47787) 900

FLAMENGO — Moderno e recem-contruido, vende-se o apto. 512 da R. Silveira Martins 127, com sala e quarto conjugados, banheiro e cozinha americana. 330.000 cruzeiros, sendo 150.000 de entrada e o restante em 108 prestações mensais de ...... 2.732,40 — Entrega com "habite-se" no ato da compra — Ver com o porteiro. Tratar com Renato, Av. Graça Aranha 296-A, das 12 às 18 horas. (11573) 900

FLAMENGO — Rua Senador Vergueiro, 174 — Vendo os 2 últimos apartamentos de dois bons quartos, ótima sala, cozinha, banheiro com box, área com tanque e dep. de empregadas. Preço 590 mil cruzeiros com facilidades e financiamento. Aos domingos atende-se na local, das 9 às 12. Tratar com Averbuck. Tels.: 32-9449 e 42-8452. (23369) 900

FLAMENGO — Apartamento — Vendemos o de n. 1.302, de frente, à Rua Silveira Martins n. 116, entrega imediata. Visitas de 9 às 11 horas, diáriamente. 1 salão, jardim de inverno, 3 quartos, banheiro, cozinha, área de serviço, quarto e W .C. criados. Preço Cr$ 1.200.000,00, com facilidade. IMOBILIARIA LEMOS LTDA., à av. Nilo Peçanha, 26, sala 702. Tels. 22-2483 e 42-9506. (25081) 900

FLAMENGO — Vendemos apartamentos de frente, com 2 quartos, sala, saleta, banheiro completo, cozinha e dependências de empregada com entrada de serviço, à rua Senador Vergueiro, 207. Entrega em 10 meses. Tratar na INCORPORADORA IMOBILIARIA MAZZA LTDA. Rua da Assembléia, 67 — 3º. andar, Tels. 22-7266 e 42-8070. (48808) 900

Gávea

PALACETES — O Corretor Ramos da Lagoa atende seus distintissimos clientes em seu escritorio na Lagoa Av. Alexandre Ferreira 86 — 7 às 22 hs.

PALACETES — Ramos da Lagoa — Um nome de confiança para servi-lo bem — Trabalho. Honestidade, tranquilidade. Consulte-nos — ...... 26-7578.

COMPRO até 4.300.000 um Palacete Lagoa — Gavea — Jardim Botanico — Tratar pessoalmente com o Corretor Ramos da Lagoa 26-7578 especializado. (11632) 1001

TERRENO em S. Conrado — Vende-se com 38 m2 de frente, situado em lugar elevado com deslumbrante vista para a praia da Gávea. Tel.: 27-4279. (19387) 1001

GAVEA — Vendemos 2 magníficos lotes residenciais, situados ao n.º 60 da Estrada da Gávea, pouco depois do fim da Rua Marquês de São Vicente, com 14,00 e 15,00 metros de frente — Preços 600 mil cruzeiros e 700 mil cruzeiros. Facilita-se 50 por cento. Tratar com o SR. GUIMARÃES na Companhia Parque da Varzea do Carmo, à Av. Calógeras, 15. 6.º andar — Telefone 32-9060. (47119) 1001

GAVEA — Terreno — Vendemos no Gávea Parque com entrada pela estrada da Gávea n.º 142 em loteamento selecionado, um lote com 780m2, tendo 30 metros de testada. Todas as obras complementares estão concluidas podendo construir imediatamente. Grande parte dos lotes já tem residencias habitadas ou fase de conclusão. Preço Cr$ 500 mil com facilidade de pagamento. Informações e detalhes na Imobiliaria Lemos Ltda. a Av. Nilo Peçanha n.º 26, sala 702 Tel.: 22-2483 e 42-9506. (22187) 1001

JARDIM BOTANICO — Residencias. Vendemos 4 ótimas, deluxo, com 2, 3 e 4 salas, 3, 4, e 6 quartos, em centro de terreno, garage, e demais dependencias. Tratar na "EMCOFE" Ltda. marcando hora telefone 32-7280. (05941) 1001

Glória

GLORIA — Junto ao jardim, a rua Benjamin Constant 22 apto. para entrega em 30 dias no 8º (último andar) — Sala quarto, coz. dep. de empregada, área com tanque etc. — 500.000 — Entrada a combinar saldo em 5 anos — No mesmo andar apto. com mais um comodo de frente 610.000,00 — Inf. Av. Mal. Floriano, 123 sob sala 102. Tel. 43-4795 com MAX. (11565) 1100

Grajaú

Vendo apartamento pronto edifício de só 2 pavimentos à rua engenheiro Richard com vestibulo, ampla sala, 2 ótimo quartos banheiro, cozinha, área, dep. empregada com garagem e quintal. Preço de oportunidade 540.000,00. Sinal de 150.000,00 na promessa 150.000,00. O saldo financiado. Tratar tel: 26-0281. Anita Gelbert. Atendende-se diàriamente das 9 às 20 horas. Ótimo negócio. (19358) 1200

ATENÇÃO — Rara oportunidade — Vendo apartamento em edifício de alto luxo em construção, todos de frente, sob pilotis com play-ground, à rua Engenheiro Richard composto de: vestibulo, ampla sala, jardim inverno, 2 a 3 quartos, copa cozinha, banheiro, área, dep. empregada. Preço a partir de 390 000,00. Sinal .... 30.000,00; na promessa .... 30.000,00. Prestações de Cr$ ... 8.000,00. O saldo em pequenas Parcelas. Tratar diretamente tel: 26-0281. Anita Gelbert. Atende-se diàriamente das 9 às 20 horas. Ótimo negócio. (4002) 1200

GRAJAU — Residencias. Vendemos 4 ótimas residencias, com 2, 3, e 4 salas, 3, 4 e 5 quartos, garage, em centro de terreno, e demais dependencias. Tel. 32-7280 "EMCOFE" Ltda. (05944) 1200

Ipanema

ENTREGA EM 3 MESES — Apts. em final de construção. Rua Visconde de Pirajá, próximo à Praia do Arpoador. Acabamento esmerado, dois apartamentos por andar — sôbre Pilotis, garage de fácil acesso. Apartamentos constando de: vestíbulo, saleta, sala, 3 quartos com armários embutidos, banheiro em cor completo com box, cozinha, grande área de serviço, dependências de empregados. Preços a partir de 900 mil crzºs., 10% de sinal, 20% na entrega das chaves e 70% financiados em 15 anos. Ver à Rua Visconde de Pirajá, 39 e tratar diretamente com os proprietários na Senador Dantas, 74, 12.º. Tel. 22-6075 e 43-6600. Das 9 às 12 hs. e das 14 às 18 hs. (35169) 1300

IPANEMA — Perto da praia, entrega em 30 dias, vende-se último apartamento de luxo, n.º 102, constando de 2 salas, 3 dormitórios, armários embutidos, cozinha esmaltada, grande área azulejada, tôdas dependências, pinturas a óleo, venezianas de alumínio, confôrto absoluto. Prédio sôbre pilotis com play-ground para crianças. Preço de ocasião. Visitar no local. Av. Rainha Elizabeth, 685, edif. "Viviane". Tratar diretamente c| incorporadores EMERCO, Ltda., Rio Branco, 151, s|s. 1013/14. Tels.: 22-7102 e 42-5836. (40834) 1300

ATENÇÃO — Rara oportunidade! — Vendo apartamento de alto luxo, todos claros e de frente, no melhor ponto de Ipanema, defronte da Praça General Osório, Edifício Solar, Visconde de Pirajá, composto de: vestibulo, saleta (210x170) ampla sala (510x310), sala de almôço (3x180), ótimo quarto, banheiro completo, cozinha com lugar para geladeira, área com tanque. Preço a partir de Cr$... 300.000,00. Sinal sómente Cr$... 20.000,00 e prestações de Cr$... 5.000,00. O saldo em pequenas parcelas. Tratar pelo tel....... 26-0281. Anita Gelbert. Atendo diàriamente das 9 às 20 horas. Ótimo negócio. (16002) 1300

IPANEMA — Av. Epitacio Pessoa — Vendemos magnifico terreno medindo 17,00 por 40,00 com 2 frentes. Facilita-se o pagamento. Theophilo da Silva Graça e Imobiliaria Lemos Ltda à Av. Nilo Peçanha 26, sala 702. — Tel.: 22-2483 e 42-9506. (22190) 1300

IPANEMA — Vendemos terreno junto a Rua Montenegro medindo 10x33 facilita-se o pagamento em 3 anos s| juros. Theophilo da Silva Graça e Imobiliaria Lemos Ltda. a Av. Nilo Peçanha, 26, sala 702. Tel.: 22-2483 e 42-9506. (22189) 1300

CASA — Ipanema. Vendo confortavel residencia à Rua Paul Redfren, 32, vasta com 6 qts. 2 salas, garagem, demais dependencias, junto a praia. Chaves ao lado no n. 36. — Não atendo intermediarios, tratar tel. 32-7330. (11545) 1300

Laranjeiras

LARANJEIRAS — Vendo ótima casa, 2 pav. centro terreno, várias acomodações, 1.800.000,00 c| financiamento 600.000,00. IPASE. Tratar c| OLAVO R. FALCÃO — Rua do Carmo, 6-s| 803 — Fone 22-1018. (25134) 1400

LARANJEIRAS — Vende-se o apartamento n. 304 da rua Professor Luiz Cantanhede n.º 233. Grande financiamento — Informações pelo telefone 22-8297. (23425) 1400

LARANJEIRAS — Vendo ótima casa no começo da rua Alice, em terreno de 51 m. de fundo, 2 pavtos. com 2 salas, 3 qtos. demais deps. e garage. Preço Cr$ 1.500.000,00 com 50 por cento financiados. Laudelino Martins — Tel.: 25-8299 de segunda a sexta-feira. (19392) 1400

LARANJEIRAS — Vendo magnífico apto. novo a rua General Glicerio (J. Laranjeiras), 9.º andar, com j. inverno, 2 salas, 3 qtos., demais deps. e garage peças todas amplas. Preço Cr$ 1.400.000,00 c| Cr$ 500 mil financiados. Laudelino Martins — Tel.: 25-8299 de segunda a sexta-feira. (19394) 1400

LARANJEIRAS — Vendo apto. a rua General Glicerio (J. Laranjeiras), andar alto, c| j. inv. saleta, 2 salas 2 qtos. com armario(podendo ser sala e 3 qtos. demais deps. e garage. Preço Cr$ 880 mil com grande financiamento. Laudelino Martins — Tel. 25-8299, de segunda a sexta-feira. (19393) 1400

PARQUE EDUARDO GUINLE — Para entrega desocupado, luxuoso apartamento de frente, constando de: salão, com 55,00m2 3 amplos quartos com armários embutidos, varanda, 2 banheiros, cozinha, 2 quartos e dep. de empregadas, garagem, tendo parte financiada em 17 anos, com juros de 10% a.a. CIVIA — Trav. Ouvidor, 17, (Sec. de Vendas, 2.º and.). Tel.: * 52-8166, de 8,30 às 18,00 hs.

LOTES RESIDENCIAIS C/ 80% FINANCIADO EM 10 ANOS — Situados no Parque Eduardo Guinle, em zona exclusivamente residencial, lotes com mínimo de 20,00m. de frente. Os lotes não são planos. Preços de: Cr$ .... 425.000,00 a Cr$ 905.000,00. Sinal de Cr$ 85.000,00 a Cr$ ... 181.000,00 e saldo em 10 anos, juros de 12% a.a. CIVIA — Trav. Ouvidor, 17 (Sec. de Vendas, 2.º and.). Tel.: * 52-8166, de 8,30 às 18,00 horas. (50391) 1400

LARANJEIRAS — Com 20% de entrada até a entrega das chaves que serão dentro de cinco meses, vendo os ultimos apartos. de 2 e 3 quartos, um salão de jantar, copa-coz., qto. e W.C. de empregada, garage etc. Ver à Rua Mário Portela n.º 41 e tratar c| HELVÉCIO DE GUSMÃO FILHO à Av. Rio Branco, n.º 108 — 17.º — s| 1.704. (49141) 1400

LARANJEIRAS — Residencia vendemos 3 palacetes com 3, 4 e 5 salas, 4, 5 e 9 quartos, em centro de terreno, garage e demais dependencias. Otimos para casa de saúde, escolas ou orfanatos. Tratar na Cia. "EMCOFE" Ltda. Tel. 32-7280. (05949) 1400

Leblon

LEBLON — Terreno. Esquina de V. Albuquerque, c/ 740 m2, testada 53 metros zona de 4 and. vazio, plano, no local mais aristocratico da zona sul. Preço Cr$ 4.200.000,00 50% à vista restante facil. Detalhes com Malaquias Rocha, R. 7 de Setembro 65, s/ 21, tel. 42-0279. (10717) 1500

LEBLON — Av. Visconde de Albuquerque residencia vendo em centro de terreno 2 salas, 3 varandas, copa 3 dormitorios amplos garagem. Base 2.500.000,00 60 por cento financiados em 10 anos 57-5871 Saraiva. (11641) 1500

APARTAMENTO — Leblon — Vende-se na Rua Carlos Góes, com 1 sala grande, 2 bons quartos, copa, cozinha, banh. depósito de malas, 2 qts. de empregada, terraço com direito a garage, terraço fundos, entrega vazio. Preço oportunidade 760.000 cruzeiros. S. Boselli — Praça Pio X, n. 78, sala 807, 2º andar.

LEBLON — Vende-se um predio de dois pavimentos com quatro apartamentos com 1 sala, 1 quarto, banheiro, cozinha completa e terraço estão alugados, porém sem contratos, terreno de esquina 10x18, rua General Venancio Flores 170, renda anual Cr$ 105 mil — Preço de venda à vista Cr$ 1.600.000,00. Tratar S. Boselli, — Praça Pio X, n. 78, sala 807. (5933) 1500

PARA PRONTA ENTREGA — Em Edifício acabado de construir, à Av. Ataulfo de Paiva, 814, ótimos apartamentos no 8.º pavimento, com belissima vista, constando cada apto. de: 1 sala, 2 quartos, banheiro completo em côr com box, cozinha, área de serviço com tanque, quarto e dep. de empregada. Preço de cada: Cr$ 560.000,00 com parte financiada em 10 anos. Ver chaves com o porteiro. CIVIA — Trav. Ouvidor, 17 — (Sec. de Vandas 2.º and.) Tel.: * .... 52-8166, de 8,30 às 18,00 hs. (50386) 1500

LEBLON — Vendemos a 20 metros da praia, na Av. Visconde de Albuquerque, terreno medindo 26,80 x .. 28,00, Facilita-se o pagamento. Theophilo da Silva Graça e Imobiliaria Lemos Ltda. a Av. Nilo Peçanha 26 sala 702. Tel.: 22-2483 e 42-9506. (2188) 1500

ESPLENDIDO APTO. EM ATAULFO DE PAIVA, com 3 quartos, sala, em prédio de 3 andares, 750 mil, pagamento facilitado e financiado, Eng. TIVO LIVIO, vende vazio. Avenida Rio Branco, 134 — 42-1769 e 52-7736. (15189) 1500

Lins Vasconcelos

LINS RESIDENCIAS — Vendemos 3 ótimas com 2, 3 e 4 salas, 3, 4 e 5 quartos, garage, novos, em centro de terreno. Tratar na Cia. "EMCOFE" Ltda. Tel. 32-7280. (05945) 1700

Santa Teresa

SANTA TERESA — Rara Oportunidade, vende-se magnifico apto. a R. Joaquim Murtinho com 3 quartos, sala, cozinha, banheiro amplo terraço com majestosa vista. Bonde na porta a 5 minutos do centro. Preço Cr$ 600 mil sinal: 150 mil. Parte grandemente facilitada e parte financiada em 13 anos em prestações mensais de Cr$ 3.348,00. Aceita-se financiamento de caixas e institutos. Tratar na Predial Rochedo Ltda. a Av. Rio Branco 114 — 8.º grupo 82. Tel.: 22-8356 e 42-1660. (23406) 2100

SANTA TERESA — Residencias. Vendemos 2 ótimos residencias, em centro de terreno, com 3 e 4 salas, 3 e 4 quartos, garage e demais dependencias. Cia. "EMCOFE" Ltda. Tel. 32-7280. (05948) 2100

Zona Industrial

AV. BRASIL — BONSUCESSO. Vendo áreas para indústrias ou galpões, 20.000 m2, frente para Av. Brasil — Podendo dividir. Proximo. Vendo 10.000 m2. 4.500 m2. 1.430 m2. 1.800 m2. 1.140 m2. 3.000 m2. 1.100 m2. 615 m2. Não atendo intermediarios. telefone 25-8543. (3025) 2400

REALENGO — Vendo na Av. das Bandeiras para industrias, áreas — 10.000 m2, 45.000 m2. Tel. 25-8543.

VARIANTE — Rio-Petropolis. Proximo ao Hotel Maracanã. Vendo para industrias ou depositos, áreas 10.000 m2, 15.000 m2, 20.000 m2, 63.000 m2. Telefone 25-8543.

S. CRISTOVÃO — Vendo área de 13.000 m2. Podendo dividir em 6.000 m2 — Toda plana. Para industria ou deposito. Não atendo intermediários. Telefone 25-8543. (3024) 2400

ARMAZÉM — Vende-se à Rua Barão de São Felix com 1.400 m2. Pronta entrega. Tratar com SILVA COSTA na Av. Presid. Vargas, 509, 16.º andar, s| 1.602. Tel.: 23-1071, das 14 às 17 horas. (47152) 2.400

Tijuca

TIJUCA — Residencias vendemos 6, com 2, 3 e 4 salas, 3, 4 e 6 quartos, em centro de terreno, garage, novos, para entrega imediata. Tratar na Cia "EMCOFE" Ltda. Tel. 32-7280. (05947) 2500

TIJUCA — TERRENOS: Vendemos diversos, de 21, x 22, 17 x 28, 12 x 50, 25 x 27, 17 x 60, 12,50 x 48, 15 x 60. Tratar na Cia. "EMCOFE" Ltda. Tel. 32-7280. (05946) 2500

TERRENO NO ALTO DA BOA VISTA — De 20 metros de frente p/ Rua Rocha Miranda, junto ao 357. Eng. Tito Livio, vende, 250 mil. Av. Rio Branco, 134, 42-1769. (16533) 2500

APTO. JUNTO A BARAO DE MESQUITA, terreo, de frente, na Rua Rocha Pompo, c/ 3 quartos, sala, dep. de empr. Eng. Tito Livio, vende, 320 mil de entrada e 300 mil em 10 anos. Av. Rio Branco, 134, 42-1769. (16530) 2500

TIJUCA — Vendem-se, à Rua Conde de Bonfim, 527, ao lado do Tijuca Ten's Club, ótimos apartamentos sôb. pilotis, em final de construção, com boa saleta, espaçosa sala, jardim de inverno, dois quartos, varanda, banheiro social com box, cozinha ampla e dependencias para empregados. Preços a partir de Cr$ 570.000,00, parte facilitada e parte financiada em 5 anos. Tratar, no local com o Dr. S. Nigri ou na Rua da Alfandega, 263 (Tofic Nigri e Filhos) tel. dia 43-5174 noite 48-0551. (15770) 2500

TIJUCA — MUDA — Vendem-se os últimos aparts. de frente, em prédio de 4 pavtos. c| Pilotis, construção esmerada e de 1.ª qualidade, pronta entrega; c| jardim de inv. envidraçado, boa sala, 2 quartos, armário e guarda-malas embutidos, banheiro em côr c| box, cozinha c| exaustor e box p| geladeira, área de serv. e dep. de empregada. Podem ser vistos diàriamente à rua Ferdinando Laboriau, 246 (ponto terminal do ônibus 29). Preço 590.000,00; 400 mil financ. em 8 anos. Tratar na AUXILIADORA PREDIAL S|A. Trav. Ouvidor, 32, tel. 42-1869, das 12 às 17 horas.

TIJUCA — Vendo a rua Conde de Bonfim n.º 223 — C| 1 apto. 6 otimo apartamento de 3 quartos, 1 sala com varanda, banheiro completo, cozinha e dependencia de empregado, preço Cr$ 720 mil com parte financiada, chaves no apto. n.º 5. Tratar com o proprietario sr. Mendonça tel. 22-4587 das 17 as 18 horas. (11616) 2500

Apartamentos em término de construção vendo à rua Barão de Mesquita, apto. de frente com vestíbulo, ampla sala, varanda envidraçada, 2 grandes quartos, copa e coz., banh., área e dependências de empregada. Forma de pagamento: sinal 50.000,00 na promessa 100.000,00. Prestações de 4.000,00. Preço 450.000,00. Tratar diretamente tel. 26-0281. Anita Gelbert. Negócio de oportunidade. Atendo diàriamente das 9 às 20 horas. Raro negócio. (19357) 2500

TIJUCA — À rua D.ª Delfina, apartamento de fundos, constando de: 1 sala, varanda, 2 quartos, banheiro completo, cozinha, área com tanque. Ocupado com contrato vencido. Preço: Cr$ ..... 420.000,00 com parte financiada em 10 anos, com juros de ...... 10% a.a. CIVIA — Trav. Ouvidor, 17-2.º (Sec. de Vendas) Tel.: * 52-8166, de 8,30 às 18,00 horas. (50390) 2500

APTOS. PRONTOS, junto ao Lgo. da Segunda-Feira, 2 e 3 qts., saleta, sala, dependencias de empregada, área com tanque toda revestida de azulejos, armarios embutidos, etc. Entrada a partir de 185 mil cruzs. e prestações a partir de 5.500 cruzs. Ver das 9 às 12 horas diariamente, e tratar à Av. 13 de Maio 23, sala 1627. Tels. 52-8841 e 42-8967 — Ver à Rua Aguiar 36. (11647) 2500

ATENÇÃO — Rara oportunidade — Vendo aptos. em construção adiantada de alto luxo, à rua Conde de Bonfim, 621, Edifício Casmor, único na Tijuca com campos, tênis, voley e basquete, compostos de: vestibulo 3 amplas salas, três ótimos quartos, 2 banheiros sociais em côr, copa e cozinha com armário embutido, área e dep. empregada. Preço: Cr$ .. 780.000,00. Forma de pagamento: Cr$ 50.000,00 de sinal: Cr$ 50.000,00 na promesa; Cr$ .... 50.000,00 na escritura. Prestações de 7.000 cruzeiros. O saldo em parcelas. Tratar diretamente tel. 26-0281 — Anita Gelbert. Atende-se diàriamente, das 9 às 20 horas. Ótimo negócio. Tijuca. (16006) 2500

TIJUCA — Vende-se na rua José Higino, para entrega imediata, apartamento novo, de ótimo acabamento, confortável, com jardim de inverno, 2 salas, 3 quartos, 2 banheiros, banheiro completo, área de serviço com tanque, quarto e banheiro de empregada e garage — Facilita-se parte do pagamento — Tratar à rua Teófilo Otoni n. 15 — sala 1204 — ou pelos telefones 43-5341 — 43-9469. (11598) 2500

ESPLENDIDO APTO. em Conde de Bonfim, de frente, c| 2 var., 3 qtos. sala, novo, na Muda, 3º and. 350 mil de entrada e o restante financiados e facilitado, Eng. Tito Livio, vende, urgente, tel.: 42-1769. (15181) 2500

CASA na Muda em terreno de 2 esquinas, na r. Garibaldi com 6 qts., 2 salas, jard., garage, quintal, reformada, terreno 12x50 por 1 milhão e 400 mil. Eng. Tito Livio vende. Av. Rio Branco, 134 — 42-1769 e 52-7736. (15179) 2500

ATENÇÃO! Ótimo Negócio! Vendo a rua estritamente residencial Adalberto Aranha, em edifício somente 4 pavimentos, todos de frente para entrega em 10 meses, aptos. de luxo com vestibulo ampla sala, dois grandes quartos, copa e cozinha, área e dep. empregada. Preço ...... 550.000,00. Sinal sòmente ...... 30.000,00 nas chaves 60.000,00. Prestações de 5.000,00. O saldo financiado em 5 anos. Tratar diretamente tel. 26-0281. Anita Gelbert. Atendo diàriamente das 9 às 20 horas. Rara oportunidade. (19354) 2500

SAENS PENA — Rua Guapeni, 8, apto. 402, esquina Conde Bonfim, 247. Ótimo ponto. Sala, varanda, 2 qtos., cozinha, depends. empregada, área c/ tanque. De frente, lado da sombra. Não falta agua. Entrega-se vazio. Tratar no apto. 501. Cr$ 500.000,00, com financiamento. (23341) 2500

Urca

CASA NA URCA — Vende-se — dois pavtos., 3 quartos, living, entrada p| carro, Zona de 4 pavtos. inf. Tel.: 52-1236. (19422) 2600

URCA — Vendo amplo palacete "à Av. Pasteur, p| família de alto tratamento, Legação, etc. Tratar c| OLAVO R. FALCÃO — Rua do Carmo, 6-s| 803 — Fone 22-1018. (25135) 2600

Subúrbios da Central

ESTAÇÃO DO RIACHUELO — Vende-se a casa 4 da rua Figueiras Lima 43-A com 2 quartos e 1 sala etc preço Cr$ 400 mil entrada Cr$ 100 mil o restante em 15 anos tratar com Vicente a rua do Rosario 129 — 4.º andar. Tel.: 52-6761. (19436) 2800

INHAUMA: Apartamentos vendemos, pronto, com 2 quartos, sala, banheiro, cozinha e demais dep. Preço Cr$. 350.000,00. Cia "EMCOFE" Ltda. Tel. 32-7280. (05943) 2800

CAMPO GRANDE — Area de 17.000 M2, em estrada asfaltada a 9 ks. da estação local servido por bonde e lotação vendemos à vista por Cr$ 700.000,00. Imobiliaria Lemos Ltd. à Av. Nilo Peçanha, 26, sala 702. Tels. 22-2483 e 42-9506. (22191) 2800

Jacarèpaguá

BONITA chacara de 44 x 110 metros, vende-se em ótimo local, à Rua Florianópolis, tendo casa com varanda grande salão, lareira, dois quartos, banheiro, prestando-se a ampliação já planejada, cujas plantas serão mostradas aos interessados em terreno todo plantado c/arvores frutiferas e com a frente tôda gramada. Preço 1.800 mil cruzeiros, sendo 600 mil cruzeiros financiados em 15 anos. — Tratar diretamente com o proprietasário pelo telefone 43-1770, sr. Smith. (16141) 3001

Méier

MEIER — Vendem-se ótimos terrenos prontos para receber construção á Rua Camarista Meier (prolongamento). Tratar no local com o Dr. Pompeu. Facilita-se o pagamento. (05872) 3100

MEYER — Cr$ 50.000,00 de entrada e o saldo até 20 anos, vendo os ultimos aptos. de 2 qts., uma sala, cozinha, W.C. de empregada etc. Ver à Rua Santos Titara n.º 126 e tratar c| HELVÉCIO DE GUSMÃO FILHO à Av. Rio Branco, n.º 108 — 17.º — s| 1.704.

(49140) 3100

2 LOJAS NO MEIER com 5 portas na esquina de Cirne Maia com Praça Aval. Eng. Tito Livio, vende, urgente, baratissimas. Av. Rio Branco 134, tels. 52-7736 e 42-1769. (16532) 3100

Subúrbios da Leopoldina

SUBURBIOS DA LEOPOLDINA — Terrenos a 20 minutos da Praça Mauá — mensalidade Cr$ 358,40 — Tel. 46-1026 — MONTEIRO. (23339) 3200

AREA NA R. URANOS de 25x100, alargando para 55 com 2 frente em Bonsucesso. Eng. Tito Livio, vende por 2 milhões, Av. Rio Branco, 134, 42-1769. (16528) 3200

CIRCULAR DA PENHA — Vendo 10 x 34, 35 x 35, e 20 x 34 na R. Mafra, 7 x 38, na R. Lisboa, 8 1/2 x 38 e 40 x 40 na R. Cuba, todos junto à Av. Brasil. Otimos preços, Av. Rio Branco, 134, 42-1769 e 52-7736, Eng. Tito Livio. (16541) 3200

Petrópolis

PETRÓPOLIS — ótima oportunidade — Rua Souza Franco esquina de Santos Dumont, vendemos, em início de incorporação, ótimos apartamentos de dois ou três amplos quartos, grande sala, hall interno, banheiro e cozinha completos, área de serviço com tanque e dependências de empregada. Preços a partir de Cr$ 434.000,00 fixos, sem reajustamento, com apenas 5 por cento de sinal, 10 por cento a combinar e 85 por cento financiados em 70 prestações mensais sem juros. Vendas em Petrópolis — Avenida 15 de Novembro, 133, telefone 5895 e Rua 16 de Março, 155 sala 801, telefone 6085. — No local atende-se diàriamente, inclusive aos domingos até às 18 horas. — No Rio vendas exclusivas — IMOBILIARIA LIF LTDA., Avenida Nossa Senhora de Copacabana, 661, 2.º andar, de frente, salas 201 E e D, telefones 37-4635 e 57-4515. — Atende-se diàriamente, inclusive aos domingos, até às 20 horas. — No centro: Rua 7 de Setembro, 66, 12.º andar — Sala 1206 — Tel. 22-9392. (47243) 3500

ITAIPAVA — TERRENO — Vende-se grande área com frente para a Estrada União e Industria, tendo 200.00 metros de frente para a mesma. Situada após a estrada de Teresopolis e a Estrada das Armas, cuja área mede 40.000,00 m2. Preço de cada m2 vinte cruzeiros, aceitando-se ofertas. Plantas e informações na ORGANIZAÇÃO TECNICA IMOBILIARIA NORMA LTDA. Rua do Carmo 71, 8º andar, salas 801 e 802. Diretor: Antonio Cepeda. (23420) 3500

Teresópolis

TERESOPOLIS — No centro, em frente à Prefeitura, vende-se ótimos apartamentos de sala e quarto separados, jardim de inverno, banheiro com box, e cozinha com lugar para geladeira, a partir de apenas Cr$ 200.000,00 — Excepcionais condições de pagamento — Cr$ 10.000,00 de sinal, pequena parte facilitada durante a construção e o restante financiado em prestações mensais de Cr$ 2.000,00 sem juros: jardins, loja e piscina do próprio edificio — Construção da EDIBRA S. A. — Informações e vendas exclusivas: Imobiliaria Lif Ltda. — Avenida Nossa Senhora de Copacabana 661, 2.º andar de frente, salas 201 E e D — Tels. 37-4635 e 57-4515, atende-se diàriamente, inclusive aos domingos até às 20 horas. No Centro — Rua 7 de Setembro, 66, 12.º andar, sala 1206 — Tel. 22-9392. (49277) 3500

Sítios e Fazendas

SITIOS a Cr$ 8,000 o m2 — Estrada do Contorno a 1 e meia hora da Praça Mauá. Pequena entrada, saldo em 60 meses, sem juros. Para plantação e criação, principalmente para apicultura — Ajudar-lhe-ei organizar seu apiário e a sua lavoura — Recados a qualquer hora. Reserva dos lugares pelo tel. 27-2519, Sr. MICHEL. (11648) 3800

SITIO — Vende-se ou troca-se por apto. zona Sul c/ 246.000m2 a 500m de alt.: a 3 k. da Est. de Paulo de Frontin (Rodeio), c/ grande mata, boas varzeas, agua em abundancia. Sede moderna mobiliada c/ todo o conforto, c/ varanda, salão, j. inverno, 4 q. banh. comp., grande copa cozinha, qto. c banh. empregada. Casa caseiro c/ luz e agua corrente. Onibus a porta e luz da Light. Diret. 37-8639. Preço Cr$..... 950.000,00. (11542) 3800

SITIO EM CAMPO GRANDE — Vende-se no Marapicu, com 42.000 m2. com grande mata, corrego, pomar, café, etc. — Tem casa e luz próximo. — Preço Cr$ 280.000 com facilidades — Tratar pelo tel. 26-3071. (19373) 3800

SITIOS — Vendo lindos sitios apenas 90 minutos da Praça Mauá 10.000 m2. por 80.000,00 — Entrada 10 por cento, e saldo em 5 anos sem juros — Otima terra, boa água — Caça e pesca. Escola, horto florestal etc. — Inf. Av. Marechal Floriano 123 — sob sala 102 — Tel. 43-4795 — chamar o sr. MAX. (11570) 3800

SERRA DO MAR — Vende-se 65 alqueires, geométricos com muita água e ônibus à porta, distante hora e meia da Praça Mauá. Tratar com SILVA COSTA na Av. Presidente Vargas, 509 — 16.º andar s| 1602 — Tel. 43-8694 das 14 às 16 horas.

(47142) 3800

"SITIO - CAMPO GRANDE"

VENDE-SE um lindo Sitio em Campo Grande - D. Federal, ou troca-se por apartamento pequeno como principio de pagamento, com ms: 10:137 cultivada, com grande pomar, cêrca de 30 qualidades de frutas diferentes; flores, e plantas tropicais. BENFEITORIA: Moderna casa com dois quartos, sala, banheiro completo, cozinha com fogão ultra-gás, varandas (semi-mobilada). Galpão coberto de telhas, com área de 100 ms. — Casa p/ empregada, de madeira (duas). — Pocilgas, galinheiros, estábulos, água: encanada com abundância, tendo reservatório (sisterna), com capacidade para 20.000 litros). Luz própria de gerador a gasolina, bomba elevatória dágua, elétrica. Animais 2 (duas) vacas leiteiras com cria, porcos, galinhas. Preço: Cr$ 800.000,00, 50% financiado e o restante a combinar. — Tratar na PREDIAL ROCHEDO LTDA. Tel.: 42-4669 — 22-8356. Av. Rio Branco, 114, Grupo 82. (23405) 3800

BARAO DE JAVARI (Miguel Pereira) — Vende-se três lotes tamanho 15x60 juntos frente à Estação. Preço Cr$ 50.000,00 cada. Tel. 22-4905. (19364) 91

NOVA FRIBURGO
Casa para Veraneio

Vende-se uma, acabada de construir, linhas modernas, com sala, quarto, copa, cozinha, banheiro, lareira, magnífica localização. Loteamento "Retiro da Varzea", Fazenda do Cônego. — Informações pelo Tel.: 1570, ou Niterói 5660 - 58-94. - Valor: Cr$ 160.000,00, com grande parte financiada. (4850) 91

GALPÃO VENDO — ZONA INDUSTRIAL

Área 3.338 m2., área construída 1.170 m2., pé direito, 7,10 m2., instalação para duas pontes rolantes de 5 toneladas cada uma. Rua Cordovil n.º 103 -- Estação de Cordovil. Sinal 20%, resto facilitado — Telefone 25-8543. (5926) 91

Centro -- Meio pavimento com 210 m2

Vende-se, podendo ser ocupado imediatamente. 100% financiado. Negócio excepcional. Venha ver, para não se arrepender! Inf. tel. 54-2202 — Sr. Silveira. (23424) 91

Belíssimo apartamento -- Gávea

Familia por motivo de viagem, vende seu maravilhoso apartamento, acabamento muito fino, no melhor ponto do bairro, composto de 2 salões, 2 dormitórios com ricos armários embutidos e garagem. Preço Cr$ ... 850.000,00, 40% financiados em 5 anos. Tratar: Sociedade Imobiliária "ICCA" Ltda., Av. 13 de Maio n. 23 - 4.º andar, telefones 42-8597 ou 52-2212. (11610) 91

Casa Visconde de Albuquerque

Vende-se uma maravilhosa casa na Av. Visconde de Albuquerque, composta de 2 salas, 5 dormitórios, enorme jardim de inverno, banheiro completo, copa-cozinha e garagem, dependências para empregada. Preço de rara oportunidade — Cr$ 3.200.000,00. Tratar: Sociedade Imobiliária "ICCA" Ltda., Av. 13 de Maio n. 23 - 4.º andar, telefones 42-8597 ou 52-2212. (11609) 91

APROVEITE — ÚLTIMA OPORTUNIDADE

No Edificio "Casa Suiça", Rua Cândido Mendes n. 157 (Glória), apartamentos de frente e fundos com garagem e uma ótima vista para a Guanabara, construção única no Rio, com máximo confôrto e beleza, com 2 salões, 2 dormitórios com esplêndidos armários embutidos, copa-cozinha, grande área de serviço. Facilita-se a metade. Tratar: Sociedade Imobiliária "ICCA" Ltda., Av. 13 de Maio n. 23 - 4.º andar, telefones 42-8597 ou 52-2212. (11611) 91

TERRENOS -- IMBARIÉ

Vendo lotes a partir de Cr$ 200,0 mensais, sem entrada, planos, ruas abertas, água, luz, condução de trem e ônibus, rio canalizado à beira do loteamento, construção livre. Informações tel. 32-7570, D. Irene. (28941) 91

SINAL--4.900,00

PRESTAÇÕES DE Cr$ 1.886,50

Vendemos no centro comercial de Niterói à Av. Amaral Peixoto, em frente ao palácio do Comércio, ótimos apartamentos em início de construção de quarto, sala, cozinha e banheiro. Próprios para escritórios ou moradias. Plantas e demais detalhes na Comércio e Construção Flamengo S. A. — Largo da Carioca, 5 - s. 601 — Tels. 42-9317 e 42-0594. (19371) 91

CASA PRÓPRIA

DESDE Cr$ 560,00 POR MÊS, SEM ENTRADA

Não pague mais aluguel, uma nova cidade surge em Vicente de Carvalho e está à sua espera. Reserve ainda hoje a sua casa ou apartamento situados nesse populoso e conhecido bairro. Reservas e outras informações na IMOBILIÁRIA OMO LTDA., à Av. Pres. Vargas n. 529, 17.º andar, sala 1.705 — Tels. 32-9937 e 32-9650. Atendem-se das 8 hs. da manhã às 8 da noite). (47023) 91

LOJA NO LEBLON

PARA PRONTA ENTREGA

À Avenida Ataulfo de Paiva n. 814, em Edifício acabado de construir, de frente para a Praça Antero de Quental, ótima Loja com girau e sanitário.

Preço: Cr$ 1.300.000,00

com parte financiada em 10 anos.

IMOBILIÁRIA CIVIA S. A.

Trv. Ouvidor, 17 — (Sec. de Vendas 2.º andar), Tel.: *52-8166, de 8,30 às 18,00 horas.

(50336) 91

COPACABANA -- PÔSTO 4

Vende-se no luxuoso Edifício "Domus" (Rua Domingos Ferreira 178) magnífico apartamento todo pintado a óleo, com cêrca de 180 m2, composto 2 salas, 3 grandes qtos., grande banheiro de côr, ampla copa/cozinha, área serviço com 2 tanques e dep. empregada. Elevador privativo, armários embutidos e vaga na garage. Andar alto. Tôdas as peças amplas e arejadas. Preço Cr$ 1.400.000,00, facilitando-se uma parte. Tratar na Imobiliária EVEREST Ltda. (Av. Rio Branco 81, 12.º, salas 1201/02). Tel. 23-42-14, ou 57-9927. (17398) 91

CASA - URCA

Vendo uma linda residência construída em terreno de 10 x 25 com 2 salas, 5 quartos, 3 varandas, 3 banheiros, (sendo um em côres) 3 quartos de empregada, garagem e demais dependências. Ver diàriamente até às 13 horas. Rua Joaquim Caetano 63. (5968) 91

VALORIZE SEU DINHEIRO!

RESERVE AGORA SEU TERRENO

No prolongamento da Av. Niemeyer

Jardim

NOVA AMÉRICA

ESTRADA DE JACAREPAGUÁ Nº 3250

junto ao Itanhangá Golf Club

localização:

No prolongamento da Av. Niemeyer, Estrada de Jacarepaguá, 3250, depois do Itanhagá Golf Club.

vantagens oferecidas:

Água própria de mananciais de vertentes. Luz pública e particular, telefone, ruas calçadas, bastante vegetação, clima de montanha nas proximidades do mar.

condução farta:

Linhas regulares de ônibus e lotações, fazendo o percurso entre o Leblon e o Largo do Tanque em Jacarepaguá. Muita condução à porta.

facilidades de pagamento:

Basta uma pequena entrada e o resto será pago em suaves prestações mensais, no prazo de 8 anos.

Preços desde — Cr$ 108.000,00

EXPOSIÇÃO E VENDAS:

Loja: Av. Nilo Peçanha, 38-B

Loja: Av. Atlântica, 2964-B junto ao Cine Rian

Loja: Churrascaria Jardim, Rua República do Perú, 225

SOC. IMOBILIÁRIA NOVA AMÉRICA

Av. Nilo Peçanha, 12 - 8.º and. s/ 801-803 - Telefone: 42-5737

1076

VENDE-SE casa com cêrca de mil metros q. de terreno, em Morro Azul (municipio de Vassouras) próximo à Estação da E. de Ferro, com ampla varanda, sala, 2 quartos e demais dependencias, água abundante. — Telefonar para 45-8567 das 17 às 20 horas. (21049) 91

MOTO-NIVELADORES CATERPILLAR 212 ADAMS 512

Vende-se. Ver e tratar na Av. Brasil, 8.502

"GEOPAN" (47138) 91

CASAS — Lindas de madeira construimos em qualquer local desde 975,00 m2 — Rua Senador Dantas 71 — loja. (23043) 91

VENDE-SE PRÉDIO R. B. S. Felix

CENTRO — Vende-se à Rua Barão de São Felix, prédio próprio para comércio, depósito ou varejo, etc., o terreno mede 6,70 x 57,40; não tem contrato. — Preço 700.000 cruzeiros, aceitando-se oferta. — Renda antiga Cr$ 65.000,00 anuais. — Informações gratis sem compromisso. Tratar na Organização Técnica Imobiliária Norma Limitada, Rua do Carmo, 71, 8.º andar, Salas 801 e 802. Diretor: ANTONIO JOSÉ CEPEDA. (23416) 91

CONSTRUÇÕES EM GERAL — em qualquer local construimos com bons acabamentos e financiados — Rua Senador Dantas 71 — loja. (23402) 91

LOTES — 12 x 30 — no centro de Santa Cruz desde 550,00 por mês podendo logo construir ou construimos financiado avenida Antarez 2651 — com Senhor Luiz Guerra ou no escritório Rua Senador Dantas 71 loja. (23401) 91

PRÉDIO PARA RENDA

Vende-se prédio comercial de 3 pavimentos localizado na Avenida Braz de Pina, perto da Praça do Carmo; constando de 2 lojas; no 2.º pav.: — u mapartamento com 3 quartos, sala, cozinha, banheiro completo, varanda envidraçada e uma sala independente para escritório; no 3.º pav. tem: 4 salas para escritório, tendo cada uma 4,00 x 4,00. — Existe ainda nos fundos do terreno dois apartamentos de quarto, sala, cozinha e banheiro. O terreno mede 14,00 x 19,00. Preço: Cr$ 2.000.000,00. — Boa renda Cr$ 220.000,00. — Facilita-se o pagamento. — Artélia asfaltada, comercial, industrial e residêncial em franca prosperidade (valorização). Tratar na ORGANIZAÇÃO TÉCNICA IMOBILIÁRIA NORMA LTDA. — Rua do Carmo n.º 71, 8.º andar, Salas 801 e 802. — Diretor: ANTONIO JOSÉ CEPEDA. Corretores de Imóveis e Administradores de Bens. (23417) 91

TERRENOS SANTA TERESA LARANJEIRAS

Vendem-se ótimos lotes planos à Rua Alice e Dr. Júlio Otoni, próximos ao Túnel Rio Comprido; tendo água, gás, luz, telefone, etc. — Preços desde Cr$ 250.000,00 até Cr$ 400.000,00. Estão prontos para receber a construção. — Clima superior. — Panorama deslumbrante. Tratar na ORGANIZAÇÃO TÉCNICA IMOBILIÁRIA NORMA LTDA. — Diretor: ANTONIO JOSÉ CEPEDA — Rua do Carmo, 71, 8.º andar, Salas 801 e 802. (23423) 91

NOVA FRIBURGO
Parque Santa Teresinha

Vende-se uma casa bem localizada nesse Parque, com 4 quartos, sala, cozinha, copa, banheiro, varanda. — Informações Tel.: 1570 ou Niterói 5894 — 5660. (1851) 91

Hipotecas

JUROS MINIMOS empréstо sob hipoteca de prédios, mesmo em construção; adianto dinheiro para certidões, solução rápida. — Tratar na Av. Pres. Vargas, 290, sala 815, com A. Morais. (11627) 92

CR$ 1.200.000,00 — Empresiam-se sôbre uma ou duas hipotecas. Tratar com LOPES, telefone 42-0919. (19390) 92

CR$ 130.000,00 — empresta-se sôbre uma hipoteca, juros de 12% ao ano. Tratar com LOPES, tel. 42-0919. (19391) 92

CR$ 400.000,00 — empresta-se sôbre uma hipoteca. Tratar com LOPES, telefone 42-0919. (19389) 92

PARTICULAR empréstа Cr$ ... 150.000,00, em uma ou duas hipotecas de prédio, mesmo em final de construção. Juros de lei. Informações pelo tel. 48-6679. (17117) 92

HIPOTECA — Empresto dinheiro sob hipoteca de predios, com direito a amortizar ou liquidar em qualquer tempo. Adianto dinheiro para regularizar os documentos. A. Cortes. Rua da Quitanda, n.º 87, 2.º andar. Telefone 23-6359. (05574) 92

A JUROS — Sob hipotéca de prédio podendo liquidar antes do vencimento. Adianto dinheiro para regularização de documentos. Também compro e vendo prédios, apartamentos e terrenos. Tratar com S. Boselli, na Praça Pio X, 78, sala 807, em frente à Igreja da Candelária. (5929) 92

DINHEIRO PARADO!

POUCA RENDA ?

Colocando-o a 12 por cento de juros, em hipotecas, no fim de um ano está muito aumentado. Emprestando Cr$ 500.000,00, doze mêses depois terá Cr$ 560.000,00, no fim de dois anos, possuirá Cr$ 627.000,00, sem correr nenhum risco. Terminados 6 anos tem Cr$ 1.000.000,00. — Não existe aplicação de capital mais segura, sendo também a mais cômoda. — Tendo o seu dinheiro aplicado em hipoteca de imóveis, pode viajar tranquilamente. — Lembro que tudo tem sua técnica. — Não faça transações diretas; procure corretor especializado. Informações gratis e sem compromisso, com o Sr. ANTONIO JOSÉ CEPEDA — Diretor da ORGANIZAÇÃO TÉCNICA IMOBILIÁRIA NORMA LIMITADA — Administradores e Corretores de Imóveis. — Rua do Carmo, 71, 8.º andar, Salas 801 e 802. (17260) 92

VALORIZE SEU CAPITAL

Colocando-o a doze por cento de juros, em hipotecas, no fim de um ano está muito aumentado. — Emprestando Cr$ 00.000,00, doze mêses depois terá Cr$ 560.000,00, no fim de dois anos possuirá Cr$ 627.200,00, sem correr nenhum risco. — Não existe aplicação de capital mais segura, sendo também a mais cômoda. — Tendo o seu dinheiro aplicado em hipoteca de imóveis, pode viajar tranquilamente. — Lembro que tudo tem sua técnica. — Não faça transações diretas; procure corretor especializado. — Informações gratis e sem compromisso com o Sr. ANTONIO JOSÉ CEPEDA — Diretor da ORGANIZAÇÃO TÉCNICA IMOBILIÁRIA NORMA LIMITADA — Administradores de bens e Corretores de Imóveis. — Rua do Carmo n.º 71, 8.º andar, Salas 801 e 802. (23422) 92

GRUPOS GERADORES

MERCEDES BENZ

ENTREGA IMEDIATA

15 — 40 — 50 — 60 — 74 — 80 — 90 — 100 — 125 KVA.

OUTRAS MARCAS: 3 — 4 — 5 — 7 1/2 — 8 — 10 — 12 — 15 — 20 — 25 — 30 — 150 — 300 — 500 — 700 KVA.

"UNICOM" Assembléia, 104 - sala 1012 Fones: 22-3072 - 52-2424

End. telegráfico "MOTORMERCEDES" — ATENÇÃO INTERIOR

Descontos excepcionais a revendedores e comissionistas

(102844)

Automóveis de Ocasião

VENDE-SE — Caminhão basculante — Magnífico estado conservação — Studebaker 1948 — Caçamba nova quase se muso — Preço ocasião — Tratar em Juiz de Fora com dr. Jamil — Tele. 2144 ou 1997. (12441) 64

CHEVROLET — Vende-se com 4 portas, 1937, em ótimo estado, pela melhor oferta. Tratar pelo tel. 22551, Niterói. (21222) 64

PRECISA-SE de uma caminhonete pequena de aluguel, pode ser particular para serviços de entrega de laboratório às 3.as e 5.as feiras. Tratar pelo telefone 23-1920 com o Sr. RODRIGUES. (25079) 64

OLDSMOBILI — 1954 — Vendo 88-Holidaay, 2 portas. Chumbo beije — todo equipado. Não atendo intermediários. Av. Graça Aranha, 19, grupo 1.202 — sala B-3. (11549) 64

ALUGUE UM AUTOMÓVEL

Dirija Você mesmo. — Chapas particulares. Ultimos modelos. — Rua Francisco Otaviano, 35. — Telefones: 27-8904 e 31-1470 — Copacabana. (11563) 64

FORD 1954

Estado de novo. 4 portas. Rádio. — Pneus faixa branca, nylon, undersenl, etc. Preço único à vista Cr$ 495.000,00 — Tratar com Dr. Edivaldo — Rua 18 Fevereiro, 26. (13575) 64

CADILLAC 1953

Vende-se, preta, 4 portas, com todos os equipamentos, inclusive ar refrigerado, ou troca-se por Chevrolet ou Dodge Utility. O carro pode ser visto à Rua Barata Ribeiro 582, todos os dias até às 12 horas. (28937) 64

OLDSMOBILE

Vende-se ou troca-se por carro menor, mod. 48 de quatro portas, particular, máquina nova e hydramatic com garantia. Tratar à Av. Gomes Freire, 234, sob. (28946) 64

OLDSMOBILE

Super 88, 1951, 4 portas, côr verde, importado fins 1951, equipado de fábrica, 30 mil milhas rodadas. Estado conservação ótimo. Unico dono. Preço 320 mil cruzeiros. — Ver e tratar à Av. Pres. Wilson, 165, S. 808. Tel.: 32-0240. Res.: 47-3598. (23346) 64

"PONTIAC 51"

3 estrelas, importada, 4 portas. Otimo estado. Vendo Cr$ 280.000,00 ou troco carro menor. Ver e tratar Av. Epitácio Pessoa, 30, Apt. 1. (23410) 64

ANGLIA 50

Excelente estado — Bem conservado — Facilidade de pagamento.. Rua México n. 31-C. Tel.: 52-9253. (13576) 64

DODGE 1951 (UTILITY)

Tipo Sierra — 4 portas — Excelente estado. Aceito troca. — Rua México, n.º 31-C. — Tel.: 52-9253. (13577) 64

FORD 1954

Sedan 4 portas — Estado excepcional, equipado, semi-novo. Aceito troca. — Rua México n.º 31-C. Tel.: 52-9253. (13578) 64

DE SOTO 1948 (Conversível)

Otimo estado. Todo equipado. Tratar com Sr. ALMEIDA. Tel.: 26-3240. Rua São Clemente n.º 185. (13579) 64

PREFECT 1951

Bem conservado. Tudo O.K. Facilito parte. Tratar sr. ALMEIDA. Tel.: 26-3240. (13580) 64

CAMINHÃO

Vende-se um Studbaker R-17, 8 toneladas, com reduzida, de 1950, em ótimo estado, com pneus e forração inteiramente novos. Ver e tratar no Auto Pôsto Tijuca, à Rua Conde de Bonfim n.º 532. (23407) 64

Máquinas em geral

TRATORES CATERPILLAR D-8 e D-7

Vende-se em estado de novos. Ver e tratar à Avenida Brasil, 8.502.

"GEOPAN" (47135)

ESCAVADEIRAS

Vende-se

LINK-BELT 1 jarda

ORTON — 2 jardas

Ver e tratar na Av. Brasil n. 8.502

"GEOPAN" (47134)

MOTO - NIVELADORES CATERPILLAR 212 ADAMS 512

Vende-se. Ver e tratar na Av. Brasil, 8.502

"GEOPAN" (47136)

VAGA para automóvel — Aluga-se uma vaga na garagem a rua Alberto de Campos, 67, esquina Farme de Amoedo. Tratar pelo telefone 27-8957. (11544) 64

PNEUS

Firestone — Goodyear — Brasil — 10+5% de desconto — Recautchutados de quase tôdas rodagens pretos e brancos. 15% desconto. Grande estok de meiouso em perfeito estado. Baterias novas damos Cr$ 300,00 pela velha. Rua Aires Saldanha 34-A Copacabana. Tel. 47-7779. (24045) 64

TAUNUS 1955

Zero Km. - Todo equipado. Aceito troca. — Rua México n. 31-C. Tel.: 52-9253. (13583) 64

ALUGAM-SE CARROS

Chapas particulares s/ chofer, americanos. Mecânicos, equipados, modêlos, 52, 53, 54. — Informações telefones: 37-8612 e 46-8943 — Avenida Prado Júnior, 145-A, Loja. Copacabana. (23383) 64

NÃO VENDA SEU AUTOMÓVEL

SE PRECISAR DE DINHEIRO

Resolvemos, AINDA HOJE, a sua situação financeira, com garantias recíprocas. Rua Evaristo da Veiga n. 35, sala 605, esquina da Rua Senador Dantas — Telefone: 22-6180. (54883) 64

VIDROS PARA AUTOS

Colocamos e executamos qualquer serviço em vidros para automóveis, calhas, caneletas, portas e janelas, serviço rápido e perfeito. Rua Aires Saldanha 34-A — Copacabana. Tel. 47-7779. (19920) 64

CANOS DE DESCARGA E SILENCIOSOS

Vende-se e coloca-se com rapidez e perfeição. Pedimos marcar a hora. Lanterneiros. Pintores. Mecânicos. Rua Aires Saldanha n. 27 — Copacabana — Tel. 47-7779. (16620) 64

PEÇAS PARA CAMINHÕES Á ÓLEO DIESEL

MILA LTDA.

Rua Bonfim, 333-A ou pelo Tel. 43-6041

Recebemos importação de peças MERCEDES BENZ

CHEVROLET 1954

Bel Air — novíssimo vendo com a 4.ª via duas côres. Ver garagem Av. Copacabana 876 tratar c/ garagista. (11557) 64

EMPREGOS DIVERSOS

CHAUFFEUR

Rapaz educado, solteiro, 27 anos, com muita prática e boas referências, oferece os seus serviços. Tel. 52-6055, Ramal 402, com o Sr. Afonso. (23367) 55

CHAUFFEUR

Precisa-se de um, para carro particular-hydramatic. Exigem-se referências. Telefonar para 32-8962, Sr. FREITAS. (62189) 55

Criados

OFERECE-SE cozinheiras, arrumadeiras, lavadeiras, babás e governantas com referências. Procurar de segunda a sábado, tel. 42-6967. (21144) 53

PRECISA-SE boa empregada para todo serviço de um casal — R. Barata Ribeiro 539, apto. 801. Tel. 37-7485. (23353) 53

BABA' — Casa de alto tratamento procura babá para criança de dois meses. Paga-se bem. Telefonar 25-6161 depois de 11 horas (05957) 53

PRECISA-SE empregada para cozinhar e lavar. Paga-se bem. Tratar na Rua Dias da Rocha 35 apto. 1001. (23351) 53

PRECISA-SE de uma boa cozinheira que dê referencias e que tenha pratica, para casa de pequena família, paga-se bem. Telefonar para 57-9439. (23330) 53

PRECISA-SE cozinheira com boas referencias para familia americana — Paga-se até Cr$ 1.800,00 — Desejamos uma moça, limpa e agradável — Tratar: Av. Delfim Moreira 1114, ap. 402 — Leblon. (19379) 53

COZINHEIRA E COPEIRA — Precisa-se para casal de tratamento — Paga-se bem — Tratar à Av. Rúy Barbosa, 80, apto. 2002. (11618) 53

EMPREGADA — Precisa-se para arrumar e ajudar a tomar conta de crianças — Exige-se referencias e boa saúde — Paga-se bem — Rua Maria Quitéria 60, Ipanema. (23373) 53

COZINHEIRA — Procura-se uma com bastante prática e desembaraçada. Dorme no emprêgo. Não lava. Ordenado Cr$ 2.500. Apresentar-se com carteira e referências 262. Av. Copacabana. Ap. 7. Tel. 37-6290. (19381) 53

COZINHEIRA

Precisa familia estrangeira. Paga-se bem. Rua Domingos Ferreira, 28 apto. 701. (11614) 53

ATENÇÃO

MAIS DINHEIRO

Companhia idônea aceita pessoas de ambos os sexos e de boa aparência para serviço bem remunerado, com liberdade de horário. Ótima oportunidade para funcionários públicos, oficiais reformados e pessoas que disponham de algumas horas diàriamente. Não é capitalisação nem publicidade. Dá-se a necessária assistência técnica e ajuda de custo. Possibilidade de ganhar mais de Cr$ 12.000,00 mensais. Tratar à rua São José, n.º 90, 2.º pavimento, com o Inspetor de plantão. — E' favor trazer êste anúncio e uma fotografia 3 x 4. (15822) 55

Cartões de Bôas Festas

VENDEDORES (AS)

Precisa-se vendedores(as) para cartões de Boas Festas, originais e modernos, para venda exclusiva no Distrito Federal. Interessa sòmente vendedores(as) relacionados em lojas de papelarias e casas do ramo. Tratar à Rua Santa Luzia, 799 - 18.º andar — sala 1801 diàriamente das 11 às 12,30 horas, com o sr. Souza. Tel. 52-8843. (49524(55

VENDEDOR

Importante companhia de representações necessita de vendedor com amplos conhecimentos e relacionado com o comércio de importação de cereais e produtos alimenticios. Cartas para a caixa postal 2497, dando referências. Sigilo absoluto. (23394) 55

BRITISHER

Age 28, single, 5 years accounting experience in Brazil, seeks appointment with well-established Company in Rio de Janeiro.

Replies: c/o "D.ª IRENE" — C.P. 4293. (23348) 55

DATILÓGRAFA

Procura-se eximia, com redação própria e prática de serviços de escritório. Preferivelmente com conhecimentos de taquigrafia e noções de inglês. Escrever para o n. 5938 neste jornal. (05938) 55

CORRESPONDENTE

Com redação própria em inglês e alemão e experimentado em negócios de importação, precisa-se para firma de muito movimento. Ofertas com pormenores sôbre atividade anterior e salário desejado, para êste jornal sob o n.º 23388. (23388) 55

DIRETOR
M. PAULO FILHO
Avenida Gomes Freire, 471

Correio da Manhã

SUPERINTENDENTE
JOSE V. PORTINHO

REDATOR-CHEFE
ANTONIO CALLADO

2º Caderno — Rio de Janeiro, Quarta-feira, 5 de Outubro de 1955

N. 19.181 — ANO LV

GERENTE
ALINIO DE SALLES

O "JOCKEY CLUB ARGENTINO" A ATRAÇÃO DA SEMANA

Tio Capataz aparece como fôrça absoluta da carreira — Um campo dos melhores forma a prova especial para nacionais — Escaler, Jonaig, First Boy, Evergreen e Conqueror, juntos no melhor páreo da sabatina — Programa para sábado e domingo com as nossas cotações

Esta semana teremos a disputa do "Jockey Club Argentino", semiclássico para animais de qualquer país em 2.400 metros e com 100.000 cruzeiros de dotação. A prova reuniu um campo diminuto, destacando-se amplamente Tio Capataz que, embora figurando como o "top weight" da carreira, nunca enfrentou uma companhia tão camarada. Além desta carreira, ainda no domingo, encontramos uma prova especial para nacionais que marca o reaparecimento de Gibatão, deslocando a elevada carga de 62 quilos.

No sábado a melhor carreira é a que se destina a nacionais de cinco anos, reunindo Escaler, Jonaig, First Boy, Evergreen e Conquerer, seguida das eliminatórias da nova geração para potros e potrancas respectivamente.

A seguir apresentamos os programas com as nossas cotações:

CORRIDA DE SÁBADO

1º Páreo — às 14,00 horas — 1.300 metros — Cr$ 45.000,00.

			Ord.	Ks.	Ct.
1 —	1	Notelia	1	58	25
	2	Zingara	7	50	60
2 —	3	La Chula	6	54	50
	4	Essence	4	54	80
3 —	5	Ortita	5	56	50
	6	Jones	2	50	60
4 —	7	Emboscada	3	56	40
	8	Olna	8	54	60

2º Páreo — às 14,25 horas — 1.600 metros — Cr$ 50.000,00.

			Ord.	Ks.	Ct.
1 —	1	Escaler	4	56	25
2 —	2	Jonaig	2	52	30
3 —	3	First Boy	5	52	50
4 —	4	Evergreen	1	52	50
	5	Conqueror	3	56	40

3º Páreo — às 14,50 horas — 2.200 metros — Cr$ 54.000,00.

			Ord.	Ks.	Ct.
1 —	1	Demolidor	5	60	30
2 —	2	Camal Pachá	4	52	40
3 —	3	Piratini	2	60	35
4 —	4	Kantar	1	52	40
	5	Tabú	3	54	40

4º Páreo — às 15,20 horas — 1.300 metros — Cr$ 60.000,00.

			Ord.	Ks.	Ct.
1 —	1	Bong Lai	6	55	30
	''	Luganga	3	55	30
2 —	2	Experiência	2	55	35
	3	Gaiata	4	55	40
3 —	4	Tiana	7	55	40
	5	Tez	1	55	50
4 —	6	Dama de Preto	9	55	50
	7	Téluz	8	55	60
	8	Trama	5	55	40

5º Páreo — às 15,50 horas — 1.500 metros — Cr$ 60.000,00.

			Ord.	Ks.	Ct.
1 —	1	Tejo	8	56	30
	''	Hope Boy	3	56	30
2 —	2	Sanam	7	56	30
	3	Greer Garson	2	56	60
3 —	4	Panurgo	1	56	60
	5	Maron	6	56	80
4 —	6	Dourando	4	56	40
	7	Quinau	5	56	40

6º Páreo — às 16,20 horas — 1.300 metros — Cr$ 60.000,00 — (Betting).

			Ord.	Ks.	Ct.
1 —	1	Erebango	2	55	30
	2	Expresso do Sul	3	55	80
2 —	3	Histórico	1	55	35
	4	Engajado	7	55	50
3 —	5	Ibaiti	6	55	50
	6	Ispalmen	9	55	50
4 —	7	Jarazal	5	55	70
	8	Camboriú	8	55	50
	''	Ijossé	4	55	50

7º Páreo — às 16,50 horas — 1.300 metros — Cr$ 60.000,00 — (Betting).

			Ord.	Ks.	Ct.
1 —	1	Hashih	12	56	40
	2	Calil	11	56	35
	3	Kandy Boy	15	56	35
2 —	4	Lapacho	2	56	40
	5	Romaneio	8	56	40
	6	Capuror	14	56	60
	7	Coleiro do Brejo	5	56	50
3 —	8	Helvetico	3	56	50
	9	Amador	7	56	60
	10	Le Rouge	6	56	40
	''	Dux	6	56	40
4 —	11	Kibar	10	56	60
	12	Jerry	9	56	50
	13	Oruro	4	56	35
	''	High Red	13	56	35

8º Páreo — às 17,20 horas — 1.300 metros — Cr$ 45.000,00 — (Betting).

			Ord.	Ks.	Ct.
1 —	1	John Fox	5	58	30
	''	Arataú	12	60	30
	2	Demite	1	54	40
2 —	3	Ossian	11	60	35
	4	Orsini	8	58	50
	5	Merci	14	60	50
	6	Ironico	2	52	100
3 —	7	Spitfireson	3	58	60
	8	Querelante	10	58	50
	9	Isômero	7	54	40
	10	Stack	6	54	80
4 —	11	Tio Pepito	9	56	40
	12	El Guapo	15	58	50
	13	Blue Sky	4	52	40
	''	Glorioso	13	52	40

CORRIDA DE DOMINGO

1º Páreo — às 14,00 horas — 1.500 metros — Cr$ 45.000,00.

			Ord.	Ks.	Ct.
1 —	1	Elvante	5	58	35
	2	Diablita	2	52	60
2 —	3	Rendeira	7	56	50
	4	Igaratá	4	58	40
3 —	5	Inventiva	8	54	50
	6	Eska	1	58	35
4 —	7	Camila	3	58	40
	''	Hollands	6	58	40

2º Páreo — às 14,25 horas — 1.500 metros — Cr$ 45.000,00.

			Ord.	Ks.	Ct.
1 —	1	Charbal	7	56	50
	2	Firebolt	2	60	40
2 —	3	Emerson	6	60	50
	4	Gambito	1	56	50
3 —	5	Guaracy	3	56	60
	6	Rebelde	9	54	60
4 —	7	Sunkist	5	54	50
	8	Falernito	8	60	35
	''	Capiberibe	4	60	35

3º Páreo — Prêmio Jockey Club Argentino — às 14,50 horas — 2.400 metros — Cr$ 100.000,00.

			Ord.	Ks.	Ct.
1 —	1	Tio Capataz	3	57	15
2 —	2	Minarso	1	50	50
3 —	3	Luarzinho	5	48	40
4 —	4	Inhanduhy	2	51	40
	''	Navarro	4	50	40

4º Páreo — às 15,20 horas — 1.400 metros — Cr$ 60.000,00.

			Ord.	Ks.	Ct.
1 —	1	Rio Negro	5	55	25
	2	Milão	6	55	80
2 —	3	Cedro	8	55	40
	4	Tanos	3	55	40
3 —	5	Odraco	2	55	40
	6	Andarilho	7	55	50
4 —	7	Coeur Joie	4	55	35
	8	Bomarchueco	1	55	50

5º Páreo — às 15,50 horas — 1.400 metros — Cr$ 45.000,00.

			Ord.	Ks.	Ct.
1 —	1	El Mambo	11	60	35
	2	Kaesong	6	54	50
2 —	3	Mapú	5	52	40
	4	Dona Rita	4	52	40
	5	Tio Pepito	10	52	60
3 —	6	Boca Calada	3	54	35
	7	Ituassú	2	54	40
	8	Lafogata	9	52	35
4 —	9	Quiroga	7	52	50
	10	Cabanel	1	52	50
	''	Quatira	8	50	40

6º Páreo — às 16,20 horas — 1.500 metros — Cr$ 65.000,00 — (Betting).

			Ord.	Ks.	Ct.
1 —	1	Ogivinha	10	56	40
	''	Ormandie	9	56	40
2 —	2	Radak	2	56	40
	3	Minonda	6	54	60
	4	Issima	4	56	40
3 —	5	Cairé	5	56	35
	6	Lakmé	1	52	35
	''	Mistinguete	7	52	35
4 —	7	Queenie	8	56	50
	8	Sibylla	3	56	35
	''	Safira	11	52	35

7º Páreo — às 16,50 horas — 1.600 metros — Cr$ 100.000,00 — (Betting) — Prova Especial.

			Ord.	Ks.	Ct.
1 —	1	Navegante	2	53	40
	2	Trigo	7	56	50
2 —	3	Disciplina	8	54	35
	''	Marco	4	60	35
	''	Chiquito	1	54	35
3 —	4	Gibatão	10	62	40
	5	Bico de Lacre	6	56	60
	6	Cruzado	5	54	60
4 —	7	Mister Rio	3	58	35
	''	Camaleão	12	58	35
	''	Huapi	9	51	35

8º Páreo — às 17,20 horas — 1.400 metros — Cr$ 4.000,00 — (Betting).

			Ord.	Ks.	Ct.
1 —	1	Ride	6	58	30
	2	Gerbera	8	54	60
2 —	3	Plume Dorée	5	58	50
	4	Ercia	11	50	80
	5	Ermeline	1	50	60
3 —	6	Miss Taura	7	56	40
	7	Fitinha	8	52	80
	8	Miss Cotia	2	50	60
4 —	9	Mairosa Bruleur	4	58	35
	10	Bagatelle	3	56	60
	11	Glorialba	10	52	60

APRONTOS PARA AMANHÃ

MUIRAQUITÃ — 600 em 41".
ROYAL GROWN — 600 em .. 37" 3/5.
PUNICO — 360 em 24".
RIALTO — 800 em 48" 3/5.
OGRE — 700 em 43".
SEPOY — 600 em 38".
MAJESTIC — 700 em 44" 3/5.
MATIPÓ — 600 em 37" 3/5.
GALO DA CAMPINA — 1.000 em 62" 3/5.
ODAIR — 600 em 40".
MORENA LINDA — 700 em .. 44" 3/5.
SEU VIEIRA — 800 em 52".
SIGLA — 600 em 37".
GAR EL BAZAR — 360 em .. 22" 4/5.
KALIVELA — 700 em 44" — RETA OPOSTA.
INDISCRETO — 700 em ...... 44" 1/5.
NICA — 700 em 43" 2/5.
ABOY — 700 em 43".
EÔNIO — 800 em 54" 3/5.
LOS ANGELES — 800 em .... 52" 2/5.
BOMARSITO — 600 em ...... 38" 2/5.
CROSBY — 600 em 36" 2/5.
LALAU — 600 em 36" 2/5.

JOCKEY CLUB BRASILEIRO

EXPOSIÇÃO-LEILÃO DE POTROS
OUTUBRO DE 1955

No dia 18, às 10 horas da manhã, exposição, no Hipódromo Brasileiro, entrada pelas Sociais.

Nos dias 19, 20, 21 e 22, às 21 horas, leilão, no Tattersal da Vila Hípica (Avenida Epitácio Pessoa, 2712), com entrada, também, pela Rua General Garzon. (Ponte de Tábuas) — Gávea.

(32866)

CONCURSO E BETTING-DUPLO ACUMULADOS

Para a reunião de amanhã, quinta-feira, dia 6 de Outubro estão acumulados: o Concurso de 6 (seis) pontos, na importância de Cr$ 168.012,00 e o Betting-Duplo, na importância de Cr$ 136.616,00. (49509)

MATINAIS

Sanam com o melhor trabalho — Histórico volta a agradar — Inhanduhy retorna em condições — Trigo, Ride, Cairé e Dona Rita, outros bons exercícios

As atividades começam com Pistarin (G. Almeida) passando os 1.500 em 99", em boas condições. A seguir Sepoy traz 104" da milha e finaliza com sobras. O que não acontece com Ma Pomme (D. P. Silva) que registra 93"3/5 nos 1.400, discretamente. Labiosa (N. Pereira) revela alguns progressos com seus 95"4/5 nos 1.300, firme, e Moleque (D. P. Silva) não se esforça nos 1.400 em 92"2/5. Indiscreto passa a milha em 109", sem obrigar, e Los Angeles (Macedo) melhora para 105" 2/5, com boa disposição. Enquanto Mandi (B. Marinho) crava 91" nos 1.400, bem agarrado em Montanhês (J. Marinho).

Trigo (M. Silva) está de volta e deixa impressão favorável ao passar a milha em 102"2/5, com final satisfatório, depois de registrar 63" no primeiro quilômetro. Navegante (Lins) aumenta a marca para 103" 3/5, saindo em 64" e terminando com sobras. Gabão (D. Silva) crava 103" e não faz muita fôrça, pois vem sempre pelo centro da pista. Rida (J. Marinho) anda em grande forma e passa os 1.400 em 89"3/5, com boa ação. O que não acontece com Miss Cotia (Macedo) que chega em 90" 90"2/5, tocada. Enquanto Emmeline (A. G. Silva) registra 91", firme.

Ortita (A. Cardoso) não convence com seus 86" nos 1.300, com ação apagada, perdendo feio para um companheiro e Luganga (D.P. Silva) nada revela ao chegar em marca idêntica. Mas Sanam (J. Ulloa) mexe com os relógios ao cravar 88" nos 1.400, saindo ligeiro e chegando com boa ação. Greer Garson (M. Silva), por sua vez, não agrada com seus 92" em igual distância, com final apagado. Ao contrário de Dourando (J. Marinho) cravando 90", com desenvoltura. Erebango (B. Marinho) continua melhorando e passa os 1.300 em 86", sem preocupação de tempo. Mas Histórico (Baffica) resolve correr para tempo e registra 83"3/5, muito bem. Le Rouge (D.P. Silva) traz 85", com ação regular e perdendo para Dux (U. Cunha), êste terminando com sobras. Aratú (A. Portilho) agrada muito com seus 83" nos 1.300, com ótima ação, e Demite (Macedo) traz 78"1/5 dos 1.200, com ação convincente. Isômero (Mezaros) aumenta para 79"2/5, firme, e Irônico (W. Lima) registra 101" nos 1.500, em péssimas condições.

Vem Rendeira (A. Castro) nos 1.500 em 97", com boa ação. Seguida de Sunikist (A. Portilho) deixando boa impressão com seus 91"2/5 nos 1.400. Odraco (H. Lima) também agrada com seus 84" nos 1.300, com boa disposição. Marca de Dona Rita (U. Cunha) esta terminando com algumas sobras. Boca Calada (B. Marinho) não se esforça no quilômetro em 67", e Quiroga (J. Queiroz) crava 91" nos 1.400, saindo ligeiro e parando um pouco no final.

Minarso (U. Cunha) não confirma o bom trabalho da semana passada, fazendo volta em 135", com 105" na derradeira linha. Chega tocado, com poucas sobras, "cozinhado" por Dingo, companheiro dos últimos 1.400. Inhanduhy (U. Cunha), ao contrário, deixa ótima impressão com seus 157" nos 2.400, finalizando os 1.300 em 82"3/5. E o tordilho termina correndo muito. Radak não se esforça muito nos 1.400 em 9"', bem, ganhando fácil de Thebas, e Cairé (Araujo) chama a atenção ao cravar 83" nos 1.300, bem. Queenie (M. Silva) traz 99"3/5 dos 1.500, tocada, e Sibylla (A. G. Silva) 84" dos 1.300, em boas condições.

Corintians . . .

(Continuação da 1.ª pág.)

terá novo compromisso no campeonato bandeirante, enfrentando, ainda no Pacaembu, o conjunto do São Bento.

FORMAÇÃO DAS EQUIPES

Para o encontro de amanhã à noite, os dois quadros deverão formar com a seguinte organização:

Corintians — Gilmar; Olavo e Alan; Idário, Julião e Goiano; Cláudio, Luizinho, Paulo, Carbone e Jansem.

Taubaté — Sérgio; Rubens e Ananias; Araty, Manduco e Zé Américo; Alessio, Manteiga, Berto, Taino e Hélio.

OS JOGOS DE SÁBADO E DOMINGO

Sábado — No Pacaembu — Corintians x São Bento.

Domingo — No Pacaembu — Portuguêsa x São Paulo. Em Campinas — Guarani x Santos. Em Piracicaba — XV de Novembro x Palmeiras. Em Jau — XV de Novembro x Ponte Prêta. Em Bauru — Noroeste x ILinense.

Nova vitória . . .

(Continuação da 1.ª pág.)

só pelo duelo havido entre Brandão e Evandro, mas também pela apresentação de uma equipe de atiradores da nova geração, pelo Fluminense, que, assim mesmo, conseguiu vencer brilhantemente a prova. Assim é que ao lado dos veteranos Cesar Brandão e Luiz Novaes e tricolor alinhou Jary Guilherme e Folke Ringberg, que se portaram à altura das tradições do Clube das Laranjeiras. Os resultados finais foram os seguintes:

1º — José Cesar Brandão — Fluminense 577 (recorde); 2º — Evandro Guimarães — Flamengo 564; 3º — Folke Ringborg — Fluminense 558; 4º — Armando Vieira Filho — Flamengo, 552; 5º — Silvino Ferreira — Flamengo, 551; 6º — Luiz Novaes — Fluminense — 550.

Equipes: — Fluminense — 1.685; Flamengo — 1.667; Carioca — 1.600.

Com êsses resultados o Fluminense distanciou-se com 18 pontos, seguido do Flamengo com 10 e do Carioca com 3. Domingo próximo será realizada a terceira prova, de tiro rápido às silhuetas, no estande do Fluminense, com início marcado para às 8 horas.

ESTRÉIA O FLUMINENSE . . .

(Continuação da 1.ª página)

jôgo, uma vez que o referido jogador sòmente chegará a esta capital amanhã à noite ou quinta-feira. Eis as duas equipes:

NÁUTICO: Celso; Caiçara e Lula; Ivanildo, Gilberto e Edemilson; Guedes, Hamilton, Ivson, Carlos Alberto e Jorginho.

FLUMINENSE: Castilho ou Veludo; Lafayete e Duque; Vitor, Clóvis e Bassú; Miguel ou Telê, Paulinho, Waldo, Atis e Quincas ou Escurinho.

OS OUTROS DOIS JOGOS

O segundo jôgo do Fluminense em Recife, está previsto para a tarde de domingo contra o Santa Cruz. A terceira e última exibição dos tricolores, dar-se-á na noite de têrça-feira, diante do Sport Clube Recife que vem de se sagrar campeão do segundo turno em Pernambuco.

COMEÇARÁ DOMINGO o returno mineiro

Enquanto ainda se discute sôbre a realização de novo jôgo entre Vila Nova e Atlético

BELO HORIZONTE, 4 (M.) — Enquanto se aguarda pela decisão do presidente da Federação Mineira de Futebol, sôbre se haverá ou não novo jôgo entre Vila Nova e Atlético, o returno vai ser iniciado, já domingo próximo, com três jogos: Democrata x Asas, em Sete Lagoas; Siderúrgica x Cruzeiro, em Sabará e América x Metaluzina, na Capital. Como se observa, além do Sete de Setembro, também o Vila e o Atlético estarão de folga, de maneira a poderem jogar esta semana (se fôr o caso) para liquidar o vencedor do primeiro turno.

Com o licenciamento do sr. Olinto Godinhim por 90 dias, assumiu a presidência do Metaluzina o sr. Inar Ribeiro, vice-presidente do clube de Barão de Cocais e que, conhecendo todos os problemas da agremiação que passará a dirigir, está apto a tomar uma série de providências. Também o técnico, tenente Brasil, deixou o pôsto, sendo substituído pelo ex-jogador Culico.

Qualquer que seja a decisão do presidente da FMF, sôbre o prosseguimento ou não da série melhor de três entre Vila e Atlético, acredita-se que haverá descontentamento e protestos, podendo se adiantar que nenhum dos clubes se conformará com um desfecho que lhe benificie. O Atlético, por exemplo, já afirmou que deixará o campeonato, caso o Vila seja considerado o campeão, ao passo que o Vila afirma que não haveria clima de segurança, na Capital, para um novo jôgo.

Sôbre a decisão do T. J. D., punindo jogadores do Atlético e do Vila com a suspensão por dez jogos, adianta-se que os advogados dos dois clubes deverão recorrer para o S. T. J. D., afim de que a punição seja reduzida.

Os clubes mineiros decidiram que, daqui por diante, sempre que solicitarem juízes de fora, especialmente à F. M. F., farão questão de árbitros de primeira categoria ou estrangeiros, afim de que não suceda o que ocorreu nos recentes jogos entre Vila Nova e Atlético, quando o único jôgo que decorreu tranquilo (e com o Atlético derrotado) foi justamente aquêle que teve a dirigí-lo o árbitro inglês Williams.

Segundo notícias chegadas aqui, de Pôrto, o centro avante Jaburu é apontado como a maior atração do campeonato português dêste ano.

LÍDERES DO RIO . . .

(Continuação da 1.ª página)

guinte: — Chefe, sr. Artur Pires, diretor, sr. José Rodrigues, jornalista, Paulino Noronha, do "Jornal dos Sports", técnico, Flávio Rodrigues da Costa, médico, dr. Aloísio Caminha, massagista, Aurelino Rodrigues (Mão de Pilão) e os seguintes jogadores: — Hélio, Dario, Haroldo, Orlando, Beto, Sabará, Walter, Vavá, Maneca, Parodi, Ernani, Thomaz, Pedro, Amauri, Jophe, Goiano, Iêdo, Araçagipe e Alvinho.

PEDE A CBD . . .

(Continuação da 1.ª página)

de gaúcha, o qual considerou como antiquado, uma vez que seu esbôço de tabela não satisfaz às pretensões da maioria das entidades, sendo mesmo muito pior do que aquêle que está sendo adotado pelo Conselho Técnico de Futebol.

Mas sôbre o assunto em tela nada foi resolvido de concreto. Porque caberá a uma comissão do CTF elaborar um trabalho calcado nas sugestões apresentadas pelas filiadas.

Por isso mesmo, os representantes do Amapá, Sergipe e Estado do Rio se comprometeram a organizar, em conjunto, um anteprojeto, baseado nos pontos de vista apresentados no Conselho.

AUSENTE PAULO DE CARVALHO

Ainda desta feita não compareceu o sr. Paulo Machado de Carvalho para fazer o seu relatório sôbre os jogos da seleção brasileira com os chilenos, pela "Taça O'Higgins". Foi aliás, encarecida a necessidade de seu pronunciamento, uma vez que a equipe nacional está sem técnico e êste deverá ser indicado com antecedência, pois terá que observar os jogadores e traçar os seus planos para as pelejas com os guaranis.

O clube Del Castilho, do Departamento Autônomo, pediu preferência para jogar com o Ladeirinha, na preliminar do encontro entre brasileiros e paraguaios.

A REUNIÃO DE AMANHÃ

Montarias oficiais e forfaits

1º Páreo — às 14 horas — 1.600 metros — Cr$ 35.000,00 e Cr$ 30.000,00 — Compulsório — Destinado exclusivamente a aprendizes de 3ª categoria.

		Ks.
1	1 Galo, H. Lima	53
	'' Pistarin, G. Almeida	53
	2 Rei, Jos. Baffica	53
2	3 Guaramano, A. Nascimento	53
	4 Pintera, M. Alves	51
	5 Avante, G. Calderano	53
	6 C. Mirim, C. Paranhos	53
	7 Muiraquitã, I. Amaral	53
3	8 Oto, J. Marinho	53
	9 Aliviada, Não corre	51
	'' El Farrapo, Não corre	53
4	10 Arrogante, A. Cardoso	53
	11 Amorozinho, F. G. Silva	53
	12 Presidente, Não corre	53
	'' Paris, J. Oliveira	53

2º Páreo — às 14,25 horas — 1.400 metros — Cr$ 45.000,00.

		Ks.
1 —	1 Cafute, G. Almeida	56
2	2 Acanthus, D. P. Silva	56
	3 Catimbau, S. Barbosa	56
3	4 Friend, U. Cunha	56
	5 Capivari, P. Coelho	56
4	6 Cabo Verde, R. Martins	56
	7 Royal Crown, Rebelo	51

3º Páreo — às 14,50 horas — 1.600 metros — Cr$ 40.000,00.

		Ks.
1	1 El Gin, E. Castillo	58
	2 Rouxinol, J. Baffica	52
2	3 Miss Judy, Não corre	58
	4 Espinheiro, N. Pereira	54
3	5 Marengo, J. Graça	60
	6 Egil, Não corre	54
4	7 Cartago, G. Calderano	56
	8 Punico, A. Neri	56
	9 Sardo, B. Marinho	56

4º Páreo — às 15,20 horas — 1.600 metros — Cr$ 45.000,00.

		Ks.
1	1 Rialto, F. Irigoyen	54
	'' Silvestre, Não corre	52
2	2 Ogre, G. Almeida	52
	3 Sepoy, M. Silva	51
3	4 Fluor, L. Diaz	58
	5 Ogiva, L. Lins	50
4	6 Johil, A. Araujo	56
	7 Sl Mayor, P. Labre	52

5º Páreo — às 15,50 horas — 1.600 metros — Cr$ 45.000,00.

		Ks.
1 —	1 Majestic, O. Ullôa	58
2	2 Manguarito, Não corre	58
	3 Piratini, Não corre	52
3	4 Corregio, J. Marchant	52
	5 Matinó, G. Almeida	52
4	6 G. da Campina, Graça	60
	'' G. da Serra, U. Cunha	52

6º Páreo — às 16,20 horas — 1.600 metros — Cr$ 40.000,00 — (Betting).

		Ks.
1	1 Naida, J. Ramos	50
	2 Eber Shah, E. Castillo	54
2	3 Holmio, B. Marinho	52
	4 Baiano, G. Calderano	60
	5 New York, M. Silva	58
3	6 Odair, R. Martins	56
	7 Morena Linda, J. Lopes	50
	8 Seu Vieira, J. Graça	56
4	9 Evoé, H. Rebelo	54
	10 Sarita, I. Pinheiro	56

7º Páreo — às 16,50 horas — 1.300 metros — Cr$ 55.000,00 — (Betting).

		Ks.
1	1 Sigla, J. Marchant	56
	2 Grande Gala, Ramos	56
	3 Hellade, M. Silva	56
2	4 Gar-El-Bazar, J. Marinho	56
	5 Kalivela, O. Moura	56
	6 Vana Dark, Não corre	56
3	7 Ma Pomme, Não corre	56
	8 Saira, J. Graça	56
	9 Labiosa, L. Diaz	56
4	10 Quichua, G. Almeida	56
	11 Frankness, Calderano	56
	'' Iroma, Não corre	56

8º Páreo — às 17,20 horas — 1.500 metros — Cr$ 40.000,00 — (Betting).

		Ks.
1	1 Moloque, D. P. Silva	56
	2 Eslavo, Não corre	56
	3 Indiscreto, M. Silva	54
2	4 Nica, G. Almeida	50
	5 Himeto, J. Marinho	54
	6 Mandi, B. Marinho	56
3	7 Aboy, M. Henrique	54
	8 Eônio, P. Labre	60
	'' Los Angeles, R. Martins	52
4	9 Bomarsito, H. Lima	58
	10 Téo, D. Moreira	60
	11 Crosby, J. Marchant	54
	'' Lalau, N. Pereira	56

"Não tenho . . .

(Continuação da 1.ª pág.)

quele momento passava ao seu sucessor. Auguriou uma gestão feliz ao novo presidente, após oração calma e precisa.

Em seguida ao sr. Otacílio Braga, usaram da palavra os srs. Antônio Jaber (Sírio e Libanês), Aristeu Achilles (Vasco da Gama) e Nilton Ribeiro, êste em nome da crônica especializada.

Finalmente, falou o sr. Murilo Pinheiro Alves, que, entre outras frases, fêz as seguintes importantes declarações: "Não tenho compromisso de nenhuma ordem no exercício do meu cargo. Aceito a presidência com absoluta liberdade de ação e assumo-a desassombrado. Não teremos côr partidária. Nossa diretriz é trabalhar fazendo justiça, obedecendo à lei e correspondendo aos que acreditam em nosso êxito, e, também, procurando, à custa de fatos, conquistar a confiança dos demais. A administração da F. M. B. não será minha, e sim da diretoria. Só sei trabalhar com equipe. Não prometo mundos nem fundos. Só posso assegurar um trabalho honesto e vontade de contribuir para o desenvolvimento dos esportes amadoristas".

A DIRETORIA

O sr. Murilo Pinheiro Alves ainda não organizou a diretoria da entidade, cuja composição depende de outros entendimentos, pois alguns nomes lembrados não responderam aos respectivos convites até o momento.

Entretanto, é conhecido o Diretor Técnico, nosso confrade João Carlos Cantuária, e o Diretor do Departamento de Árbitros, major Póvoas. Está em cogitações o sr. Gaspar Nunes para o cargo de Tesoureiro.

AGREDIDO OTO VIEIRA pelo presidente do Santa Cruz

RECIFE, 4 (Asp). Após o jôgo de domingo, entre o Santa Cruz, e o Náutico, em que o conjunto coral foi derrotado pela contagem de 4 x 1, o presidente do Santa Cruz, que é candidato a vereador, procurou livrar a sua responsabilidade perante a torcida do Santa Cruz, e perante os eleitores que torcem pelo quadro tricolor, e ainda ancioso por merecer o sufrágio, no pleito de ontem, juntamente com outros membros da diretoria, agrediu o técnico Oto Vieira, e procurou ainda lançar sôbre o atual treinador "coral", a culpa da derrota do quadro, e livrar o nome da diretoria e dos candidatos do clube ao pleito à Câmara Municipal. Êste incidente revoltou a torcida do Santa Cruz, e a própria imprensa esportiva, que fêz severas críticas à atitude daqueles esportistas, que visam tirar partido em proveito próprio. Esperam os esportistas local, que em face do Santa Cruz ter perdido o encontro, e também a possibilidade de sagra-se campeão do turno, que os diretores do clube tricolor, não sejam eleitos, com os votos dos torcedores.

TRABERT E ROSEWALL talvez no profissionalismo

LOS ANGELES, 4 (R.). O promotor de tenis Jack Kramer disse aqui, à noite passada, que confia em que Tony Trabert, campeão de Wimbledon e dos Estados Unidos, e os jovens australianos Lew Hoad e Ken Rosewall assinem em breve contratos com êle, como profissionais. Kramer, que conquistou o título de campeão de Wimbledon, em 1947 e se tornou profissional no mesmo ano, disse que, se os três firmarem contrato, êle próprio integrará a equipe em excursão mundial de dezesseis meses, a qual renderia mais de trezentos mil dólares. A excursão se iniciará nos Estados Unidos, prosseguindo na América do Sul, África do Sul e Austrália, entre dezembro e fevereiro; depois na Europa e noutras áreas.

SAFRA MINEIRAS DE MILHO

De acôrdo com os dados do Serviço de Estatística da Produção, do Ministério da Agricultura, a safra de milho do Estado de Minas Gerais, prevista para o corrente ano, é de 1.513.092 toneladas, tendo sido cultivada uma área de 1.130.660 hectares.

O referido Estado é o maior produtor de milho no país, sendo a safra em aprêço a mais volumosa de todos os tempos.

RESOLUÇÕES DA C. C.

Suspenso o aprendiz G. Almeida por um mês

A Comissão de Corridas em sua reunião de ontem tomou as seguintes resoluções:

a) — chamar a atenção dos tratadores de Mont Royal, Matipó, Cruzado, Querelante, Refem, Viento Norte (1ª. notificação), sôbre a indocilidade destes animais no alinhamento e proibir de correr, por sessenta (60) dias, o animal By Pass, condicionando sua inscrição, após êste período, ao parecer favorável do "starter"; proibir de correr, por tempo intederminado, por balda no percurso, a égua Quermesse e chamar a atenção dos tratadores de Romaneio, New York e Ouronegro, sôbre a balda de seus pensionistas na partida;

b) — suspender por 1 (um) mês o aprendiz Geraldo Almeida (Admirável), de acôrdo com a 1ª. parte do § único do artigo 154 do Código (negligência);

c) — confirmar a suspensão de 2 (duas) corridas proposta pelo "starter" e imposta ao jóquei Paulo Labre (Raspa), por infração do § 6º. do artigo 151 do Código (não ter obedecido ao sinal de partida);

d) — suspender por 2 (duas) corridas o jóquei Roberto Martins (Loureto), por infração do § 5º. do artigo 84 do Código (não ter cumprido o compromisso de montaria assumido);

e) — suspender por 6 (seis) corridas o jóquei Waldir Meirelles (Sal Amargo); — por 2 (duas) os jóqueis Ilton Pinheiro (Eslavo), Jefferson Baffica (Inventiva), Luiz Coelho (Pinga Fogo), Manoel Silva (Trama), Manoel Chirino (Experiência) e Lidio Lins (Cruzador) e por 1 (uma) o jóquei Emigdio Castillo (Evergreen), todos por infração do artigo 155 do Código (prejudicar os competidores);

f) — multar em Cr$ 1.800,00 o aprendiz Geraldo Almeida (Teo e Paladino); em .... Cr$ 1.000,00 os jóqueis Dario Moreira (Tio Pepito), José Portilho (Eska), Juan Marchant (El Mambo), Armando Rosa (Idú), Lidio Lins (Go-Drake), Oswaldo Ulloa (Quinau), Jefferson Baffica (Astro) e o aprendiz Nelson Pereira (Camal Pachá), todos por infração do artigo 156 do Código (desvio de linha);

g) — multar em Cr$ 500,00 os jóqueis José Portilho (Kandy Boy) e Manoel Chirino (Experiência), por infração do artigo 145 do Código (perda de boné);

h) — multar em Cr$ 200,00 os jóqueis Dario Moreira (Sentinela) e Emigdio Castillo (Evergreen) por não terem obedecido as ordens relativas ao canter;

i) — ordenar o pagamento dos prêmios das corridas de 22, 24 e 25 do mês p. passado;

j) — as punições constantes da presente resolução entrarão em vigor a partir de sexta-feira 7 do corrente mês.

PELOS CLUBES E ENTIDADES

Foram citados nas súmulas dos juízes, por atos de indisciplina, em jogos da sétima rodada do campeonato carioca de futebol, os seguintes jogadores:

— Nívio (Bangu) e Pavão (Flamengo), ambos por jôgo brusco;

— Adésio (Vasco); Duca (Flamengo), David, J. Alves e Agnelo (América); e Ivanci (Madureira), todos por jôgo brusco;

— Geraldo Madureira) e Olício (América), ambos por agressão a adversário.

* * *

Para intervir na Taça Mitre foram indicados os tenistas Armando Vieira e Ronald Moreira e Taça Patiño, Carlos Fernandes, Luiz Fernando Kock e Pedro Bueno Neto.

A delegação brasileira seguirá para o Chile na próxima segunda-feira.

Amanhã, na C.B.D., em sessão solene, serão entregues os diplomas do curso de atletismo ministrado pelo técnico Don Kinsley e a medalha de ouro referente ao recorde mundial de salto triplice ao atleta Ademar Ferreira da Silva.

* * *

Na próxima segunda-feira seguirá para Munich a delegação brasileira de halterofilismo que intervirá no Campeonato Mundial em Munich, sob a chefia do desportista Querubim da Graça.

* * *

A Federação Uruguaia de Ciclismo indicou o sr. Manuel Cabalero para seu representante junto à C. B. D.

* * *

Reúne-se amanhã, na C. B. D., a comissão que está estudando o anteprojeto da Escola Nacional de Arbitros.

AFIRMA FÁBIO FARIA SOUTO: ...

(Continuação da 1.ª página)

vela nacional, dispõe Fernando Pimentel de ótima e una tripulação. São fatôres êsses que não se podem desprezar no conjunto. Numa regata êle é capaz de corrê-la sem um único êrro enquanto eu cometo três.

— Quais outros mais?

— Logo depois menciono Alcides Lopes, do "Sindbad". E' outro também forte candidato e teve na temporada uma "performance" das melhores e foi justamente em o "Procelária" e o "Nathaly" o que sempre estêve próximo nas chegadas das regatas que corremos. Posso mencionar também, o "Analee" de Fernando Ferreira. Êste é um comandante cheio de método e tem um futuro auspicioso. Naturalmente não pôde ainda, por diversos motivos, conseguir resultados que só o tempo pode trazer. Além de ser novo em regatas de oceano, teve de fazer inúmeras adaptações não só no barco como também, e o que é sumamente importante, no que se refere à tripulação. Tudo isso leva tempo e consome energias. Mas Fernando Ferreira está se aproximando do lote que acima mencionei.

Após tecer essas considerações, perguntamos sua opinião sôbre o "Ondina", de Joaquim Belém, e Fábio Faria Souto não se furtou a comentar:

— Até o momento ainda é prematuro falarmos sôbre o "Ondina". Até há pouco tempo Joaquim Belém estava às voltas com adaptações e pràticamente não teve tempo ainda de testá-lo. Barco de oceano tem seus caprichos e por mais que se faça sempre está precisando de um retoque.

APARELHADO O "NATHALY"

Depois de ter mencionado também, o iate paulista "Sirôco", como capaz d evencer a Santos-Rio, indagamos como se encontrava de velas não sòmente para a Santos-Rio como visando principalmente a Buenos Aires-Rio.

— Tenho — respondeu Fábio Faria Souto — cêrca de 24 velas para todos os ventos. Todavia, estou para receber duas de "dacron": uma "grande" e outra genôa.

— Espera correr com essas velas ou as reservará para Buenos Aires-Rio?

—Se chegarem em tempo hábil, correrei com velas de "dacron" a Santos-Rio. Depois é lógico, levarei também para a Buenos Aires-Rio.

— Quando pretende deixar o Rio?

— Como correrei sem motor, terei que me antecipar aos demais concorrentes. Espero deixar o Rio rumo a Santos entre os dias 10 e 11. Se tudo correr bem como espero, já que o vento daqui para lá é favorável, atracarei em S. Sebastião antes de atingir Santos.

AS VELAS JA' CHEGARAM

Como essa reportagem foi feita já há algum tempo é lógico que alguns fatos não estavam ainda atualizados. Agora porém, podemos afirmar com certeza, que as duas velas encomendadas, isto é, a "grande" e a "genôa", ambas de "dacron", já se encontram nesta capital.

Por outro lado, já sabemos também, que o "Nathaly' partirá para Santos, no dia 11, à noite.

IMPLANTAÇÃO DA SIDERURGIA PESADA EM SÃO PAULO

com a cooperação de Volta Redonda

Assistência técnica e financeira da Cia. Siderúrgica Nacional para a construção da Usina de Piassaguera

Depois da Usina de Volta Redonda, a Companhia Siderúrgica Nacional foi autorizada pelo presidente Café Filho a cooperar na implantação de uma nova indústria siderúrgica em território paulista, nos mesmos moldes da grande forja de aço do Vale do Paraiba.

Nos têrmos do parecer do general Edmundo de Macedo Soares, presidente da CSN, Volta Redonda prestará ampla assistência técnica e financeira ao novo empreendimento que se erguerá na localidade de Piassaguera, município de Cubatão, por iniciativa da Companhia Siderúrgica Paulista (COSIPA).

A Companhia Siderúrgica Nacional prestará cooperação financeira até o montante de 120 milhões de cruzeiros, por meio de subscrição de ações, importância que será desembolsada progressivamente até 1959. Por outro lado adestrará na Usina de Volta Redonda o pessoal técnico indispensável à construção e operação da nova usina, fará a supervisão ou assumirá a responsabilidade total pelo início do funcionamento de Piassaguera e colocará à disposição os seus escritórios em Nova York e Paris, para aquisição e contrôle de fabricação do equipamento encomendado no estrangeiro. Ainda com o propósito de acelerar a construção da usina da COSIPA, Volta Redonda fornecerá estruturas metálicas para edifícios, fornos, tanques, especialistas em montagens industriais, minério de ferro, carvão metalúrgico etc.

Sugere, ainda, o parecer do general Macedo Soares aprovado pelo presidente Café Filho que o Tesouro Nacional subscreva ações da nova emprêsa, no montante de duzentos milhões de cruzeiros, o que daria ao Govêrno Federal direito a indicação de um diretor, de um membro do Conselho Fiscal e de um membro do Conselho Deliberativo na administração da emprêsa. Dessa forma, o Poder Público exercerá a ação supletiva que lhe cabe, junto a iniciativas que realmente contribuem para o desenvolvimento econômico do país e para o enriquecimento nacional. O Govêrno do Estado de São Paulo associou-se, também, ao empreendimento subscrevendo ações no montante de 120 milhões de cruzeiros.

CAFÉ NA CALIFÓRNIA

MÉXICO, D.F., outubro (AN — SINB) — O café mexicano está perdendo na Baixa Califórnia pela qualidade do grão e pelo seu elevado preço. Os consumidores culpam os comerciantes do ramo e à Agência de Economia por não cuidarem do produto.

Em consequência, está acontecendo que 60% do café consumido nessa região vem dos Estados Unidos.

NAUFRAGOU O IATE DO PRINCIPE BIRA

LIVORNO, Itália, 4. A princesa Celia Birabongse, espôsa de origem argentina do príncipe Bira, do Sião, chegou, à noite passada, procedente da ilha de Capraia, 70 milhas ao sudoeste de Livorno, onde naufragou o seu iate na noite de quinta-feira passada. Encontravam-se a bordo o princípe, a princesa, seu filho nascido há 6 semanas, quatro tripulantes, a ama e um comerciante Thai, quando naufragou o iate depois de ir de encontro a uma rocha na entrada do pôrto de Capraia, durante tempestade.

O príncipe Bira, conhecido automobilista, saltou no mar levando o filho. Um barco manejado por pescadores da ilha levou-os para a costa. Todos os outros ocupantes do iate foram salvos. (R.)